



ΓΕΝΙΚΗ Δ/ΝΣΗ ΟΙΚΟΝΟΜΙΚΩΝ ΥΠΗΡΕΣΙΩΝ &
ΦΟΙΤΗΤΙΚΗΣ ΜΕΡΙΜΝΑΣ

ΔΙΕΥΘΥΝΣΗ ΟΙΚΟΝΟΜΙΚΩΝ ΥΠΗΡΕΣΙΩΝ

ΤΜΗΜΑ ΠΡΟΜΗΘΕΙΩΝ, ΠΕΡΙΟΥΣΙΑΣ
ΚΑΙ ΚΛΗΡΟΔΟΤΗΜΑΤΩΝ

Πληροφορίες: Μαρία Σπανοπούλου

Τηλ.: 2610 969050

Ηλεκτρ. Ταχυδρομείο: οικονομικι@upatras.gr

URL: <http://www.upatras.gr>

Πάτρα, 26/05/2021

Αρ. Πρωτ.: 1525/2802/16419

Αρ. Διακήρυξης 17/21

Ανοικτή Ηλεκτρονική Διαδικασία Σύναψης Σύμβασης

Άνω των Ορίων για την

«Προμήθεια και εγκατάσταση νέων ανελκυστήρων σε χώρους του Πανεπιστημίου Πατρών - Β' Φάση»

Είδος Διαδικασίας	Ανοικτή Ηλεκτρονική Διαδικασία Σύναψης Σύμβασης Άνω των Ορίων
Κριτήριο Κατακύρωσης:	Η πλέον συμφέρουσα από οικονομική άποψη προσφορά μόνο βάσει τιμής
Καταληκτική ημερομηνία και ώρα υποβολής προσφορών:	22 Ιουνίου 2021, ημέρα Τρίτη και ώρα 20:00
Ημερομηνία και ώρα αποσφράγισης προσφορών:	28 Ιουνίου 2021, ημέρα Δευτέρα και ώρα 11:00 π.μ.
Τόπος Υποβολής προσφορών:	Διαδικτυακή πύλη: www.eprocurement.gov.gr του Ε.Σ.Η.ΔΗ.Σ. (ηλεκτρονική υποβολή) Συστημικός Αύξων Αριθμός Ε.Σ.Η.ΔΗ.Σ.: 132711
Εκτιμώμενη αξία Σύμβασης:	Χωρίς ΦΠΑ: 144.354,84 € Εκατόν σαράντα τέσσερις χιλιάδες τριακόσια πενήντα τέσσερα ευρώ και ογδόντα τέσσερα λεπτά Με ΦΠΑ 24%: 179.000,00 € Εκατόν εβδομήντα εννέα χιλιάδες ευρώ
CPV:	45313100-5, 42416100-6
Ισχύς Προσφορών:	Εκατόν ογδόντα (180) ημέρες από την επομένη της ημερομηνίας διενέργειας του διαγωνισμού (ημερομηνία αποσφράγισης των προσφορών)
Διάρκεια Συμφωνητικού:	Ενεήντα (90) ημέρες από την ημερομηνία ανάρτησης του Συμφωνητικού στο ΚΗΜΔΗΣ

Περιεχόμενα

ΠΕΡΙΕΧΟΜΕΝΑ	2
1. ΑΝΑΘΕΤΟΥΣΑ ΑΡΧΗ ΚΑΙ ΑΝΤΙΚΕΙΜΕΝΟ ΣΥΜΒΑΣΗΣ	4
1.1 ΣΤΟΙΧΕΙΑ ΑΝΑΘΕΤΟΥΣΑΣ ΑΡΧΗΣ	4
1.2 ΣΤΟΙΧΕΙΑ ΔΙΑΔΙΚΑΣΙΑΣ-ΧΡΗΜΑΤΟΔΟΤΗΣΗ	4
1.3 ΣΥΝΟΠΤΙΚΗ ΠΕΡΙΓΡΑΦΗ ΦΥΣΙΚΟΥ ΚΑΙ ΟΙΚΟΝΟΜΙΚΟΥ ΑΝΤΙΚΕΙΜΕΝΟΥ ΤΗΣ ΣΥΜΒΑΣΗΣ	4
1.4 ΘΕΣΜΙΚΟ ΠΛΑΙΣΙΟ	5
1.5 ΠΡΟΘΕΣΜΙΑ ΠΑΡΑΛΑΒΗΣ ΠΡΟΣΦΟΡΩΝ ΚΑΙ ΔΙΕΝΕΡΓΕΙΑ ΔΙΑΓΩΝΙΣΜΟΥ	7
1.6 ΔΗΜΟΣΙΟΤΗΤΑ	7
1.7 ΑΡΧΕΣ ΕΦΑΡΜΟΖΟΜΕΝΕΣ ΣΤΗ ΔΙΑΔΙΚΑΣΙΑ ΣΥΝΑΨΗΣ	7
2. ΓΕΝΙΚΟΙ ΚΑΙ ΕΙΔΙΚΟΙ ΟΡΟΙ ΣΥΜΜΕΤΟΧΗΣ	8
2.1 ΓΕΝΙΚΕΣ ΠΛΗΡΟΦΟΡΙΕΣ	8
2.1.1 Έγγραφα της σύμβασης	8
2.1.2 Επικοινωνία - Πρόσβαση στα έγγραφα της Σύμβασης	8
2.1.3 Παροχή Διευκρινίσεων	8
2.1.4 Γλώσσα	8
2.1.5 Εγγυήσεις	9
2.2 ΔΙΚΑΙΩΜΑ ΣΥΜΜΕΤΟΧΗΣ - ΚΡΙΤΗΡΙΑ ΠΟΙΟΤΙΚΗΣ ΕΠΙΛΟΓΗΣ	10
2.2.1 Δικαίωμα συμμετοχής	10
2.2.2 Εγγύηση συμμετοχής	10
2.2.3 Λόγοι αποκλεισμού	11
2.2.4 Καταλληλότητα άσκησης επαγγελματικής δραστηριότητας	13
2.2.5 Οικονομική και χρηματοοικονομική επάρκεια	14
2.2.6 Τεχνική και επαγγελματική ικανότητα	14
2.2.7 Πρότυπα διασφάλισης ποιότητας και πρότυπα περιβαλλοντικής διαχείρισης	14
2.2.8 Στήριξη στην ικανότητα τρίτων	14
2.2.9 Κανόνες απόδειξης ποιοτικής επιλογής	14
2.2.9.1 Προκαταρκτική απόδειξη κατά την υποβολή προσφορών	14
2.2.9.2 Αποδεικτικά μέσα	15
2.3 ΚΡΙΤΗΡΙΟ ΑΝΑΘΕΣΗΣ	16
2.4 ΚΑΤΑΡΤΙΣΗ - ΠΕΡΙΕΧΟΜΕΝΟ ΠΡΟΣΦΟΡΩΝ	16
2.4.1 Γενικοί όροι υποβολής προσφορών	16
2.4.2 Χρόνος και Τρόπος υποβολής προσφορών	16
2.4.3 Περιεχόμενα Φακέλου «Δικαιολογητικά Συμμετοχής - Τεχνική Προσφορά»	19
2.4.4 Χρόνος ισχύος των προσφορών	20
2.4.6 Λόγοι απόρριψης προσφορών	21
3. ΔΙΕΝΕΡΓΕΙΑ ΔΙΑΔΙΚΑΣΙΑΣ - ΑΞΙΟΛΟΓΗΣΗ ΠΡΟΣΦΟΡΩΝ	22
3.1 ΑΠΟΣΦΡΑΓΙΣΗ ΚΑΙ ΑΞΙΟΛΟΓΗΣΗ ΠΡΟΣΦΟΡΩΝ	22
3.1.1 Ηλεκτρονική αποσφράγιση προσφορών	22
3.1.2 Αξιολόγηση προσφορών	22
3.2 ΠΡΟΣΚΛΗΣΗ ΥΠΟΒΟΛΗΣ ΔΙΚΑΙΟΛΟΓΗΤΙΚΩΝ ΠΡΟΣΩΡΙΝΟΥ ΑΝΑΔΟΧΟΥ - ΔΙΚΑΙΟΛΟΓΗΤΙΚΑ ΠΡΟΣΩΡΙΝΟΥ ΑΝΑΔΟΧΟΥ	23
3.2.1 Πρόσκληση υποβολής δικαιολογητικών προσωρινού αναδόχου	23
3.2.2 Δικαιολογητικά προσωρινού αναδόχου	24
3.3 ΚΑΤΑΚΥΡΩΣΗ - ΣΥΝΑΨΗ ΣΥΜΒΑΣΗΣ	27
3.4 ΠΡΟΔΙΚΑΣΤΙΚΕΣ ΠΡΟΣΦΥΓΕΣ - ΠΡΟΣΩΡΙΝΗ ΔΙΚΑΣΤΙΚΗ ΠΡΟΣΤΑΣΙΑ	28
3.5 ΜΑΤΑΙΩΣΗ ΔΙΑΔΙΚΑΣΙΑΣ	30
4. ΟΡΟΙ ΕΚΤΕΛΕΣΗΣ ΤΗΣ ΣΥΜΒΑΣΗΣ	31
4.1 ΕΓΓΥΗΣΗ ΚΑΛΗΣ ΕΚΤΕΛΕΣΗΣ	31
4.2 ΕΓΓΥΗΣΗ ΚΑΛΗΣ ΛΕΙΤΟΥΡΓΙΑΣ	31
4.3 ΣΥΜΒΑΤΙΚΟ ΠΛΑΙΣΙΟ - ΕΦΑΡΜΟΣΤΕΑ ΝΟΜΟΘΕΣΙΑ	31
4.4 ΟΡΟΙ ΕΚΤΕΛΕΣΗΣ ΤΗΣ ΣΥΜΒΑΣΗΣ	31
4.5 ΥΠΕΡΓΟΛΑΒΙΑ	32
4.6 ΤΡΟΠΟΠΟΙΗΣΗ ΣΥΜΒΑΣΗΣ ΚΑΤΑ ΤΗ ΔΙΑΡΚΕΙΑ ΤΗΣ	32
4.7 ΔΙΚΑΙΩΜΑ ΜΟΝΟΜΕΡΟΥΣ ΛΥΣΗΣ ΤΗΣ ΣΥΜΒΑΣΗΣ	32

5.	ΕΙΔΙΚΟΙ ΟΡΟΙ ΕΚΤΕΛΕΣΗΣ ΤΗΣ ΣΥΜΒΑΣΗΣ.....	33
5.1	ΤΡΟΠΟΣ ΠΛΗΡΩΜΗΣ.....	33
5.2	ΚΗΡΥΞΗ ΟΙΚΟΝΟΜΙΚΟΥ ΦΟΡΕΑ ΕΚΠΤΩΤΟΥ - ΚΥΡΩΣΕΙΣ.....	33
5.3	ΔΙΟΙΚΗΤΙΚΕΣ ΠΡΟΣΦΥΓΕΣ ΚΑΤΑ ΤΗ ΔΙΑΔΙΚΑΣΙΑ ΕΚΤΕΛΕΣΗΣ ΤΩΝ ΣΥΜΒΑΣΕΩΝ.....	34
5.4	ΔΙΚΑΣΤΙΚΗ ΕΠΙΛΥΣΗ ΔΙΑΦΟΡΩΝ	34
6.	ΕΙΔΙΚΟΙ ΟΡΟΙ ΕΚΤΕΛΕΣΗΣ.....	35
6.1	ΧΡΟΝΟΣ ΚΑΙ ΤΡΟΠΟΣ ΠΑΡΑΔΟΣΗΣ ΥΛΙΚΩΝ.....	35
6.2	ΠΑΡΑΛΑΒΗ ΥΛΙΚΩΝ - ΧΡΟΝΟΣ ΚΑΙ ΤΡΟΠΟΣ ΠΑΡΑΛΑΒΗΣ ΥΛΙΚΩΝ	35
6.3	ΑΠΟΡΡΙΨΗ ΣΥΜΒΑΤΙΚΩΝ ΥΛΙΚΩΝ – ΑΝΤΙΚΑΤΑΣΤΑΣΗ.....	35
6.4	ΚΑΤΑΓΓΕΛΙΑ ΤΗΣ ΣΥΜΒΑΣΗΣ- ΥΠΟΚΑΤΑΣΤΑΣΗ ΑΝΑΔΟΧΟΥ	36
	ΠΑΡΑΡΤΗΜΑ Ι – ΑΝΑΛΥΤΙΚΗ ΠΕΡΙΓΡΑΦΗ ΦΥΣΙΚΟΥ ΚΑΙ ΟΙΚΟΝΟΜΙΚΟΥ ΑΝΤΙΚΕΙΜΕΝΟΥ ΤΗΣ ΣΥΜΒΑΣΗΣ	37
	ΠΑΡΑΡΤΗΜΑ ΙΙ – ΠΙΝΑΚΑΣ ΣΥΜΜΟΡΦΩΣΗΣ ΤΕΧΝΙΚΗΣ ΠΡΟΣΦΟΡΑΣ.....	ΣΦΑΛΜΑ! ΔΕΝ ΕΧΕΙ ΟΡΙΣΤΕΙ ΣΕΛΙΔΟΔΕΙΚΤΗΣ.

1. ΑΝΑΘΕΤΟΥΣΑ ΑΡΧΗ ΚΑΙ ΑΝΤΙΚΕΙΜΕΝΟ ΣΥΜΒΑΣΗΣ**1.1 Στοιχεία Αναθέτουσας Αρχής**

Επωνυμία	ΠΑΝΕΠΙΣΤΗΜΙΟ ΠΑΤΡΩΝ
Ταχυδρομική διεύθυνση	Πανεπιστημιούπολη
Πόλη	Ρίο Πατρών
Ταχυδρομικός Κωδικός	26504
Χώρα	Ελλάδα
Κωδικός NUTS	EL632
Τηλέφωνο	2610 969050
Ηλεκτρονικό Ταχυδρομείο	oikonomiki@upatras.gr & mspanopoulou@upatras.gr
Αρμόδιος για πληροφορίες	Σπανοπούλου Μαρία
Γενική Διεύθυνση στο διαδίκτυο (URL)	http://www.upatras.gr

Είδος Αναθέτουσας Αρχής

Η Αναθέτουσα Αρχή είναι το Πανεπιστήμιο Πατρών (ΚΚΑ) και ανήκει στη Γενική Κυβέρνηση (Υποτομέας Κεντρικής Κυβέρνησης).

Κύρια δραστηριότητα Α.Α.

Η κύρια δραστηριότητα της Αναθέτουσας Αρχής είναι η Εκπαίδευση.

Στοιχεία Επικοινωνίας

- Τα έγγραφα της σύμβασης είναι διαθέσιμα για ελεύθερη, πλήρη, άμεση & δωρεάν ηλεκτρονική πρόσβαση μέσω της διαδικτυακής πύλης www.eprocurement.gov.gr του Ε.Σ.Η.ΔΗ.Σ.
- Κάθε είδους επικοινωνία και ανταλλαγή πληροφοριών πραγματοποιείται μέσω της διαδικτυακής πύλης www.eprocurement.gov.gr του Ε.Σ.Η.ΔΗ.Σ.

1.2 Στοιχεία Διαδικασίας-Χρηματοδότηση**Είδος διαδικασίας**

Ο διαγωνισμός θα διεξαχθεί με την ανοικτή διαδικασία του άρθρου 27 του ν. 4412/16.

Χρηματοδότηση της σύμβασης

Η δαπάνη για την παρούσα σύμβαση βαρύνει το Πρόγραμμα Δημοσίων Επενδύσεων **2020ΣΕ04600046**.

1.3 Συνοπτική Περιγραφή φυσικού και οικονομικού αντικειμένου της σύμβασης

Το αντικείμενο του θέματος αφορά την «Προμήθεια και εγκατάσταση νέων ανελκυστήρων σε χώρους του Πανεπιστημίου Πατρών - Β' Φάση».

Τα προς προμήθεια είδη κατατάσσονται στον ακόλουθο κωδικό του Κοινού Λεξιλογίου Δημοσίων Συμβάσεων (CPV) : **45313100-5, 42416100-6**.

Η εκτιμώμενη αξία της σύμβασης ανέρχεται στο ποσό των εκατόν εβδομήντα εννέα χιλιάδων ευρώ (179.000,00€) συμπεριλαμβανομένου ΦΠΑ 24%.

Προϋπολογισμός χωρίς ΦΠΑ: Εκατόν σαράντα τέσσερις χιλιάδες τριακόσια πενήντα τέσσερα ευρώ και ογδόντα τέσσερα λεπτά (144.354,84 €)

ΦΠΑ 24%: τριάντα τέσσερις χιλιάδες εξακόσια σαράντα πέντε ευρώ και δεκαέξι λεπτά (34.645,16 €)

Η συνολική προθεσμία εκτέλεσης της σύμβασης ορίζεται σε ενενήντα (90) ημέρες από την ημερομηνία ανάρτησης του Συμφωνητικού στο ΚΗΜΔΗΣ.

Αναλυτική περιγραφή του φυσικού και οικονομικού αντικειμένου της σύμβασης δίδεται στο ΠΑΡΑΡΤΗΜΑ Ι της παρούσας Διακήρυξης.

Προσφορές υποβάλλονται για το σύνολο της προμήθειας και εγκατάστασης των ειδών.

Η σύμβαση θα ανατεθεί με το κριτήριο της πλέον συμφέρουσας από οικονομική άποψη προσφοράς, μόνο βάσει τιμής.

1.4 Θεσμικό πλαίσιο

Η ανάθεση και εκτέλεση της σύμβασης διέπονται από την κείμενη νομοθεσία και τις κατ' εξουσιοδότηση αυτής εκδοθείσες κανονιστικές πράξεις, όπως ισχύουν και ιδίως:

- ✦ του ν. 4412/2016 (Α' 147) «Δημόσιες Συμβάσεις Έργων, Προμηθειών και Υπηρεσιών (προσαρμογή στις Οδηγίες 2014/24/ΕΕ και 2014/25/ΕΕ)»
- ✦ του ν. 4270/2014 (Α' 143) «Αρχές δημοσιονομικής διαχείρισης και εποπτείας (ενσωμάτωση της Οδηγίας 2011/85/ΕΕ) – δημόσιο λογιστικό και άλλες διατάξεις»
- ✦ του ν. 4250/2014 (Α' 74) «Διοικητικές Απλουστεύσεις - Καταργήσεις, Συγχωνεύσεις Νομικών Προσώπων και Υπηρεσιών του Δημοσίου Τομέα-Τροποποίηση Διατάξεων του π.δ. 318/1992 (Α'161) και λοιπές ρυθμίσεις» και ειδικότερα τις διατάξεις του άρθρου 1
- ✦ της παρ. Ζ του Ν. 4152/2013 (Α' 107) «Προσαρμογή της ελληνικής νομοθεσίας στην Οδηγία 2011/7 της 16.2.2011 για την καταπολέμηση των καθυστερήσεων πληρωμών στις εμπορικές συναλλαγές»
- ✦ του ν. 4129/2013 (Α' 52) «Κύρωση του Κώδικα Νόμων για το Ελεγκτικό Συνέδριο»
- ✦ του άρθρου 26 του ν.4024/2011 (Α 226) «Συγκρότηση συλλογικών οργάνων της διοίκησης και ορισμός των μελών τους με κλήρωση»,
- ✦ του ν. 4013/2011 (Α' 204) «Σύσταση ενιαίας Ανεξάρτητης Αρχής Δημοσίων Συμβάσεων και Κεντρικού Ηλεκτρονικού Μητρώου Δημοσίων Συμβάσεων...»
- ✦ του ν. 3861/2010 (Α' 112) «Ενίσχυση της διαφάνειας με την υποχρεωτική ανάρτηση νόμων και πράξεων των κυβερνητικών, διοικητικών και αυτοδιοικητικών οργάνων στο διαδίκτυο "Πρόγραμμα Διαύγεια" και άλλες διατάξεις»
- ✦ του άρθρου 4 του π.δ. 118/07 (Α'150)
- ✦ του ν. 3548/2007 (Α' 68) «Καταχώριση δημοσιεύσεων των φορέων του Δημοσίου στο νομαρχιακό και τοπικό Τύπο και άλλες διατάξεις»
- ✦ του άρθρου 46 του ν. 3801/2009 (Α'163) «Ρυθμίσεις θεμάτων προσωπικού με σύμβαση εργασίας ιδιωτικού δικαίου αορίστου χρόνου και άλλες διατάξεις οργάνωσης και λειτουργίας της Δημόσιας Διοίκησης»
- ✦ του ν. 2859/2000 (Α' 248) «Κύρωση Κώδικα Φόρου Προστιθέμενης Αξίας»
- ✦ του ν. 2690/1999 (Α' 45) «Κύρωση του Κώδικα Διοικητικής Διαδικασίας και άλλες διατάξεις» και ιδίως των άρθρων 7 και 13 έως 15

- ✦ του ν. 2121/1993 (Α' 25) «*Πνευματική Ιδιοκτησία, Συγγενικά Δικαιώματα και Πολιτιστικά Θέματα*»
- ✦ του π.δ 28/2015 (Α' 34) «*Κωδικοποίηση διατάξεων για την πρόσβαση σε δημόσια έγγραφα και στοιχεία*»
- ✦ του π.δ. 80/2016 (Α' 145) «*Ανάληψη υποχρεώσεων από τους Διατάκτες*»
- ✦ του π.δ. 39/2017 (Α' 64) «*Κανονισμός εξέτασης προδικαστικών προσφυγών ενώπιον της Α.Ε.Π.Π. της με αρ. 57654 (Β' 1781/23.5.2017) Απόφασης του Υπουργού Οικονομίας και Ανάπτυξης «Ρύθμιση ειδικότερων θεμάτων λειτουργίας και διαχείρισης του Κεντρικού Ηλεκτρονικού Μητρώου Δημοσίων Συμβάσεων (ΚΗΜΔΗΣ) του Υπουργείου Οικονομίας και Ανάπτυξης*»
- ✦ της με αρ. 57654 (Β' 1781/23.5.2017) Απόφασης του Υπουργού Οικονομίας και Ανάπτυξης «*Ρύθμιση ειδικότερων θεμάτων λειτουργίας και διαχείρισης του Κεντρικού Ηλεκτρονικού Μητρώου Δημοσίων Συμβάσεων (ΚΗΜΔΗΣ) του Υπουργείου Οικονομίας και Ανάπτυξης*»
- ✦ της με αρ. 56902/215 (Β' 1924/2.6.2017) Απόφασης του Υπουργού Οικονομίας και Ανάπτυξης «*Τεχνικές λεπτομέρειες και διαδικασίες λειτουργίας του Εθνικού Συστήματος Ηλεκτρονικών Δημοσίων Συμβάσεων (Ε.Σ.Η.ΔΗ.Σ.)*»
- ✦ του ν. 4485/2017 (Α' 114) «*Οργάνωση και λειτουργία της ανώτατης εκπαίδευσης, ρυθμίσεις για την έρευνα και άλλες διατάξεις*»
- ✦ του ν. 4009/2011(Α' 195) «*Δομή, λειτουργία, διασφάλιση της ποιότητας των σπουδών και διεθνοποίηση των ανωτάτων εκπαιδευτικών ιδρυμάτων*», όπως αυτός έχει τροποποιηθεί και ισχύει σήμερα
- ✦ του ν. 1268/1982 (Α' 87) «*Περί της δομής και λειτουργίας των ΑΕΙ*», όπως αυτός έχει τροποποιηθεί και ισχύει σήμερα
- ✦ του ν. 2083/1992 (Α' 159), άρθρο 1, παρ. 2, «*Εκσυγχρονισμός της Ανώτατης Εκπαίδευσης*»
- ✦ του ν. 4610/2019 (Α' 70) «*Συνέργειες Πανεπιστημίων και Τ.Ε.Ι., πρόσβαση στην τριτοβάθμια εκπαίδευση, πειραματικά σχολεία, Γενικά Αρχεία του Κράτους και λοιπές διατάξεις*»
- ✦ το ΦΕΚ 2253/10-06-2019 τ. Α' «*Συμπλήρωση του Οργανισμού διοικητικών υπηρεσιών του Πανεπιστημίου Πατρών (π.δ. 63/1999, ΦΕΚ 71/8.4.1999 Α'), για τη μεταβατική περίοδο έως τη σύσταση του Οργανισμού του Ιδρύματος κατά τις διατάξεις της παρ. 2β του άρθρου 7 του ν. 4485/2017*»
- ✦ του ΦΕΚ 677/28-08-2020 τ. Υ.Ο.Δ.Δ.: «*Διαπιστωτική πράξη εκλογής Πρύτανη και τεσσάρων Αντιπρυτάνεων στο Πανεπιστήμιο Πατρών*»
- ✦ του ΦΕΚ 4022/21-09-2020 τ. Β' περί «*Ανάθεσης αρμοδιοτήτων της Συγκλήτου στο Πρυτανικό Συμβούλιο του Πανεπιστημίου Πατρών και περί Ορισμού τομέων ευθύνης και αρμοδιοτήτων στους εκλεγέντες Αντιπρυτάνεις του Πανεπιστημίου Πατρών*»
- ✦ των σε εκτέλεση των ανωτέρω νόμων εκδοθεισών κανονιστικών πράξεων, των λοιπών διατάξεων που αναφέρονται ρητά ή απορρέουν από τα οριζόμενα στα συμβατικά τεύχη της παρούσας, καθώς και του συνόλου των διατάξεων του ασφαλιστικού, εργατικού, κοινωνικού, περιβαλλοντικού και φορολογικού δικαίου που διέπει την ανάθεση και εκτέλεση της παρούσας σύμβασης, έστω και αν δεν αναφέρονται ρητά παραπάνω,
- ✦ του υπ' αριθ. πρωτ. Π.Π. 1114/2009/12291/20-04-2021 (ΑΔΑΜ: 21REQ008498026) Πρωτογενούς αιτήματος της Οικονομικής Υπηρεσίας του Πανεπιστημίου Πατρών,
- ✦ της υπ' αριθ. πρωτ. Π.Π. 373/12792/22-04-2021 (ΑΔΑΜ: 21REQ008518986) Απόφασης της Συγκλήτου του Πανεπιστημίου Πατρών περί έγκρισης της Μελέτης, των Τεχνικών Προδιαγραφών, του Προϋπολογισμού, των Όρων καθώς και της διενέργειας Ανοικτής Ηλεκτρονικής Διαδικασίας Σύναψης Σύμβασης Άνω των Ορίων για την «*Προμήθεια και εγκατάσταση νέων ανελκυστήρων σε χώρους του Πανεπιστημίου Πατρών - Β' Φάση*»,
- ✦ της υπ' αριθ. πρωτ. 43628/04-05-2020 (ΑΔΑ:9ΦΞΠ46ΜΤΛΡ-ΙΟΠ) Συλλογικής Απόφασης Ε046 ΤΡΟΠ.0 του Υφυπουργού Ανάπτυξης και Επενδύσεων,
- ✦ την με ΑΔΑΜ 21REQ008082137/02-02-2021 Απόφαση Ανάληψης Υποχρέωσης

Η καταληκτική ημερομηνία παραλαβής των προσφορών είναι η **22/06/2021** και ώρα **20:00**.

Η διαδικασία θα διενεργηθεί με χρήση της πλατφόρμας του Εθνικού Συστήματος Ηλεκτρονικών Δημοσίων Συμβάσεων (Ε.Σ.Η.Δ.Η.Σ.).

Η ημερομηνία αποσφράγισης των προσφορών είναι η **28^η/06/2021** και ώρα **11:00π.μ.**

1.6 Δημοσιότητα

A. Δημοσίευση στην Επίσημη Εφημερίδα της Ευρωπαϊκής Ένωσης

Προκήρυξη της παρούσας σύμβασης απεστάλη με ηλεκτρονικά μέσα για δημοσίευση στις **13/05/2021** στην Υπηρεσία Εκδόσεων της Ευρωπαϊκής Ένωσης και έλαβε αριθμό δημοσίευσης **E.E/S.: 2021/S 095-249006** στις **18/05/2021**.

B. Δημοσίευση σε εθνικό επίπεδο

Το πλήρες κείμενο της παρούσας Διακήρυξης καταχωρήθηκε στις **26/05/2021**:

A) στο Κεντρικό Ηλεκτρονικό Μητρώο Δημοσίων Συμβάσεων (ΚΗΜΔΗΣ),

B) στη διαδικτυακή πύλη του **Ε.Σ.Η.Δ.Η.Σ.:** <http://www.promitheus.gov.gr>, όπου η σχετική ηλεκτρονική διαδικασία σύναψης σύμβασης στην πλατφόρμα ΕΣΗΔΗΣ έλαβε **Συστημικό Αύξοντα Αριθμό : 132711**,

Γ) **στην επίσημη ιστοσελίδα του Πανεπιστημίου Πατρών**, στη διαδρομή: <http://www.upatras.gr> > *Ανακοινώσεις* > *ΠΡΟΜΗΘΕΙΕΣ*

Περίληψη της παρούσας Διακήρυξης δημοσιεύτηκε, σύμφωνα με το άρθρο 66 του Ν. 4412/2016, την **26/05/2021** και στον Ελληνικό Τύπο, ήτοι:

- ✓ ΠΕΛΟΠΟΝΝΗΣΟΣ – ΠΑΤΡΑ
- ✓ ΠΡΩΙΝΗ ΓΝΩΜΗ – ΠΑΤΡΑ

Η περίληψη της παρούσας διακήρυξης όπως προβλέπεται στην περίπτωση 16 της παραγράφου 4 του άρθρου 2 του Ν. 3861/2010, αναρτήθηκε στο διαδίκτυο, στον ιστότοπο: <http://et.diavgeia.gov.gr/> (ΠΡΟΓΡΑΜΜΑ ΔΙΑΥΓΕΙΑ).

Επιπροσθέτως, η Διακήρυξη καταχωρήθηκε στο διαδίκτυο σε ηλεκτρονική μορφή (pdf), στην επίσημη ιστοσελίδα του Πανεπιστημίου Πατρών, στη διαδρομή: <http://www.upatras.gr> > *Ανακοινώσεις* > *ΠΡΟΜΗΘΕΙΕΣ*

B. Έξοδα δημοσιεύσεων

Η δαπάνη των δημοσιεύσεων της αρχικής και (τυχόν) επαναληπτικής προκήρυξης στον Ελληνικό Τύπο βαρύνει τον προμηθευτή που ανακηρύχθηκε ανάδοχος, με την προσκόμιση των νόμιμων παραστατικών (σύμφωνα με το άρθρο 4 του Ν. 3548/2007 όπως συμπληρώθηκε με το άρθρο 46 του Ν. 3801/2009 (ΦΕΚ 163Α)).

1.7 Αρχές εφαρμοζόμενες στη διαδικασία σύναψης

Οι οικονομικοί φορείς δεσμεύονται ότι:

α) τηρούν και θα εξακολουθήσουν να τηρούν κατά την εκτέλεση της σύμβασης, εφόσον επιλεγούν, τις υποχρεώσεις τους που απορρέουν από τις διατάξεις της περιβαλλοντικής, κοινωνικοασφαλιστικής και εργατικής νομοθεσίας, που έχουν θεσπιστεί με το δίκαιο της Ένωσης, το εθνικό δίκαιο, συλλογικές συμβάσεις ή διεθνείς διατάξεις περιβαλλοντικού, κοινωνικού και εργατικού δικαίου, οι οποίες απαριθμούνται στο Παράρτημα Χ του Προσαρτήματος Α του ν. 4412/2016. Η τήρηση των εν λόγω υποχρεώσεων ελέγχεται και βεβαιώνεται από τα όργανα που επιβλέπουν την εκτέλεση των δημοσίων συμβάσεων και τις αρμόδιες δημόσιες αρχές και υπηρεσίες που ενεργούν εντός των ορίων της ευθύνης και της αρμοδιότητάς τους

β) δεν θα ενεργήσουν αθέμιτα, παράνομα ή καταχρηστικά καθ' όλη τη διάρκεια της διαδικασίας ανάθεσης, αλλά και κατά το στάδιο εκτέλεσης της σύμβασης, εφόσον επιλεγούν

γ) λαμβάνουν τα κατάλληλα μέτρα για να διαφυλάξουν την εμπιστευτικότητα των πληροφοριών που έχουν χαρακτηριστεί ως τέτοιες.

2. ΓΕΝΙΚΟΙ ΚΑΙ ΕΙΔΙΚΟΙ ΟΡΟΙ ΣΥΜΜΕΤΟΧΗΣ

2.1 Γενικές Πληροφορίες

2.1.1 Έγγραφο της σύμβασης

Τα έγγραφα της παρούσας διαδικασίας σύναψης είναι τα ακόλουθα:

1. η με αρ. **2021/S 095-249006** Προκήρυξη της Σύμβασης, όπως αυτή έχει δημοσιευτεί στην Επίσημη Εφημερίδα της Ευρωπαϊκής Ένωσης,
2. η παρούσα Διακήρυξη και τα Παραρτήματά της,
3. το Ευρωπαϊκό Ενιαίο Έγγραφο Σύμβασης [ΕΕΕΣ]
4. οι συμπληρωματικές πληροφορίες που τυχόν παρέχονται στο πλαίσιο της διαδικασίας, ιδίως σχετικά με τις προδιαγραφές και τα σχετικά δικαιολογητικά
5. η προσφορά του αναδόχου
6. η υπογραφείσα σύμβαση (Συμφωνητικό)

2.1.2 Επικοινωνία - Πρόσβαση στα έγγραφα της Σύμβασης

Όλες οι επικοινωνίες σε σχέση με τα βασικά στοιχεία της διαδικασίας σύναψης της σύμβασης, καθώς και όλες οι ανταλλαγές πληροφοριών, ιδίως η ηλεκτρονική υποβολή, εκτελούνται με τη χρήση της πλατφόρμας του Εθνικού Συστήματος Ηλεκτρονικών Δημοσίων Συμβάσεων (ΕΣΗΔΗΣ), η οποία είναι προσβάσιμη μέσω της Διαδικτυακής πύλης www.eprocurement.gov.gr.

2.1.3 Παροχή Διευκρινίσεων

Τα σχετικά αιτήματα παροχής διευκρινίσεων υποβάλλονται ηλεκτρονικά, **το αργότερο οκτώ (8) ημέρες πριν την καταληκτική ημερομηνία υποβολής προσφορών** και απαντώνται αντίστοιχα, στο πλαίσιο της παρούσας, στη σχετική ηλεκτρονική διαδικασία σύναψης δημόσιας σύμβασης στην πλατφόρμα του ΕΣΗΔΗΣ, η οποία είναι προσβάσιμη μέσω της διαδικτυακής πύλης www.eprocurement.gov.gr. Αιτήματα παροχής συμπληρωματικών πληροφοριών – διευκρινίσεων υποβάλλονται από εγγεγραμμένους στο σύστημα οικονομικούς φορείς, δηλαδή από εκείνους που διαθέτουν σχετικά διαπιστευτήρια που τους έχουν χορηγηθεί (όνομα χρήστη και κωδικό πρόσβασης) και απαραίτητα το ηλεκτρονικό αρχείο με το κείμενο των ερωτημάτων είναι ηλεκτρονικά υπογεγραμμένο. Αιτήματα παροχής διευκρινίσεων που υποβάλλονται είτε με άλλο τρόπο είτε το ηλεκτρονικό αρχείο που τα συνοδεύει δεν είναι ηλεκτρονικά υπογεγραμμένο, δεν εξετάζονται.

Η αναθέτουσα αρχή μπορεί να παρατείνει την προθεσμία παραλαβής των προσφορών, ούτως ώστε όλοι οι ενδιαφερόμενοι οικονομικοί φορείς να μπορούν να λάβουν γνώση όλων των αναγκαίων πληροφοριών για την κατάρτιση των προσφορών στις ακόλουθες περιπτώσεις:

- α) όταν, για οποιονδήποτε λόγο, πρόσθετες πληροφορίες, αν και ζητήθηκαν από τον οικονομικό φορέα έγκαιρα, δεν έχουν παρασχεθεί το αργότερο έξι (6) ημέρες πριν από την προθεσμία που ορίζεται για την παραλαβή των προσφορών
- β) όταν τα έγγραφα της σύμβασης υφίστανται σημαντικές αλλαγές.

Η διάρκεια της παράτασης θα είναι ανάλογη με τη σπουδαιότητα των πληροφοριών ή των αλλαγών.

Όταν οι πρόσθετες πληροφορίες δεν έχουν ζητηθεί έγκαιρα ή δεν έχουν σημασία για την προετοιμασία κατάλληλων προσφορών, δεν απαιτείται παράταση των προθεσμιών.

2.1.4 Γλώσσα

Τα έγγραφα της σύμβασης έχουν συνταχθεί στην ελληνική γλώσσα.

Τυχόν ενστάσεις ή προδικαστικές προσφυγές υποβάλλονται στην ελληνική γλώσσα.

Οι προσφορές και τα περιλαμβανόμενα σε αυτές στοιχεία συντάσσονται στην ελληνική γλώσσα ή συνοδεύονται από επίσημη μετάφρασή τους στην ελληνική γλώσσα.

Όλα τα αποδεικτικά έγγραφα (δικαιολογητικά) τα οποία υποβάλλονται με την προσφορά συντάσσονται στην ελληνική γλώσσα ή συνοδεύονται υποχρεωτικά από επίσημη μετάφρασή τους στην ελληνική γλώσσα.

Στα αλλοδαπά δημόσια έγγραφα και δικαιολογητικά εφαρμόζεται η Συνθήκη της Χάγης της 5.10.1961, που κυρώθηκε με το ν. 1497/1984 (Α' 188).

Ειδικά τα αλλοδαπά ιδιωτικά έγγραφα συνοδεύονται από μετάφρασή τους στην ελληνική γλώσσα επικυρωμένη είτε από πρόσωπο αρμόδιο κατά τις διατάξεις της εθνικής νομοθεσίας είτε από πρόσωπο κατά νόμο αρμόδιο της χώρας στην οποία έχει συνταχθεί το έγγραφο.

Μόνο ενημερωτικά και τεχνικά φυλλάδια και άλλα έντυπα -εταιρικά ή μη- με ειδικό τεχνικό περιεχόμενο μπορούν να υποβάλλονται στην αγγλική, χωρίς να συνοδεύονται από μετάφραση στην ελληνική.

Κάθε μορφής επικοινωνία με την αναθέτουσα αρχή, καθώς και μεταξύ αυτής και του αναδόχου, θα γίνονται υποχρεωτικά στην ελληνική γλώσσα.

2.1.5 Εγγυήσεις

Οι εγγυητικές επιστολές των παραγράφων 2.2.2 & 4.1 εκδίδονται από πιστωτικά ή χρηματοδοτικά ιδρύματα ή ασφαλιστικές επιχειρήσεις κατά την έννοια των περιπτώσεων β' και γ' της παρ. 1 του άρθρου 14 του ν. 4364/ 2016 (Α'13) που λειτουργούν νόμιμα στα κράτη - μέλη της Ένωσης ή του Ευρωπαϊκού Οικονομικού Χώρου ή στα κράτη-μέρη της ΣΔΣ και έχουν, σύμφωνα με τις ισχύουσες διατάξεις, το δικαίωμα αυτό. Μπορούν, επίσης, να εκδίδονται από το Ε.Τ.Α.Α. - Τ.Μ.Ε.Δ.Ε. ή να παρέχονται με γραμμάτιο του Ταμείου Παρακαταθηκών και Δανείων με παρακατάθεση σε αυτό του αντίστοιχου χρηματικού ποσού. Αν συσταθεί παρακαταθήκη με γραμμάτιο παρακατάθεσης χρεογράφων στο Ταμείο Παρακαταθηκών και Δανείων, τα τοκομερίδια ή μερίσματα που λήγουν κατά τη διάρκεια της εγγύησης επιστρέφονται μετά τη λήξη τους στον υπέρ ου η εγγύηση οικονομικό φορέα

Οι εγγυητικές επιστολές εκδίδονται κατ' επιλογή των οικονομικών φορέων από έναν ή περισσότερους εκδότες της παραπάνω παραγράφου.

Οι εγγυήσεις αυτές περιλαμβάνουν κατ' ελάχιστον τα ακόλουθα στοιχεία:

α) την ημερομηνία έκδοσης,

β) τον εκδότη,

γ) την αναθέτουσα αρχή προς την οποία απευθύνονται,

δ) τον αριθμό της εγγύησης,

ε) το ποσό που καλύπτει η εγγύηση,

στ) την πλήρη επωνυμία, τον Α.Φ.Μ. και τη διεύθυνση του οικονομικού φορέα υπέρ του οποίου εκδίδεται η εγγύηση (στην περίπτωση ένωσης αναγράφονται όλα τα παραπάνω για κάθε μέλος της ένωσης),

ζ) τους όρους ότι: αα) η εγγύηση παρέχεται ανέκκλητα και ανεπιφύλακτα, ο δε εκδότης παραιτείται του δικαιώματος της διαιρέσεως και της διζήσεως, και ββ) ότι σε περίπτωση κατάπτωσης αυτής, το ποσό της κατάπτωσης υπόκειται στο εκάστοτε ισχύον τέλος χαρτοσήμου,

η) τα στοιχεία της σχετικής διακήρυξης και την καταληκτική ημερομηνία υποβολής προσφορών, ήτοι 22/06/2021,

θ) την ημερομηνία λήξης ή τον χρόνο ισχύος της εγγύησης,

ι) την ανάληψη υποχρέωσης από τον εκδότη της εγγύησης να καταβάλει το ποσό της εγγύησης ολικά ή μερικά εντός πέντε (5) ημερών μετά από απλή έγγραφη ειδοποίηση εκείνου προς τον οποίο απευθύνεται και ια) στην περίπτωση της εγγύησης καλής εκτέλεσης τον αριθμό και τον τίτλο της σχετικής σύμβασης.

Σημείωση:

Σύμφωνα με τη διευκρίνιση (ΑΔΑ:7ΝΣΡΟΞΤΒ-975) επί της Κατευθυντήριας Οδηγίας 12 της ΕΑΑΔΗΣΥ, «... τα γραμμάτια σύστασης χρηματικής παρακαταθήκης του Ταμείου Παρακαταθηκών και Δανείων, με την παροχή εγγυήσεων συμμετοχής και καλής εκτέλεσης (εγγυοδοτική παρακαταθήκη) συστήνονται με την ειδική νομοθεσία που διέπει αυτό και ειδικότερα του άρθρου 4 του π.δ. της 30 Δεκεμβρίου 1926/3 Ιανουαρίου 1927 (Περί συστάσεως και αποδόσεως παρακαταθηκών και καταθέσεων παρά τω Ταμείω Παρακαταθηκών και Δανείων). Ως προ το ειδικότερο ζήτημα της μη αναφοράς στο Γραμμάτιο των όρων ότι «η εγγύηση παρέχεται ανέκκλητα και ανεπιφύλακτα, ο δε εκδότης παραιτείται της ένσταση διζήσεως», επισημαίνεται ότι, σύμφωνα με τη Γνωμοδότηση 31/1992 του ΝΣΚ, στις εγγυοδοτικές παρακαταθήκες εκ της φύσεως δεν μπορεί να τεθεί τέτοιος όρος. Σχετικά πρότυπα/υποδείγματα δελτίων σύστασης χρηματικών εγγυοδοτικών παρακαταθηκών υπάρχουν στον ιστότοπο του Ταμείου Παρακαταθηκών και Δανείων.»

Η αναθέτουσα αρχή επικοινωνεί με τους εκδότες των εγγυητικών επιστολών προκειμένου να διαπιστώσει την εγκυρότητά τους.

2.2 Δικαίωμα Συμμετοχής - Κριτήρια Ποιοτικής Επιλογής

2.2.1 Δικαίωμα συμμετοχής

1. Δικαίωμα συμμετοχής στη διαδικασία σύναψης της παρούσας σύμβασης έχουν φυσικά ή νομικά πρόσωπα και, σε περίπτωση ενώσεων οικονομικών φορέων, τα μέλη αυτών, που είναι εγκατεστημένα σε:

α) κράτος-μέλος της Ένωσης,

β) κράτος-μέλος του Ευρωπαϊκού Οικονομικού Χώρου (Ε.Ο.Χ.),

γ) τρίτες χώρες που έχουν υπογράψει και κυρώσει τη ΣΔΣ, στο βαθμό που η υπό ανάθεση δημόσια σύμβαση καλύπτεται από τα Παραρτήματα 1, 2, 4 και 5 και τις γενικές σημειώσεις του σχετικού με την Ένωση Προσαρτήματος Ι της ως άνω Συμφωνίας, καθώς και

δ) σε τρίτες χώρες που δεν εμπίπτουν στην περίπτωση γ' της παρούσας παραγράφου και έχουν συνάψει διμερείς ή πολυμερείς συμφωνίες με την Ένωση σε θέματα διαδικασιών ανάθεσης δημοσίων συμβάσεων.

2. Οι ενώσεις οικονομικών φορέων, συμπεριλαμβανομένων και των προσωρινών συμπράξεων, δεν απαιτείται να περιβληθούν συγκεκριμένη νομική μορφή για την υποβολή προσφοράς.

3. Στις περιπτώσεις υποβολής προσφοράς από ένωση οικονομικών φορέων, όλα τα μέλη της ευθύνονται έναντι της αναθέτουσας αρχής αλληλέγγυα και εις ολόκληρον.

2.2.2 Εγγύηση συμμετοχής

2.2.2.1. Για την έγκυρη συμμετοχή στη διαδικασία σύναψης της παρούσας σύμβασης, κατατίθεται από τους συμμετέχοντες οικονομικούς φορείς (προσφέροντες). Εγγυητική Επιστολή Συμμετοχής της οποίας το ποσό θα πρέπει να καλύπτει σε ευρώ (€) ποσοστό 2% της εκτιμώμενης αξίας (προϋπολογισθείσας δαπάνης) της σύμβασης εκτός ΦΠΑ, με ανάλογη στρογγυλοποίηση, μη συνυπολογιζόμενων των δικαιωμάτων προαίρεσης και παράτασης της σύμβασης, ήτοι **2.887,10 € (δύο χιλιάδες οκτακόσια ογδόντα επτά ευρώ και δέκα λεπτά).**

Στην περίπτωση ένωσης οικονομικών φορέων, η εγγύηση συμμετοχής περιλαμβάνει και τον όρο ότι η εγγύηση καλύπτει τις υποχρεώσεις όλων των οικονομικών φορέων που συμμετέχουν στην ένωση.

Η εγγύηση συμμετοχής πρέπει να ισχύει τουλάχιστον για τριάντα (30) ημέρες μετά τη λήξη του χρόνου ισχύος της προσφοράς του άρθρου 2.4.5 της παρούσας, άλλως η προσφορά απορρίπτεται. Η αναθέτουσα αρχή μπορεί, πριν τη λήξη της προσφοράς, να ζητά από τον προσφέροντα να παρατείνει, πριν τη λήξη τους, τη διάρκεια ισχύος της προσφοράς και της εγγύησης συμμετοχής.

2.2.2.2. Η εγγύηση συμμετοχής επιστρέφεται στον ανάδοχο με την προσκόμιση της εγγύησης καλής εκτέλεσης.

Η εγγύηση συμμετοχής επιστρέφεται στους λοιπούς προσφέροντες, σύμφωνα με τα ειδικότερα οριζόμενα στο άρθρο 72 του ν. 4412/2016.

2.2.2.3. Η εγγύηση συμμετοχής καταπίπτει, αν ο προσφέρων αποσυρει την προσφορά του κατά τη διάρκεια ισχύος αυτής, παρέχει ψευδή στοιχεία ή πληροφορίες που αναφέρονται στα άρθρα 2.2.3 έως 2.2.8, δεν προσκομίζει εγκαίρως τα προβλεπόμενα από την παρούσα δικαιολογητικά ή δεν προσέλθει εγκαίρως για υπογραφή της σύμβασης.

2.2.3 Λόγοι αποκλεισμού

Αποκλείεται από τη συμμετοχή στην παρούσα διαδικασία σύναψης σύμβασης (διαγωνισμό) οικονομικός φορέας, εφόσον συντρέχει στο πρόσωπό του (εάν πρόκειται για μεμονωμένο φυσικό ή νομικό πρόσωπο) ή σε ένα από τα μέλη του (εάν πρόκειται για ένωση οικονομικών φορέων) ένας ή περισσότεροι από τους ακόλουθους λόγους:

2.2.3.1. Όταν υπάρχει σε βάρος του αμετάκλητη καταδικαστική απόφαση για έναν από τους ακόλουθους λόγους:

α) συμμετοχή σε εγκληματική οργάνωση, όπως αυτή ορίζεται στο άρθρο 2 της απόφασης-πλαίσιο 2008/841/ΔΕΥ του Συμβουλίου της 24ης Οκτωβρίου 2008, για την καταπολέμηση του οργανωμένου εγκλήματος (ΕΕ L 300 της 11.11.2008 σ.42),

β) δωροδοκία, όπως ορίζεται στο άρθρο 3 της σύμβασης περί της καταπολέμησης της διαφθοράς στην οποία ενέχονται υπάλληλοι των Ευρωπαϊκών Κοινοτήτων ή των κρατών-μελών της Ένωσης (ΕΕ C 195 της 25.6.1997, σ. 1) και στην παράγραφο 1 του άρθρου 2 της απόφασης-πλαίσιο 2003/568/ΔΕΥ του Συμβουλίου της 22ας Ιουλίου 2003, για την καταπολέμηση της δωροδοκίας στον ιδιωτικό τομέα (ΕΕ L 192 της 31.7.2003, σ. 54), καθώς και όπως ορίζεται στην κείμενη νομοθεσία ή στο εθνικό δίκαιο του οικονομικού φορέα,

γ) απάτη, κατά την έννοια του άρθρου 1 της σύμβασης σχετικά με την προστασία των οικονομικών συμφερόντων των Ευρωπαϊκών Κοινοτήτων (ΕΕ C 316 της 27.11.1995, σ. 48), η οποία κυρώθηκε με το ν. 2803/2000 (Α' 48),

δ) τρομοκρατικά εγκλήματα ή εγκλήματα συνδεδεμένα με τρομοκρατικές δραστηριότητες, όπως ορίζονται, αντιστοίχως, στα άρθρα 1 και 3 της απόφασης-πλαίσιο 2002/475/ΔΕΥ του Συμβουλίου της 13ης Ιουνίου 2002, για την καταπολέμηση της τρομοκρατίας (ΕΕ L 164 της 22.6.2002, σ. 3) ή ηθική αυτουργία ή συνέργεια ή απόπειρα διάπραξης εγκλήματος, όπως ορίζονται στο άρθρο 4 αυτής,

ε) νομιμοποίηση εσόδων από παράνομες δραστηριότητες ή χρηματοδότηση της τρομοκρατίας, όπως αυτές ορίζονται στο άρθρο 1 της Οδηγίας 2005/60/ΕΚ του Ευρωπαϊκού Κοινοβουλίου και του Συμβουλίου της 26ης Οκτωβρίου 2005, σχετικά με την πρόληψη της χρησιμοποίησης του χρηματοπιστωτικού συστήματος για τη νομιμοποίηση εσόδων από παράνομες δραστηριότητες και τη χρηματοδότηση της τρομοκρατίας (ΕΕ L 309 της 25.11.2005, σ. 15), η οποία ενσωματώθηκε στην εθνική νομοθεσία με το ν. 3691/2008 (Α' 166),

στ) παιδική εργασία και άλλες μορφές εμπορίας ανθρώπων, όπως ορίζονται στο άρθρο 2 της Οδηγίας 2011/36/ΕΕ του Ευρωπαϊκού Κοινοβουλίου και του Συμβουλίου της 5ης Απριλίου 2011, για την πρόληψη και την καταπολέμηση της εμπορίας ανθρώπων και για την προστασία των θυμάτων της, καθώς και για την αντικατάσταση της απόφασης-πλαίσιο 2002/629/ΔΕΥ του Συμβουλίου (ΕΕ L 101 της 15.4.2011, σ. 1), η οποία ενσωματώθηκε στην εθνική νομοθεσία με το ν. 4198/2013 (Α' 215).

Ο οικονομικός φορέας αποκλείεται, επίσης, όταν το πρόσωπο εις βάρος του οποίου εκδόθηκε αμετάκλητη καταδικαστική απόφαση είναι μέλος του διοικητικού, διευθυντικού ή εποπτικού οργάνου του ή έχει εξουσία εκπροσώπησης, λήψης αποφάσεων ή ελέγχου σε αυτό.

Στις περιπτώσεις εταιρειών περιορισμένης ευθύνης (Ε.Π.Ε.) και προσωπικών εταιρειών (Ο.Ε. και Ε.Ε.) και ιδιωτικών κεφαλαιουχικών εταιρειών (ΠΚΕ), η υποχρέωση του προηγούμενου εδαφίου αφορά στους διαχειριστές.

Στις περιπτώσεις ανωνύμων εταιρειών (Α.Ε.), η υποχρέωση του προηγούμενου εδαφίου αφορά στον Διευθύνοντα Σύμβουλο, καθώς και σε όλα τα μέλη του Διοικητικού Συμβουλίου.

Στις περιπτώσεις Συνεταιρισμών, η υποχρέωση του προηγούμενου εδαφίου αφορά στα μέλη του Διοικητικού Συμβουλίου.

Σε όλες τις υπόλοιπες περιπτώσεις νομικών προσώπων, η υποχρέωση των προηγούμενων εδαφίων αφορά στους νόμιμους εκπροσώπους τους.

Εάν στις ως άνω περιπτώσεις (α) έως (στ) ή κατά τα ανωτέρω περιόδους αποκλεισμού δεν έχει καθοριστεί με αμετάκλητη απόφαση, αυτή ανέρχεται σε πέντε (5) έτη από την ημερομηνία της καταδίκης με αμετάκλητη απόφαση.

2.2.3.2. Στις ακόλουθες περιπτώσεις:

α) όταν ο οικονομικός φορέας έχει αθετήσει τις υποχρεώσεις του όσον αφορά στην καταβολή φόρων ή εισφορών κοινωνικής ασφάλισης και αυτό έχει διαπιστωθεί από δικαστική ή διοικητική απόφαση με τελεσίδικη και δεσμευτική ισχύ, σύμφωνα με διατάξεις της χώρας όπου είναι εγκατεστημένος ή την εθνική νομοθεσία ή/και

β) όταν η αναθέτουσα αρχή μπορεί να αποδείξει με τα κατάλληλα μέσα ότι ο οικονομικός φορέας έχει αθετήσει τις υποχρεώσεις του όσον αφορά την καταβολή φόρων ή εισφορών κοινωνικής ασφάλισης.

Αν ο οικονομικός φορέας είναι Έλληνας πολίτης ή έχει την εγκατάστασή του στην Ελλάδα, οι υποχρεώσεις του που αφορούν τις εισφορές κοινωνικής ασφάλισης καλύπτουν τόσο την κύρια όσο και την επικουρική ασφάλιση.

Δεν αποκλείεται ο οικονομικός φορέας, όταν έχει εκπληρώσει τις υποχρεώσεις του είτε καταβάλλοντας τους φόρους ή τις εισφορές κοινωνικής ασφάλισης που οφείλει, συμπεριλαμβανομένων, κατά περίπτωση, των δεδουλευμένων τόκων ή των προστίμων είτε υπαγόμενος σε δεσμευτικό διακανονισμό για την καταβολή τους.

ή/και

γ) η Αναθέτουσα Αρχή γνωρίζει ή μπορεί να αποδείξει με τα κατάλληλα μέσα ότι έχουν επιβληθεί σε βάρος του οικονομικού φορέα, μέσα σε χρονικό διάστημα δύο (2) ετών πριν από την ημερομηνία λήξης της προθεσμίας υποβολής προσφοράς: αα) τρεις (3) πράξεις επιβολής προστίμου από τα αρμόδια ελεγκτικά όργανα του Σώματος Επιθεώρησης Εργασίας για παραβάσεις της εργατικής νομοθεσίας που χαρακτηρίζονται, σύμφωνα με την υπουργική απόφαση 2063/Δ1632/2011 (Β' 266), όπως εκάστοτε ισχύει, ως «υψηλής» ή «πολύ υψηλής» σοβαρότητας, οι οποίες προκύπτουν αθροιστικά από τρεις (3) διενεργηθέντες ελέγχους, ή ββ) δύο (2) πράξεις επιβολής προστίμου από τα αρμόδια ελεγκτικά όργανα του Σώματος Επιθεώρησης Εργασίας για παραβάσεις της εργατικής νομοθεσίας που αφορούν την αδήλωτη εργασία, οι οποίες προκύπτουν αθροιστικά από δύο (2) διενεργηθέντες ελέγχους. Οι υπό αα' και ββ' κυρώσεις πρέπει να έχουν αποκτήσει τελεσίδικη και δεσμευτική ισχύ.

2.2.3.3. Αποκλείεται από τη συμμετοχή στη διαδικασία σύναψης της παρούσας σύμβασης, οικονομικός φορέας

(α) εάν έχει αθετήσει τις υποχρεώσεις που προβλέπονται στην παρ. 2 του άρθρου 18 του ν. 4412/2016,

(β) εάν τελεί υπό πτώχευση ή έχει υπαχθεί σε διαδικασία εξυγίανσης ή ειδικής εκκαθάρισης ή τελεί υπό αναγκαστική διαχείριση από εκκαθαριστή ή από το δικαστήριο ή έχει υπαχθεί σε διαδικασία πτωχευτικού συμβιβασμού ή έχει αναστείλει τις επιχειρηματικές του δραστηριότητες ή εάν βρίσκεται σε οποιαδήποτε ανάλογη κατάσταση προκύπτουσα από παρόμοια διαδικασία, προβλεπόμενη σε εθνικές διατάξεις νόμου. Η αναθέτουσα αρχή μπορεί να μην αποκλείει έναν οικονομικό φορέα ο οποίος βρίσκεται σε μία εκ των καταστάσεων που αναφέρονται στην περίπτωση αυτή, υπό την προϋπόθεση ότι αποδεικνύει ότι ο εν λόγω φορέας είναι σε θέση να εκτελέσει τη σύμβαση, λαμβάνοντας υπόψη τις ισχύουσες διατάξεις και τα μέτρα για τη συνέχιση της επιχειρηματικής του λειτουργίας,

(γ) εάν, με την επιφύλαξη της παραγράφου 3β του άρθρου 44 του ν. 3959/2011, υπάρχουν επαρκώς εύλογες ενδείξεις που οδηγούν στο συμπέρασμα ότι ο οικονομικός φορέας συνήψε συμφωνίες με άλλους οικονομικούς φορείς με στόχο τη στρέβλωση του ανταγωνισμού,

δ) εάν μία κατάσταση σύγκρουσης συμφερόντων κατά την έννοια του άρθρου 24 του ν. 4412/2016 δεν μπορεί να θεραπευθεί αποτελεσματικά με άλλα, λιγότερο παρεμβατικά, μέσα,

ε) εάν μία κατάσταση στρέβλωσης του ανταγωνισμού από την πρότερη συμμετοχή του οικονομικού φορέα κατά την προετοιμασία της διαδικασίας σύναψης σύμβασης, κατά τα οριζόμενα στο άρθρο 48 του ν. 4412/2016, δεν μπορεί να θεραπευθεί με άλλα, λιγότερο παρεμβατικά, μέσα,

στ) εάν έχει επιδείξει σοβαρή ή επαναλαμβανόμενη πλημμέλεια κατά την εκτέλεση ουσιώδους απαίτησης στο πλαίσιο προηγούμενης δημόσιας σύμβασης, προηγούμενης σύμβασης με αναθέτοντα φορέα ή προηγούμενης σύμβασης παραχώρησης που είχε ως αποτέλεσμα την πρόωρη καταγγελία της προηγούμενης σύμβασης, αποζημιώσεις ή άλλες παρόμοιες κυρώσεις,

(ζ) εάν έχει κριθεί ένοχος σοβαρών ψευδών δηλώσεων κατά την παροχή των πληροφοριών που απαιτούνται για την εξακρίβωση της απουσίας των λόγων αποκλεισμού ή την πλήρωση των κριτηρίων επιλογής, έχει αποκρύψει τις πληροφορίες αυτές ή δεν είναι σε θέση να προσκομίσει τα δικαιολογητικά που απαιτούνται κατ' εφαρμογή του άρθρου 2.2.9.2 και 3.2.2 της παρούσας,

(η) εάν επιχείρησε να επηρεάσει με αθέμιτο τρόπο τη διαδικασία λήψης αποφάσεων της αναθέτουσας αρχής, να αποκτήσει εμπιστευτικές πληροφορίες που ενδέχεται να του αποφέρουν αθέμιτο πλεονέκτημα στη διαδικασία σύναψης σύμβασης ή να παράσχει εξ αμελείας παραπλανητικές πληροφορίες που ενδέχεται να επηρεάσουν ουσιωδώς τις αποφάσεις που αφορούν τον αποκλεισμό, την επιλογή ή την ανάθεση,

(θ) εάν η Αναθέτουσα Αρχή μπορεί να αποδείξει με κατάλληλα μέσα ότι έχει διαπράξει σοβαρό επαγγελματικό παράπτωμα, το οποίο θέτει εν αμφιβόλω την ακεραιότητά του.

Εάν στις ως άνω περιπτώσεις (α) έως (θ) η περίοδος αποκλεισμού δεν έχει καθοριστεί με αμετάκλητη απόφαση, αυτή ανέρχεται σε τρία (3) έτη από την ημερομηνία του σχετικού γεγονότος.

2.2.3.4. Ο οικονομικός φορέας αποκλείεται σε οποιοδήποτε χρονικό σημείο κατά τη διάρκεια της διαδικασίας σύναψης της παρούσας σύμβασης, όταν αποδεικνύεται ότι βρίσκεται, λόγω πράξεων ή παραλείψεών του, είτε πριν είτε κατά τη διαδικασία, σε μία από τις ως άνω περιπτώσεις

2.2.3.5. Οικονομικός φορέας που emπίπτει σε μια από τις καταστάσεις που αναφέρονται στις παραγράφους 2.2.3.1, 2.2.3.2. γ) και 2.2.3.3 μπορεί να προσκομίζει στοιχεία προκειμένου να αποδείξει ότι τα μέτρα που έλαβε επαρκούν για να αποδείξουν την αξιοπιστία του, παρότι συντρέχει ο σχετικός λόγος αποκλεισμού (αυτοκάθαρση). Εάν τα στοιχεία κριθούν επαρκή, ο εν λόγω οικονομικός φορέας δεν αποκλείεται από τη διαδικασία σύναψης σύμβασης. Τα μέτρα που λαμβάνονται από τους οικονομικούς φορείς αξιολογούνται σε συνάρτηση με τη σοβαρότητα και τις ιδιαίτερες περιστάσεις του ποινικού αδικήματος ή του παραπτώματος. Αν τα μέτρα κριθούν ανεπαρκή, γνωστοποιείται στον οικονομικό φορέα το σκεπτικό της απόφασης αυτής. Οικονομικός φορέας που έχει αποκλειστεί, σύμφωνα με τις κείμενες διατάξεις, με τελεσίδικη απόφαση, σε εθνικό επίπεδο, από τη συμμετοχή σε διαδικασίες σύναψης σύμβασης ή ανάθεσης παραχώρησης δεν μπορεί να κάνει χρήση της ανωτέρω δυνατότητας κατά την περίοδο του αποκλεισμού που ορίζεται στην εν λόγω απόφαση.

2.2.3.6. Η απόφαση για τη διαπίστωση της επάρκειας ή μη των επανορθωτικών μέτρων κατά την προηγούμενη παράγραφο εκδίδεται σύμφωνα με τα οριζόμενα στις παρ. 8 και 9 του άρθρου 73 του ν. 4412/2016.

2.2.3.7. Οικονομικός φορέας, στον οποίο έχει επιβληθεί, με την κοινή υπουργική απόφαση του άρθρου 74 του ν. 4412/2016, η ποινή του αποκλεισμού αποκλείεται αυτοδίκαια και από την παρούσα διαδικασία σύναψης της σύμβασης.

Κριτήρια Επιλογής

2.2.4 Καταλληλότητα άσκησης επαγγελματικής δραστηριότητας

Οι οικονομικοί φορείς που συμμετέχουν στη διαδικασία σύναψης της παρούσας σύμβασης απαιτείται να ασκούν εμπορική ή βιομηχανική ή βιοτεχνική δραστηριότητα συναφή με το αντικείμενο της προμήθειας. Οι οικονομικοί φορείς που είναι εγκατεστημένοι σε κράτος μέλος της Ευρωπαϊκής Ένωσης απαιτείται να είναι εγγεγραμμένοι σε ένα από τα επαγγελματικά ή εμπορικά μητρώα που τηρούνται στο κράτος εγκατάστασής τους ή να ικανοποιούν οποιαδήποτε άλλη απαίτηση ορίζεται στο Παράρτημα XI του Προσαρτήματος Α' του ν. 4412/2016. Στην περίπτωση οικονομικών φορέων εγκατεστημένων σε κράτος μέλους του Ευρωπαϊκού Οικονομικού Χώρου (Ε.Ο.Χ) ή σε τρίτες χώρες που προσχωρήσει στη ΣΔΣ, ή σε τρίτες χώρες που δεν emπίπτουν στην προηγούμενη περίπτωση και έχουν συνάψει διμερείς ή πολυμερείς συμφωνίες με την Ένωση σε θέματα διαδικασιών ανάθεσης δημοσίων συμβάσεων, απαιτείται να είναι εγγεγραμμένοι σε αντίστοιχα επαγγελματικά ή εμπορικά μητρώα.

Οι εγκατεστημένοι στην Ελλάδα οικονομικοί φορείς απαιτείται να είναι εγγεγραμμένοι στο αντίστοιχο Βιοτεχνικό ή Εμπορικό ή Βιομηχανικό Επιμελητήριο.

2.2.5 Οικονομική και χρηματοοικονομική επάρκεια

Για την παρούσα διαδικασία σύναψης σύμβασης δεν τίθεται τέτοιο κριτήριο επιλογής και οι οικονομικοί φορείς δεν απαιτείται να προσκομίσουν δικαιολογητικά.

2.2.6 Τεχνική και επαγγελματική ικανότητα

Για την παρούσα διαδικασία σύναψης σύμβασης δεν τίθεται τέτοιο κριτήριο επιλογής και οι οικονομικοί φορείς δεν απαιτείται να προσκομίσουν δικαιολογητικά.

2.2.7 Πρότυπα διασφάλισης ποιότητας και πρότυπα περιβαλλοντικής διαχείρισης

Για την παρούσα διαδικασία σύναψης σύμβασης ο υποψήφιος ανάδοχος θα πρέπει να υποβάλλει πιστοποιητικά ποιότητας.

2.2.8 Στήριξη στην ικανότητα τρίτων

Οι οικονομικοί φορείς μπορούν, όσον αφορά τα κριτήρια της οικονομικής και χρηματοοικονομικής επάρκειας (της παραγράφου 2.2.5) και τα σχετικά με την τεχνική και επαγγελματική ικανότητα (της παραγράφου 2.2.6), να στηρίζονται στις ικανότητες άλλων φορέων, ασχέτως της νομικής φύσης των δεσμών τους με αυτούς. Στην περίπτωση αυτή, αποδεικνύουν ότι θα έχουν στη διάθεσή τους τους αναγκαίους πόρους, με την προσκόμιση της σχετικής δέσμευσης των φορέων στην ικανότητα των οποίων στηρίζονται.

Όταν οι οικονομικοί φορείς στηρίζονται στις ικανότητες άλλων φορέων όσον αφορά τα κριτήρια που σχετίζονται με την απαιτούμενη με τη διακήρυξη οικονομική και χρηματοοικονομική επάρκεια, οι εν λόγω οικονομικοί φορείς και αυτοί στους οποίους στηρίζονται είναι από κοινού υπεύθυνοι για την εκτέλεση της σύμβασης.

2.2.9 Κανόνες απόδειξης ποιοτικής επιλογής**2.2.9.1 Προκαταρκτική απόδειξη κατά την υποβολή προσφορών**

Προς προκαταρκτική απόδειξη ότι οι προσφέροντες οικονομικοί φορείς: α) δεν βρίσκονται σε μία από τις καταστάσεις της παραγράφου 2.2.3 και β) πληρούν τα σχετικά κριτήρια επιλογής των παραγράφων 2.2.4 – 2.2.7 της παρούσης, προσκομίζουν κατά την υποβολή της προσφοράς τους ως δικαιολογητικό συμμετοχής, το προβλεπόμενο από το άρθρο 79 παρ. 1 και 3 του ν. 4412/2016 **Ευρωπαϊκό Ενιαίο Έγγραφο Σύμβασης (ΕΕΕΣ)** ΠΑΡΑΡΤΗΜΑ ΙΙΙ, όπως τροποποιήθηκε με τις διατάξεις του άρθρου 235 του ν. 4635/2019, το οποίο αποτελεί ενημερωμένη υπεύθυνη δήλωση, με τις συνέπειες του ν. 1599/1986.

Το ΕΕΕΣ καταρτίζεται βάσει του τυποποιημένου εντύπου του Παραρτήματος 2 του Κανονισμού (ΕΕ) 2016/7 και συμπληρώνεται από τους προσφέροντες οικονομικούς φορείς σύμφωνα με τις οδηγίες του Παραρτήματος 1 του εν λόγω Κανονισμού.

Οι προσφέροντες μπορούν να λαμβάνουν υπόψη τους και τις σχετικές οδηγίες - ανακοίνωση της Γενικής Γραμματείας Εμπορίου και Προστασίας Καταναλωτή του Υπουργείου Οικονομίας και Ανάπτυξης “Ευρωπαϊκό Ενιαίο Έγγραφο Σύμβασης (ESPD)” που υπάρχουν αναρτημένες στην ηλεκτρονική διεύθυνση:

http://www.promitheus.gov.gr/webcenter/faces/oracle/webcenter/page/scopedMD/sd0cb90ef_26cf_4703_99d5_1561ceff660f/Page226.jspx?_afLoop=3486624636403629#%40%3F_afLoop%3D3486624636403629%26_adf.ctrl-state%3Dcoa43tonq_61

Επισημαίνεται ότι για ειδικά θέματα συμπλήρωσης του Ευρωπαϊκού Ενιαίου Εγγράφου Σύμβασης (ΕΕΕΣ) οι οικονομικοί φορείς οφείλουν να λαμβάνουν υπόψη τους την ΚΑΤΕΥΘΥΝΤΗΡΙΑ ΟΔΗΓΙΑ 23 (Απόφαση 3/24-01-2018 της Ενιαίας Ανεξάρτητης Αρχής Δημοσίων Συμβάσεων).

Σε όλες τις περιπτώσεις, όπου περισσότερα από ένα φυσικά πρόσωπα είναι μέλη του διοικητικού, διευθυντικού ή εποπτικού οργάνου ενός οικονομικού φορέα ή έχουν εξουσία εκπροσώπησης, λήψης αποφάσεων ή ελέγχου σε αυτό, **υποβάλλεται ένα Ευρωπαϊκό Ενιαίο Έγγραφο Σύμβασης ΕΕΕΣ, το οποίο είναι δυνατό να φέρει μόνο την υπογραφή του κατά περίπτωση εκπροσώπου του οικονομικού φορέα** ως προκαταρκτική απόδειξη των λόγων αποκλεισμού του άρθρου 2.2.3.1 της παρούσας για το σύνολο των φυσικών προσώπων που είναι μέλη του

διοικητικού, διευθυντικού ή εποπτικού οργάνου του ή έχουν εξουσία εκπροσώπησης, λήψης αποφάσεων ή ελέγχου σε αυτόν.

Ως εκπρόσωπος του οικονομικού φορέα νοείται ο νόμιμος εκπρόσωπος αυτού, όπως προκύπτει από το ισχύον καταστατικό ή το πρακτικό εκπροσώπησης του κατά το χρόνο υποβολής της προσφοράς ή το αρμοδίως εξουσιοδοτημένο φυσικό πρόσωπο να εκπροσωπεί τον οικονομικό φορέα για διαδικασίες σύναψης συμβάσεων ή για συγκεκριμένη διαδικασία σύναψης σύμβασης.

Το ΕΕΕΣ μπορεί να υπογράφεται έως δέκα (10) ημέρες πριν την καταληκτική ημερομηνία υποβολής των προσφορών.

Στην περίπτωση υποβολής προσφοράς από ένωση οικονομικών φορέων, το Ευρωπαϊκό Ενιαίο Έγγραφο Σύμβασης (ΕΕΕΣ), υποβάλλεται χωριστά από κάθε μέλος της ένωσης.

2.2.9.2 Αποδεικτικά μέσα

A. Το δικαίωμα συμμετοχής των οικονομικών φορέων και οι όροι και προϋποθέσεις συμμετοχής τους, όπως ορίζονται στις παραγράφους 2.2.1 έως 2.2.8, κρίνονται κατά την υποβολή της προσφοράς, κατά την υποβολή των δικαιολογητικών της παραγράφου 3.2.2 και κατά τη σύναψη της σύμβασης στις περιπτώσεις του άρθρου 105 παρ. 3 περ. γ του ν. 4412/2016, όπως τροποποιήθηκε και ισχύει.

Στην περίπτωση που προσφέρων οικονομικός φορέας ή ένωση αυτών στηρίζεται στις ικανότητες άλλων φορέων, σύμφωνα με την παράγραφο 2.2.8. της παρούσας, οι φορείς στην ικανότητα των οποίων στηρίζεται υποχρεούνται στην υποβολή των δικαιολογητικών που αποδεικνύουν ότι δεν συντρέχουν οι λόγοι αποκλεισμού της παραγράφου 2.2.3 της παρούσας και ότι πληρούν τα σχετικά κριτήρια επιλογής κατά περίπτωση (παράγραφοι 2.2.4 - 2.2.7).

Ο οικονομικός φορέας υποχρεούται να αντικαταστήσει έναν φορέα στην ικανότητα του οποίου στηρίζεται, εφόσον ο τελευταίος δεν πληροί το σχετικό κριτήριο επιλογής ή για τον οποίο συντρέχουν λόγοι αποκλεισμού των παραγράφων 2.2.3.1, 2.2.3.2 και 2.2.3.3.

Οι οικονομικοί φορείς δεν υποχρεούνται να υποβάλλουν δικαιολογητικά ή άλλα αποδεικτικά στοιχεία, αν και στο μέτρο που η αναθέτουσα αρχή έχει τη δυνατότητα να λαμβάνει τα πιστοποιητικά ή τις συναφείς πληροφορίες απευθείας μέσω πρόσβασης σε εθνική βάση δεδομένων σε οποιοδήποτε κράτος - μέλος της Ένωσης, η οποία διατίθεται δωρεάν, όπως εθνικό μητρώο συμβάσεων, εικονικό φάκελο επιχείρησης, ηλεκτρονικό σύστημα αποθήκευσης εγγράφων ή σύστημα προεπιλογής. Η δήλωση για την πρόσβαση σε εθνική βάση δεδομένων εμπεριέχεται στο Ευρωπαϊκό Ενιαίο Έγγραφο Σύμβασης (ΕΕΕΣ).

Οι οικονομικοί φορείς δεν υποχρεούνται να υποβάλουν δικαιολογητικά, όταν η αναθέτουσα αρχή που έχει αναθέσει τη σύμβαση διαθέτει ήδη τα ως άνω δικαιολογητικά και αυτά εξακολουθούν να ισχύουν.

B. Για την απόδειξη της μη συνδρομής των λόγων αποκλεισμού της παραγράφου 2.2.3 οι προσφέροντες οικονομικοί φορείς προσκομίζουν αντίστοιχα τα δικαιολογητικά της παραγράφου 3.2.2 (Δικαιολογητικά προσωρινού αναδόχου) της παρούσας.

Τα αποδεικτικά μέσα γίνονται αποδεκτά κατά τον ακόλουθο τρόπο:

α) Τα δικαιολογητικά που αφορούν την παρ. 2.2.3.1 της παρούσας (**απόσπασμα ποινικού μητρώου**) την περίπτ. β' της παρ. 2.2.3.3 της παρούσας (**περί μη πτώχευσης, εξυγίανσης, ειδικής εκκαθάρισης, αναγκαστικής διαχείρισης κλπ**), καθώς και την περίπτ. γ' της παρ. 2.2.3.2 της παρούσας (πιστοποιητικό ΣΕΠΕ), εφόσον έχουν εκδοθεί **τρεις (3) μήνες πριν από την υποβολή τους**,

β) τα λοιπά δικαιολογητικά που αφορούν την παρ. 2.2.3.2 της παρούσας (**φορολογική, ασφαλιστική ενημερότητα**), εφόσον είναι εν ισχύ κατά το χρόνο υποβολής τους, άλλως στην περίπτωση που δεν αναφέρεται ο χρόνος ισχύος, εφόσον έχουν εκδοθεί **τρεις (3) μήνες πριν από την υποβολή τους**,

γ) τα δικαιολογητικά που αφορούν την παρ. 2.2.4 της παρούσας (**πιστοποιητικό επιμελητηρίου, μητρώου**) και **τα αποδεικτικά ισχύουσας εκπροσώπησης** σε περίπτωση νομικών προσώπων, εφόσον έχουν εκδοθεί **έως τριάντα (30) ημέρες πριν την υποβολή τους** εκτός αν, σύμφωνα με τις ειδικότερες διατάξεις αυτών, φέρουν συγκεκριμένο χρόνο ισχύος,

δ) οι ένορκες βεβαιώσεις εφόσον έχουν συνταχθεί έως τρεις (3) μήνες πριν από την υποβολή τους και

ε) οι υπεύθυνες δηλώσεις, εφόσον έχουν συνταχθεί μετά την κοινοποίηση της πρόσκλησης για την υποβολή των δικαιολογητικών.

Επισημαίνεται ότι όλες οι υπεύθυνες δηλώσεις που ζητούνται στα πλαίσια της εν λόγω διαδικασίας σύναψης σύμβασης αναφέρουν τα στοιχεία της διαδικασίας σύναψης σύμβασης (τον αριθμό της σχετικής διακήρυξης, την καταληκτική ημερομηνία υποβολής προσφορών & τον τίτλο της σύμβασης), **υπογράφονται ηλεκτρονικά και δεν απαιτείται θεώρηση του γνησίου της υπογραφής.**

Επίσης σύμφωνα με το υπ' αρ. πρωτ. 2210/19-04-2019 διευκρινιστικό έγγραφο της ΕΑΑΔΗΣΥ (ΑΔΑ: 66ΓΠΟΕΤΒ-Ζ9Κ) επισημαίνεται ότι:

Σύμφωνα με το άρθρο 104 παρ. 1 του ν. 4412/2016, τα δικαιολογητικά προσωρινού αναδόχου πρέπει να καταλαμβάνουν και τον χρόνο της υποβολής της προσφοράς.

Στο πλαίσιο αυτό, περαιτέρω επισημαίνεται ότι:

α) **τα πιστοποιητικά ασφαλιστικής και φορολογικής ενημερότητας δεν καλύπτουν το προγενέστερο της έκδοσής τους χρονικό διάστημα.** Λόγω του σύντομου, σε πολλές περιπτώσεις, χρόνου ισχύος αυτών των πιστοποιητικών που εκδίδονται από τους ημεδαπούς φορείς, **οι οικονομικοί φορείς πρέπει να μεριμνούν να αποκτούν εγκαίρως πιστοποιητικά τα οποία να καλύπτουν και τον χρόνο υποβολής της προσφοράς,** σύμφωνα με τα ειδικότερα οριζόμενα στο άρθρο 104 του ν. 4412/2016, **προκειμένου να τα υποβάλουν, εφόσον αναδειχθούν προσωρινοί ανάδοχοι.**

β) **Το απόσπασμα ποινικού μητρώου και τα λοιπά πιστοποιητικά που εκδίδονται από τις δικαστικές αρχές του άρθρου 80 παρ. 2 του ν. 4412/2016 (πχ. περί μη πτώχευσης, εξυγίανσης, δικαστικής εκκαθάρισης, κ.λπ.), δεδομένου ότι βεβαιώνουν ένομες καταστάσεις μέχρι και το χρόνο έκδοσής τους, δεν είναι απαραίτητο να εκδίδονται και κατά τον χρόνο υποβολής των προσφορών.** Τουναντίον, αρκεί η προσκόμισή τους από τον προσωρινό ανάδοχο μαζί με τα λοιπά δικαιολογητικά προσωρινού αναδόχου, δεδομένου ότι τα εν λόγω δικαιολογητικά καλύπτουν όλο το προγενέστερο της έκδοσής τους χρονικό διάστημα και ως εκ τούτου, καλύπτουν τις απαιτήσεις του άρθρου 104 παρ. 1 του ν. 4412/2016.

2.3 Κριτήριο Ανάθεσης

Κριτήριο ανάθεσης της Σύμβασης είναι η πλέον συμφέρουσα από οικονομική άποψη προσφορά μόνο βάσει τιμής.

2.4 Κατάρτιση - Περιεχόμενο Προσφορών

2.4.1 Γενικοί όροι υποβολής προσφορών

Οι προσφορές υποβάλλονται με βάση τις απαιτήσεις που ορίζονται στο ΠΑΡΑΡΤΗΜΑ Ι της Διακήρυξης **για το σύνολο της προμήθειας.**

Δεν επιτρέπονται εναλλακτικές προσφορές.

Η ένωση οικονομικών φορέων υποβάλλει κοινή προσφορά, η οποία υπογράφεται υποχρεωτικά ηλεκτρονικά είτε από όλους τους οικονομικούς φορείς που αποτελούν την ένωση, είτε από εκπρόσωπό τους νομίμως εξουσιοδοτημένο. Στην προσφορά, **απαραιτήτως** πρέπει να προσδιορίζεται η έκταση και το είδος της συμμετοχής του (συμπεριλαμβανομένης της κατανομής αμοιβής μεταξύ τους) κάθε μέλους της ένωσης, καθώς και ο εκπρόσωπος/συντονιστής αυτής.

2.4.2 Χρόνος και Τρόπος υποβολής προσφορών

2.4.2.1. Οι προσφορές υποβάλλονται από τους ενδιαφερόμενους ηλεκτρονικά, μέσω της διαδικτυακής πύλης www.eprocurement.gov.gr του ΕΣΗΔΗΣ, μέχρι την καταληκτική ημερομηνία και ώρα που ορίζει η παρούσα διακήρυξη, στην Ελληνική Γλώσσα, σε ηλεκτρονικό φάκελο, σύμφωνα με τα αναφερόμενα στον ν. 4412/2016, ιδίως

Για τη συμμετοχή στο διαγωνισμό οι ενδιαφερόμενοι οικονομικοί φορείς απαιτείται να διαθέτουν εγκεκριμένη προηγμένη ηλεκτρονική υπογραφή ή προηγμένη ηλεκτρονική υπογραφή που υποστηρίζεται από εγκεκριμένο πιστοποιητικό το οποίο χορηγήθηκε από έναν εγκεκριμένο πάροχο υπηρεσιών πιστοποίησης, ο οποίος περιλαμβάνεται στον κατάλογο εμπιστευσης που προβλέπεται στην απόφαση 2009/767/ΕΚ και σύμφωνα με τα οριζόμενα στο Κανονισμό (ΕΕ) 910/2014 και τις διατάξεις της Υ.Α. 56902/215 «Τεχνικές λεπτομέρειες και διαδικασίες λειτουργίας του Εθνικού Συστήματος Ηλεκτρονικών Δημοσίων Συμβάσεων (Ε.Σ.Η.ΔΗ.Σ.)» (ΦΕΚ Β 1924/02.06.2017) και να εγγραφούν στο ηλεκτρονικό σύστημα (ΕΣΗΔΗΣ- Διαδικτυακή πύλη www.eprocurement.gov.gr) ακολουθώντας τη διαδικασία εγγραφής του άρθρου 5 της ίδιας Υ.Α.

Οι αλλοδαποί οικονομικοί φορείς δεν έχουν την υποχρέωση χρήσης προηγμένης ηλεκτρονικής υπογραφής, αλλά μπορεί να αυθεντικοποιούν τα έγγραφα της προσφοράς τους με οποιονδήποτε άλλον πρόσφορο τρόπο, εφόσον στη χώρα προέλευσής τους δεν είναι υποχρεωτική η χρήση προηγμένης ψηφιακής υπογραφής σε διαδικασίες σύναψης δημοσίων συμβάσεων. Στις περιπτώσεις αυτές η προσφορά συνοδεύεται με υπεύθυνη δήλωση, στην οποία δηλώνεται ότι, στη χώρα προέλευσης δεν προβλέπεται η χρήση προηγμένης ψηφιακής υπογραφής ή ότι, στη χώρα προέλευσης δεν είναι υποχρεωτική η χρήση προηγμένης ψηφιακής υπογραφής για τη συμμετοχή σε διαδικασίες σύναψης δημοσίων συμβάσεων. Η υπεύθυνη δήλωση φέρει υπογραφή έως και δέκα (10) μέρες πριν την καταληκτική ημερομηνία υποβολής προσφορών.

2.4.2.2. Ο χρόνος υποβολής της προσφοράς και οποιαδήποτε ηλεκτρονική επικοινωνία μέσω του συστήματος βεβαιώνεται αυτόματα από το σύστημα με υπηρεσίες χρονοσήμανσης, σύμφωνα με τα οριζόμενα στο άρθρο 37 του ν. 4412/2016 και το άρθρο 9 της ως άνω Υπουργικής Απόφασης.

Μετά την παρέλευση της καταληκτικής ημερομηνίας και ώρας, δεν υπάρχει η δυνατότητα υποβολής προσφοράς στο Σύστημα. Σε περιπτώσεις τεχνικής αδυναμίας λειτουργίας του ΕΣΗΔΗΣ, η αναθέτουσα αρχή θα ρυθμίσει τα της συνέχειας του διαγωνισμού με σχετική ανακοίνωσή της.

2.4.2.3. Οι οικονομικοί φορείς υποβάλλουν με την προσφορά τους τα ακόλουθα:

(α) έναν (υπο)φάκελο με την ένδειξη «**Δικαιολογητικά Συμμετοχής –Τεχνική Προσφορά**» στον οποίο περιλαμβάνονται τα κατά περίπτωση απαιτούμενα δικαιολογητικά και η τεχνική προσφορά σύμφωνα με τις διατάξεις της κείμενης νομοθεσίας και την παρούσα.

(β) έναν (υπο)φάκελο με την ένδειξη «**Οικονομική Προσφορά**» στον οποίο περιλαμβάνεται η οικονομική προσφορά του οικονομικού φορέα και τα κατά περίπτωση απαιτούμενα δικαιολογητικά.

Από τον προσφέροντα σημαίνονται με χρήση του σχετικού πεδίου του συστήματος τα στοιχεία εκείνα της προσφοράς του που έχουν εμπιστευτικό χαρακτήρα, σύμφωνα με τα οριζόμενα στο άρθρο 21 του ν. 4412/16. Εφόσον ένας οικονομικός φορέας χαρακτηρίζει πληροφορίες ως εμπιστευτικές, λόγω ύπαρξης τεχνικού ή εμπορικού απορρήτου, στη σχετική δήλωσή του, αναφέρει ρητά όλες τις σχετικές διατάξεις νόμου ή διοικητικές πράξεις που επιβάλλουν την εμπιστευτικότητα της συγκεκριμένης πληροφορίας.

Δεν χαρακτηρίζονται ως εμπιστευτικές πληροφορίες σχετικά με τις τιμές μονάδος, τις προσφερόμενες ποσότητες, την οικονομική προσφορά και τα στοιχεία της τεχνικής προσφοράς που χρησιμοποιούνται για την αξιολόγησή της.

2.4.2.4. Οι οικονομικοί φορείς συντάσσουν την τεχνική και οικονομική τους προσφορά συμπληρώνοντας τις αντίστοιχες ειδικές ηλεκτρονικές φόρμες του συστήματος. Στη συνέχεια το σύστημα παράγει τα σχετικά ηλεκτρονικά αρχεία τα οποία υπογράφονται ηλεκτρονικά από τον νόμιμο εκπρόσωπο και υποβάλλονται από τον προσφέροντα. Τα στοιχεία που περιλαμβάνονται στην ειδική ηλεκτρονική φόρμα του συστήματος και του παραγόμενου ηλεκτρονικού αρχείου pdf (το οποίο θα υπογραφεί ηλεκτρονικά) πρέπει να ταυτίζονται. Σε αντίθετη περίπτωση το σύστημα παράγει σχετικό μήνυμα και ο προσφέρων καλείται να παράγει εκ νέου το ηλεκτρονικό αρχείο pdf.

2.4.2.5. Ο χρήστης - οικονομικός φορέας υποβάλλει τους ανωτέρω (υπο)φάκελους μέσω του Συστήματος, όπως περιγράφεται παρακάτω:

Τα στοιχεία και δικαιολογητικά για τη συμμετοχή του οικονομικού φορέα στη διαδικασία υποβάλλονται από αυτόν ηλεκτρονικά σε μορφή αρχείων τύπου .pdf και εφόσον έχουν συνταχθεί/παραχθεί από τον ίδιο, φέρουν εγκεκριμένη προηγμένη ηλεκτρονική υπογραφή ή προηγμένη ηλεκτρονική υπογραφή με χρήση εγκεκριμένων πιστοποιητικών, χωρίς να απαιτείται θεώρηση γνησίου της υπογραφής, με την επιφύλαξη των αναφερθέντων στην τελευταία υποπαράγραφο της παραγράφου 2.4.2.1 του παρόντος για τους αλλοδαπούς οικονομικούς φορείς.

Από το Σύστημα εκδίδεται ηλεκτρονική απόδειξη υποβολής προσφοράς, η οποία αποστέλλεται στον οικονομικό φορέα με μήνυμα ηλεκτρονικού ταχυδρομείου.

Στις περιπτώσεις που με την προσφορά υποβάλλονται ιδιωτικά έγγραφα, αυτά γίνονται αποδεκτά είτε κατά τα προβλεπόμενα στις διατάξεις του Ν. 4250/2014 (Α' 94), είτε και σε απλή φωτοτυπία, εφόσον συνυποβάλλεται υπεύθυνη δήλωση, στην οποία βεβαιώνεται η ακρίβειά τους και η οποία φέρει υπογραφή μετά την έναρξη της διαδικασίας σύναψης της παρούσας σύμβασης.

Εντός τριών (3) εργασίμων ημερών από την ηλεκτρονική υποβολή των ως άνω στοιχείων και δικαιολογητικών προσκομίζονται υποχρεωτικά από τον οικονομικό φορέα στην αναθέτουσα αρχή, σε έντυπη μορφή και σε σφραγισμένο φάκελο, τα στοιχεία της ηλεκτρονικής προσφοράς τα οποία απαιτείται να προσκομισθούν σε πρωτότυπη μορφή σύμφωνα με τις διατάξεις του άρθρου 11 παρ. 2 του ν. 2690/1999 "Κώδικας Διοικητικής Διαδικασίας", όπως τροποποιήθηκε με τις διατάξεις του άρθρου 1 παρ. 2 του ν. 4250/2014. Τέτοια στοιχεία και δικαιολογητικά είναι ενδεικτικά η **εγγυητική επιστολή συμμετοχής**, τα έγγραφα που φέρουν τη Σφραγίδα της Χάγης (Apostille), τα πρωτότυπα έγγραφα τα οποία έχουν εκδοθεί από ιδιωτικούς φορείς και δεν φέρουν επικύρωση από δικηγόρο. **Επισημαίνεται ότι τα ιδιωτικά έγγραφα γίνονται αποδεκτά και σε απλή φωτοτυπία, εφόσον συνυποβάλλεται υπεύθυνη δήλωση στην οποία βεβαιώνεται η ακρίβειά τους και η οποία φέρει ηλεκτρονική υπογραφή από το νόμιμο εκπρόσωπο του φορέα έως και δέκα (10) μέρες πριν την καταληκτική ημερομηνία υποβολής προσφορών.**

Δεν προσκομίζονται σε έντυπη μορφή

- στοιχεία και δικαιολογητικά τα οποία φέρουν ηλεκτρονική υπογραφή,
- τα ΦΕΚ,
- τα τεχνικά φυλλάδια,
- τα ιδιωτικά έγγραφα εφόσον συνυποβάλλεται υπεύθυνη δήλωση στην οποία βεβαιώνεται η ακρίβειά τους και η οποία φέρει υπογραφή έως και δέκα (10) μέρες πριν την καταληκτική ημερομηνία υποβολής προσφορών
- όσα προβλέπεται από το ν. 4250/2014 ότι οι φορείς υποχρεούνται να αποδέχονται σε αντίγραφα των πρωτοτύπων.

Τα ανωτέρω δικαιολογητικά και στοιχεία σε έντυπη μορφή, κατατίθενται στο **Κεντρικό Πρωτόκολλο του Πανεπιστημίου Πατρών (Διεύθυνση: Α' Κτίριο Διοίκησης, Ισόγειο, Πανεπιστημιούπολη Τ.Κ. 26 504 Ρίο, Πάτρα)** σε σφραγισμένο φάκελο με την ένδειξη «**Έντυπα Δικαιολογητικά Ηλεκτρονικής Προσφοράς**», με αναφορά στον τίτλο και τον αριθμό της διακήρυξης και με την επισήμανση «**ΝΑ ΑΝΟΙΧΘΕΙ ΑΠΟ ΤΗΝ ΑΡΜΟΔΙΑ ΕΠΙΤΡΟΠΗ ΔΙΕΝΕΡΓΕΙΑΣ & ΑΞΙΟΛΟΓΗΣΗΣ**». Τα έντυπα δικαιολογητικά θα συνοδεύονται από έγγραφο του προσφέροντα στο οποίο θα αναφέρονται αναλυτικά.

Η αναθέτουσα αρχή μπορεί να ζητεί από προσφέροντες και υποψήφιους σε οποιοδήποτε χρονικό σημείο κατά τη διάρκεια της διαδικασίας, να υποβάλλουν σε έντυπη μορφή και σε εύλογη προθεσμία όλα ή ορισμένα δικαιολογητικά και στοιχεία που έχουν υποβάλει ηλεκτρονικά, όταν αυτό απαιτείται για την ορθή διεξαγωγή της διαδικασίας.

2.4.3 Περιεχόμενα Φακέλου «Δικαιολογητικά Συμμετοχής - Τεχνική Προσφορά»

2.4.3.1 Τα στοιχεία και δικαιολογητικά για τη συμμετοχή των προσφερόντων στη διαγωνιστική διαδικασία περιλαμβάνουν:

α) το Ευρωπαϊκό Ενιαίο Έγγραφο Σύμβασης (Ε.Ε.Ε.Σ.) σε μορφή pdf (Αποφ. Π1/2390/13), όπως προβλέπεται στην παρ. 1 και 3 του άρθρου 79 του ν. 4412/2016 και στο άρθρο 2.2.9.1 της παρούσας.

Οι προσφέροντες συμπληρώνουν το σχετικό πρότυπο ΕΕΕΣ το οποίο έχει αναρτηθεί, σε μορφή αρχείων τύπου XML και PDF, στη διαδικτυακή πύλη www.eprocurement.gov.gr του ΕΣΗΔΗΣ και αποτελεί αναπόσπαστο τμήμα της διακήρυξης.

β) την εγγύηση συμμετοχής, σύμφωνα με το άρθρο 72 του Ν. 4412/2016 όπως τροποποιήθηκε και ισχύει, και τα άρθρα 2.1.5 και 2.2.2 αντίστοιχα της παρούσας διακήρυξης

Η εγγύηση συμμετοχής προσκομίζεται σε έντυπη μορφή (πρωτότυπο) εντός τριών (3) εργασίμων ημερών από την ηλεκτρονική υποβολή. Επισημαίνεται ότι η εν λόγω υποχρέωση δεν ισχύει για τις εγγυήσεις ηλεκτρονικής έκδοσης (π.χ. εγγυήσεις του Τ.Μ.Ε.Δ.Ε).

γ) υπεύθυνη δήλωση, η οποία φέρει ηλεκτρονική υπογραφή από τον νόμιμο εκπρόσωπο του φορέα έως και δέκα (10) μέρες πριν την καταληκτική ημερομηνία υποβολής προσφορών, στην οποία θα δηλώνουν ότι:

- ✦ αποδέχονται πλήρως τους όρους της παρούσης διακήρυξης (αναφέρονται ο αριθμός της διακήρυξης, η καταληκτική ημερομηνία υποβολής προσφορών & ο τίτλος της σύμβασης),
- ✦ η προσφορά τους ισχύει για εκατόν ογδόντα (180) ημέρες από την επόμενη της διενέργειας (αποσφράγισης προσφορών) του διαγωνισμού,
- ✦ βεβαιώνεται η ακρίβεια των ιδιωτικών εγγράφων που κατατίθενται

δ) σχετικό πιστοποιητικό ισχύουσας εκπροσώπησης, το οποίο πρέπει να έχει εκδοθεί έως τριάντα (30) εργάσιμες ημέρες πριν από την υποβολή του, για την απόδειξη της νόμιμης εκπροσώπησης, στις περιπτώσεις που ο οικονομικός φορέας είναι νομικό πρόσωπο και υποχρεούται, κατά την κείμενη νομοθεσία, να δηλώνει την εκπροσώπηση και τις μεταβολές της σε αρμόδια αρχή (π.χ. ΓΕΜΗ), προσκομίζει. Στις λοιπές περιπτώσεις τα κατά περίπτωση νομιμοποιητικά έγγραφα σύστασης και νόμιμης εκπροσώπησης (όπως καταστατικά, πιστοποιητικά μεταβολών, αντίστοιχα ΦΕΚ, συγκρότηση Δ.Σ. σε σώμα, σε περίπτωση Α.Ε., κλπ., ανάλογα με τη νομική μορφή του οικονομικού φορέα), συνοδευόμενα από υπεύθυνη δήλωση του νόμιμου εκπροσώπου ότι εξακολουθούν να ισχύουν κατά την υποβολή τους.

2.4.3.2 Η Τεχνική Προσφορά θα πρέπει να καλύπτει όλες τις απαιτήσεις και τις προδιαγραφές που έχουν τεθεί από την αναθέτουσα αρχή με το κεφάλαιο “Τεχνικές Προδιαγραφές” του ΠΑΡΑΡΤΗΜΑΤΟΣ Ι της παρούσας, περιγράφοντας ακριβώς πώς οι συγκεκριμένες απαιτήσεις και προδιαγραφές πληρούνται. Περιλαμβάνει ιδίως τα έγγραφα και δικαιολογητικά, βάσει των οποίων θα αξιολογηθεί η καταλληλότητα των προσφερόμενων ειδών, με βάση το κριτήριο ανάθεσης, σύμφωνα με τα αναλυτικώς αναφερόμενα στο ως άνω Παράρτημα.

Προσφορές που δεν καλύπτουν πλήρως απαράβατους όρους, απορρίπτονται ως απαράδεκτες.

Στα περιεχόμενα της Τεχνικής Προσφοράς δεν πρέπει σε καμία περίπτωση να εμφανίζονται οικονομικά στοιχεία.

Τυχόν εμφάνιση οικονομικών στοιχείων αποτελεί λόγο απόρριψης της προσφοράς.

2.4.3.3 Περιεχόμενα Φακέλου «Οικονομική Προσφορά» / Τρόπος σύνταξης και υποβολής οικονομικών προσφορών

Η Οικονομική Προσφορά συντάσσεται με βάση το αναγραφόμενο στην παρούσα κριτήριο ανάθεσης.

Η προσφερόμενη τιμή για το σύνολο της προμήθειας θα δίνεται σε ευρώ, θα αναγράφεται αριθμητικώς και θα έχει την μορφή Χ.ΧΧΧ,ΧΧ (δύο δεκαδικά ψηφία).

Στην τιμή περιλαμβάνονται οι υπέρ τρίτων κρατήσεις, ως και κάθε άλλη επιβάρυνση, σύμφωνα με την κείμενη νομοθεσία, μη συμπεριλαμβανομένου Φ.Π.Α., για την παράδοση των υλικών στον τόπο και με τον τρόπο που προβλέπεται στα άρθρα και στα Παραρτήματα της παρούσας.

Επισημαίνεται ότι πρέπει να δοθούν προσφορές για το σύνολο των ποσοτήτων και των απαιτήσεων της προμήθειας.

Η προσφερόμενη τιμή για το σύνολο της προμήθειας, δεν θα πρέπει επί ποινή αποκλεισμού να είναι μεγαλύτερη από την προϋπολογισθείσα τιμή που αναφέρεται στο ΠΑΡΑΡΤΗΜΑ Ι της παρούσας Διακήρυξης.

Επισημαίνεται ότι το εκάστοτε ποσοστό Φ.Π.Α. επί τοις εκατό, της ανωτέρω τιμής θα υπολογίζεται αυτόματα από το σύστημα.

Οι προσφερόμενες τιμές είναι σταθερές καθ' όλη τη διάρκεια της σύμβασης και δεν αναπροσαρμόζονται.

Ως απαράδεκτες θα απορρίπτονται προσφορές στις οποίες: α) δεν δίνεται τιμή σε ΕΥΡΩ ή που καθορίζεται σχέση ΕΥΡΩ προς ξένο νόμισμα, β) δεν προκύπτει με σαφήνεια η προσφερόμενη τιμή, με την επιφύλαξη της παρ. 4 του άρθρου 102 του ν. 4412/2016 και γ) η τιμή υπερβαίνει τον προϋπολογισμό της σύμβασης που καθορίζεται στην παρούσα διακήρυξη.

Οι προσφέροντες θα υποβάλλουν την ηλεκτρονική οικονομική προσφορά του συστήματος (σε αρχείο pdf ηλεκτρονικά υπογεγραμμένο).

Σε περίπτωση εσφαλμένης αναγραφής Φ.Π.Α, αυτός μπορεί να διορθωθεί από την Υπηρεσία.

2.4.5 Χρόνος ισχύος των προσφορών

Οι υποβαλλόμενες προσφορές ισχύουν και δεσμεύουν τους οικονομικούς φορείς για διάστημα **εκατόν ογδόντα (180) ημερών από την επομένη της ημερομηνίας διενέργειας του διαγωνισμού (ημερομηνία αποσφράγισης των προσφορών).**

Προσφορά η οποία ορίζει χρόνο ισχύος μικρότερο από τον ανωτέρω προβλεπόμενο απορρίπτεται.

Η ισχύς της προσφοράς μπορεί να παρατείνεται εγγράφως, εφόσον τούτο ζητηθεί από την αναθέτουσα αρχή, πριν από τη λήξη της, με αντίστοιχη παράταση της εγγυητικής επιστολής συμμετοχής σύμφωνα με τα οριζόμενα στο άρθρο 72 παρ. 1 α του ν. 4412/2016 και την παράγραφο 2.2.2. της παρούσας, κατ' ανώτατο όριο για χρονικό διάστημα ίσο με την προβλεπόμενη ως άνω αρχική διάρκεια.

Μετά τη λήξη και του παραπάνω ανώτατου ορίου χρόνου παράτασης ισχύος της προσφοράς, τα αποτελέσματα της διαδικασίας ανάθεσης ματαιώνονται, εκτός αν η αναθέτουσα αρχή κρίνει, κατά περίπτωση, αιτιολογημένα, ότι η συνέχιση της διαδικασίας εξυπηρετεί το δημόσιο συμφέρον, οπότε οι οικονομικοί φορείς που συμμετέχουν στη διαδικασία μπορούν να επιλέξουν είτε να παρατείνουν την προσφορά και την εγγύηση συμμετοχής τους, εφόσον τους ζητηθεί πριν την πάροδο του ανωτέρω ανώτατου ορίου παράτασης της προσφοράς τους είτε όχι. Στην τελευταία περίπτωση, η διαδικασία συνεχίζεται με όσους παρέτειναν τις προσφορές τους και αποκλείονται οι λοιποί οικονομικοί φορείς.

Σε περίπτωση που λήξει ο χρόνος ισχύος των προσφορών και δεν ζητηθεί παράταση της προσφοράς, η αναθέτουσα αρχή δύναται με αιτιολογημένη απόφασή της, εφόσον η εκτέλεση της σύμβασης εξυπηρετεί το δημόσιο συμφέρον, να ζητήσει εκ των υστέρων από τους οικονομικούς φορείς που συμμετέχουν στη διαδικασία είτε να παρατείνουν την προσφορά τους είτε όχι.

2.4.6 Λόγοι απόρριψης προσφορών

Η αναθέτουσα αρχή με βάση τα αποτελέσματα του ελέγχου και της αξιολόγησης των προσφορών, απορρίπτει, σε κάθε περίπτωση, προσφορά:

α) η οποία δεν υποβάλλεται εμπρόθεσμα, με τον τρόπο και με το περιεχόμενο που ορίζεται πιο πάνω και συγκεκριμένα στις παραγράφους 2.4.1 (Γενικοί όροι υποβολής προσφορών), 2.4.2. (Χρόνος και τρόπος υποβολής προσφορών), 2.4.3. (Περιεχόμενο φακέλων δικαιολογητικών συμμετοχής, τεχνικής προσφοράς), 2.4.4. (Περιεχόμενο φακέλου οικονομικής προσφοράς, τρόπος σύνταξης και υποβολής οικονομικών προσφορών), 2.4.5. (Χρόνος ισχύος προσφορών), 3.1. (Αποσφράγιση και αξιολόγηση προσφορών), 3.2 (Πρόσκληση υποβολής δικαιολογητικών προσωρινού αναδόχου - Δικαιολογητικά προσωρινού αναδόχου) της παρούσας,

β) η οποία περιέχει ατέλειες, ελλείψεις, ασάφειες ή σφάλματα, εφόσον αυτά δεν επιδέχονται συμπλήρωση ή διόρθωση ή εφόσον επιδέχονται συμπλήρωση ή διόρθωση, δεν έχουν αποκατασταθεί κατά την αποσαφήνιση και τη συμπλήρωσή της σύμφωνα με την παράγραφο 3.1.1. της παρούσας διακήρυξης,

γ) για την οποία ο προσφέρων δεν έχει παράσχει τις απαιτούμενες εξηγήσεις, εντός της προκαθορισμένης προθεσμίας ή η εξήγηση δεν είναι αποδεκτή από την αναθέτουσα αρχή σύμφωνα με την παράγραφο 3.1.1. της παρούσας και το άρθρο 102 του ν. 4412/2016,

δ) η οποία είναι εναλλακτική προσφορά,

ε) η οποία υποβάλλεται από έναν προσφέροντα που έχει υποβάλλει δύο ή περισσότερες προσφορές. Ο περιορισμός αυτός ισχύει, υπό τους όρους της παραγράφου 2.2.3.3 περ. γ της παρούσας (περ. γ' της παρ. 4 του άρθρου 73 του ν. 4412/2016) και στην περίπτωση ενώσεων οικονομικών φορέων με κοινά μέλη, καθώς και στην περίπτωση οικονομικών φορέων που συμμετέχουν είτε αυτοτελώς είτε ως μέλη ενώσεων,

ζ) η οποία είναι υπό αίρεση,

η) η οποία θέτει όρο αναπροσαρμογής,

θ) η οποία παρουσιάζει ελλείψεις ως προς τα δικαιολογητικά που ζητούνται από τα έγγραφα της παρούσας διακήρυξης και αποκλίσεις ως προς τους όρους και τις τεχνικές προδιαγραφές της σύμβασης.

3. ΔΙΕΝΕΡΓΕΙΑ ΔΙΑΔΙΚΑΣΙΑΣ - ΑΞΙΟΛΟΓΗΣΗ ΠΡΟΣΦΟΡΩΝ

3.1 Αποσφράγιση και αξιολόγηση προσφορών

3.1.1 Ηλεκτρονική αποσφράγιση προσφορών

Το πιστοποιημένο στο ΕΣΗΔΗΣ, για την αποσφράγιση των προσφορών αρμόδιο όργανο της Αναθέτουσας Αρχής (Επιτροπή Διενέργειας & Αξιολόγησης), προβαίνει στην έναρξη της διαδικασίας ηλεκτρονικής αποσφράγισης των φακέλων των προσφορών, κατά το άρθρο 100 του ν. 4412/2016, ακολουθώντας τα εξής στάδια:

- Ηλεκτρονική Αποσφράγιση του (υπό)φακέλου «Δικαιολογητικά Συμμετοχής-Τεχνική Προσφορά» στις **28/06/2021** και ώρα **11:00 π.μ.**
- Ηλεκτρονική Αποσφράγιση του (υπό)φακέλου «Οικονομική Προσφορά», κατά την ημερομηνία και ώρα που θα ορίσει η αναθέτουσα αρχή

Με την αποσφράγιση των ως άνω φακέλων, σύμφωνα με τα ειδικότερα προβλεπόμενα στο άρθρο 3.1.2 της παρούσας, κάθε προσφέρων αποκτά πρόσβαση στις λοιπές προσφορές και τα υποβληθέντα δικαιολογητικά τους, με την επιφύλαξη των πτυχών εκείνων της κάθε προσφοράς, που έχουν χαρακτηριστεί ως εμπιστευτικές.

Η Αναθέτουσα Αρχή κατά τη διαδικασία αξιολόγησης των προσφορών, τηρώντας τις αρχές της ίσης μεταχείρισης και της διαφάνειας μπορεί να ζητήσει από τους προσφέροντες οικονομικούς φορείς όταν οι πληροφορίες ή η τεκμηρίωση που πρέπει να υποβάλλονται είναι ή εμφανίζονται ελλιπείς ή λανθασμένες συμπεριλαμβανομένων εκείνων στο ΕΕΕΣ, ή όταν λείπουν συγκεκριμένα έγγραφα να υποβάλλουν, να συμπληρώνουν, να αποσαφηνίζουν ή να ολοκληρώνουν τις σχετικές πληροφορίες ή τεκμηρίωση, εντός προθεσμίας όχι μικρότερης των 10 ημερών και όχι μεγαλύτερης των είκοσι ημερών από την ημερομηνία κοινοποίησης σε αυτούς της σχετικής πρόσκλησης, σύμφωνα με το άρθρο 102 του Ν. 4412/2016 όπως αντικαταστάθηκε με το άρθρο 42 του ν. 4782/2021.

3.1.2 Αξιολόγηση προσφορών

Μετά την κατά περίπτωση ηλεκτρονική αποσφράγιση των προσφορών η Αναθέτουσα Αρχή προβαίνει στην αξιολόγηση αυτών μέσω των αρμόδιων πιστοποιημένων στο Σύστημα οργάνων της, εφαρμοζόμενων κατά τα λοιπά των κειμένων διατάξεων.

Ειδικότερα:

α) το αρμόδιο γνωμοδοτικό όργανο καταχωρεί όσους υπέβαλαν προσφορές, καθώς και τα υποβληθέντα αυτών δικαιολογητικά και τα αποτελέσματα του ελέγχου αυτών σε πρακτικό, το οποίο υπογράφεται από τα μέλη του οργάνου.

β) Στη συνέχεια το αρμόδιο γνωμοδοτικό όργανο προβαίνει στην αξιολόγηση μόνο των τεχνικών προσφορών των προσφερόντων, των οποίων τα δικαιολογητικά συμμετοχής έκρινε πλήρη. Η αξιολόγηση γίνεται σύμφωνα με τους όρους της παρούσας και συντάσσεται πρακτικό για την απόρριψη όσων τεχνικών προσφορών δεν πληρούν τους όρους και τις απαιτήσεις των τεχνικών προδιαγραφών και την αποδοχή όσων τεχνικών προσφορών αντίστοιχα πληρούν τα ανωτέρω.

Για την αξιολόγηση των δικαιολογητικών συμμετοχής και των τεχνικών προσφορών μπορεί να συντάσσεται ενιαίο πρακτικό, το οποίο κοινοποιείται από το ως άνω όργανο, μέσω της λειτουργικότητας της «Επικοινωνίας», μόνο στην αναθέτουσα αρχή, προκειμένου η τελευταία να ορίσει την ημερομηνία και ώρα αποσφράγισης του (υπο)φακέλου των οικονομικών προσφορών.

γ) Μετά την ολοκλήρωση της αξιολόγησης, σύμφωνα με τα ανωτέρω, αποσφραγίζονται, κατά την ημερομηνία και ώρα που ορίζεται στην ειδική πρόσκληση οι φάκελοι όλων των υποβληθεισών οικονομικών προσφορών.

δ) Το αρμόδιο γνωμοδοτικό όργανο προβαίνει στην αξιολόγηση των οικονομικών προσφορών των προσφερόντων, των οποίων τις τεχνικές προσφορές και τα δικαιολογητικά συμμετοχής έκρινε πλήρη και σύμφωνα με τους όρους και τις απαιτήσεις της παρούσας και συντάσσει πρακτικό στο οποίο εισηγείται αιτιολογημένα την αποδοχή ή απόρριψή

τους, την κατάταξη των προσφορών και την ανάδειξη του προσωρινού αναδόχου. Το εν λόγω πρακτικό κοινοποιείται από το ως άνω όργανο, μέσω της λειτουργικότητας της «Επικοινωνίας», στην αναθέτουσα αρχή προς έγκριση.

Εάν οι προσφορές φαίνονται ασυνήθιστα χαμηλές σε σχέση με το αντικείμενο της σύμβασης, η αναθέτουσα αρχή απαιτεί από τους οικονομικούς φορείς να εξηγήσουν την τιμή ή το κόστος που προτείνουν στην προσφορά τους, εντός αποκλειστικής προθεσμίας, κατά ανώτατο όριο δέκα (10) ημερών από την κοινοποίηση της σχετικής πρόσκλησης. Στην περίπτωση αυτή εφαρμόζονται τα άρθρα 88 και 89 ν. 4412/2016.

Στην περίπτωση ισότιμων προσφορών η αναθέτουσα αρχή επιλέγει τον ανάδοχο με κλήρωση μεταξύ των οικονομικών φορέων που υπέβαλαν ισότιμες προσφορές. Η κλήρωση γίνεται ενώπιον της Επιτροπής Διενέργειας & Αξιολόγησης και παρουσία των οικονομικών φορέων που υπέβαλαν τις ισότιμες προσφορές.

Επισημαίνεται ότι για τις συμβάσεις που διενεργούνται με ηλεκτρονικό τρόπο με κριτήριο ανάθεσης την πλέον συμφέρουσα από οικονομική άποψη προσφορά μόνο βάσει τιμής, ανεξαρτήτως ποσού και ανεξαρτήτως διαδικασίας, αποσφραγίζονται οι φάκελοι δικαιολογητικών, τεχνικής και οικονομικής προσφοράς όλων των διαγωνιζόμενων.

Στη συνέχεια εκδίδεται από την αναθέτουσα αρχή μια απόφαση, με την οποία επικυρώνονται τα αποτελέσματα όλων των ανωτέρω σταδίων («Δικαιολογητικά Συμμετοχής», «Τεχνική Προσφορά» και «Οικονομική Προσφορά»), η οποία κοινοποιείται με επιμέλεια αυτής στους προσφέροντες μέσω της λειτουργικότητας της «Επικοινωνίας» του συστήματος ΕΣΗΔΗΣ μαζί με αντίγραφο των αντιστοίχων πρακτικών της διαδικασίας ελέγχου και αξιολόγησης των προσφορών των ως άνω σταδίων.

Κατά της ανωτέρω απόφασης χωρεί προδικαστική προσφυγή, σύμφωνα με τα οριζόμενα στο άρθρο 3.4 της παρούσας.

3.2 Πρόσκληση υποβολής δικαιολογητικών προσωρινού αναδόχου - Δικαιολογητικά προσωρινού αναδόχου

3.2.1 Πρόσκληση υποβολής δικαιολογητικών προσωρινού αναδόχου

Μετά την αξιολόγηση των προσφορών, η αναθέτουσα αρχή αποστέλλει σχετική ηλεκτρονική πρόσκληση μέσω του συστήματος στον προσφέροντα, στον οποίο πρόκειται να γίνει η κατακύρωση («προσωρινό ανάδοχο»), και τον καλεί να υποβάλει εντός προθεσμίας δέκα (10) ημερών από την κοινοποίηση της σχετικής έγγραφης ειδοποίησης σε αυτόν, τα αποδεικτικά έγγραφα νομιμοποίησης και τα πρωτότυπα ή αντίγραφα που εκδίδονται, σύμφωνα με τις διατάξεις του άρθρου 1 του ν. 4250/2014 (Α' 74) όλων των δικαιολογητικών που περιγράφονται στην παράγραφο 2.2.9.2. της παρούσας διακήρυξης, ως αποδεικτικά στοιχεία για τη μη συνδρομή των λόγων αποκλεισμού της παραγράφου 2.2.3 της διακήρυξης, καθώς και για την πλήρωση των κριτηρίων ποιοτικής επιλογής των παραγράφων 2.2.4 - 2.2.8 αυτής.

Τα εν λόγω δικαιολογητικά, υποβάλλονται από τον προσφέροντα («προσωρινό ανάδοχο»), ηλεκτρονικά μέσω του συστήματος, σε μορφή αρχείων pdf και προσκομίζονται κατά περίπτωση από αυτόν εντός τριών (3) εργάσιμων ημερών από την ημερομηνία υποβολής του τους, κατά τις διατάξεις του ν. 4250/2014 (Α' 94). Ειδικά τα αποδεικτικά τα οποία αποτελούν ιδιωτικά έγγραφα, μπορεί να γίνονται αποδεκτά και σε απλή φωτοτυπία, εφόσον συνυποβάλλεται υπεύθυνη δήλωση στην οποία βεβαιώνεται η ακρίβειά τους και η οποία πρέπει να έχει συνταχθεί μετά την κοινοποίηση της πρόσκλησης για την υποβολή των δικαιολογητικών. Όταν υπογράφονται από τον ίδιο φέρουν ηλεκτρονική υπογραφή.

Με την παραλαβή των ως άνω δικαιολογητικών, το σύστημα εκδίδει επιβεβαίωση της παραλαβής τους και αποστέλλει ενημερωτικό ηλεκτρονικό μήνυμα σ' αυτόν στον οποίο πρόκειται να γίνει η κατακύρωση.

Αν δεν προσκομισθούν τα παραπάνω δικαιολογητικά ή υπάρχουν ελλείψεις σε αυτά που υποβλήθηκαν και ο προσωρινός ανάδοχος υποβάλλει εντός της προθεσμίας των δέκα (10) ημερών (από την ημερομηνία αποστολής της πρόσκλησης από την Αναθέτουσα Αρχή) αίτημα προς το αρμόδιο όργανο αξιολόγησης για την παράταση της προθεσμίας υποβολής, το οποίο συνοδεύεται με αποδεικτικά έγγραφα από τα οποία να αποδεικνύεται ότι έχει αιτηθεί τη χορήγηση των δικαιολογητικών, η αναθέτουσα αρχή παρατείνει την προθεσμία υποβολής των δικαιολογητικών για όσο χρόνο απαιτηθεί για τη χορήγηση των δικαιολογητικών από τις αρμόδιες αρχές.

Το παρόν εφαρμόζεται αναλόγως και στις περιπτώσεις που η αναθέτουσα αρχή ζητήσει την προσκόμιση των δικαιολογητικών κατά τη διαδικασία αξιολόγησης των προσφορών και πριν το στάδιο κατακύρωσης, κατ' εφαρμογή της διάταξης του άρθρου 79 παράγραφος 5 εδάφιο α' του Ν. 4412/2016, τηρουμένων των αρχών της ίσης μεταχείρισης και της διαφάνειας.

Όσοι δεν έχουν αποκλειστεί οριστικά λαμβάνουν γνώση των παραπάνω δικαιολογητικών που κατατέθηκαν.

Απορρίπτεται η προσφορά του προσωρινού αναδόχου, καταπίπτει υπέρ της αναθέτουσας αρχής η εγγύηση συμμετοχής του και η κατακύρωση γίνεται στον προσφέροντα που υπέβαλε την αμέσως επόμενη πλέον συμφέρουσα από οικονομική άποψη προσφορά, τηρουμένης της ανωτέρω διαδικασίας, εάν:

- i) κατά τον έλεγχο των παραπάνω δικαιολογητικών διαπιστωθεί ότι τα στοιχεία που δηλώθηκαν με το ΕΕΕΣ, είναι ψευδή ή ανακριβή, ή
- ii) δεν υποβληθούν στο προκαθορισμένο χρονικό διάστημα τα απαιτούμενα πρωτότυπα ή αντίγραφα των παραπάνω δικαιολογητικών ή
- iii) από τα δικαιολογητικά που προσκομίστηκαν νομίμως και εμπροθέσμως, δεν αποδεικνύονται οι όροι και οι προϋποθέσεις συμμετοχής σύμφωνα με τα άρθρα 2.2.3 (λόγοι αποκλεισμού), 2.2.4 – 2.2.8 (Κριτήρια Επιλογής) της παρούσας.

Σε περίπτωση έγκαιρης και προσηκούσας ενημέρωσης της αναθέτουσας αρχής για μεταβολές στις προϋποθέσεις τις οποίες ο προσωρινός ανάδοχος είχε δηλώσει με το ΕΕΕΣ ότι πληροί, οι οποίες επήλθαν ή για τις οποίες έλαβε γνώση μετά την δήλωση και μέχρι την ημέρα της έγγραφης ειδοποίησης για την προσκόμιση των δικαιολογητικών προσωρινού αναδόχου (οψιγενείς μεταβολές), δεν καταπίπτει υπέρ της αναθέτουσας αρχής η εγγύηση συμμετοχής του.

Αν κανένας από τους προσφέροντες δεν υποβάλλει αληθή ή ακριβή δήλωση ή δεν προσκομίσει ένα ή περισσότερα από τα απαιτούμενα δικαιολογητικά ή δεν αποδείξει ότι πληροί τα κριτήρια ποιοτικής επιλογής σύμφωνα με τις παραγράφους 2.2.4 -2.2.8 της παρούσας διακήρυξης, η διαδικασία ματαιώνεται.

Η διαδικασία ελέγχου των παραπάνω δικαιολογητικών ολοκληρώνεται με τη σύνταξη πρακτικού από την Επιτροπή Διενέργειας & Αξιολόγησης, στο οποίο αναγράφεται η τυχόν συμπλήρωση δικαιολογητικών κατά τα οριζόμενα ανωτέρω, και τη διαβίβαση του φακέλου στο αποφαινόμενο όργανο της αναθέτουσας αρχής για τη λήψη απόφασης είτε για την κατακύρωση της σύμβασης είτε για τη ματαίωση της διαδικασίας είτε για την κήρυξη του προσωρινού αναδόχου ως εκπτώτου.

Το αρμόδιο γνωμοδοτικό όργανο, η Επιτροπή Διενέργειας & Αξιολόγησης, με αιτιολογημένη εισήγησή του, μπορεί να προτείνει την κατακύρωση της σύμβασης (ανά τμήμα) για ολόκληρη ή μεγαλύτερη ή μικρότερη ποσότητα κατά ποσοστό μέχρι **15%** στην περίπτωση της μεγαλύτερης ποσότητας και μέχρι **50%** στην περίπτωση μικρότερης ποσότητας. Για κατακύρωση μέρους της ποσότητας κάτω του **50%**, απαιτείται προηγούμενη αποδοχή από τον προμηθευτή.

Τα αποτελέσματα του ελέγχου των παραπάνω δικαιολογητικών και της εισήγησης της Επιτροπής επικυρώνονται με την απόφαση κατακύρωσης.

Εφόσον τα δικαιολογητικά προσωρινού αναδόχου ζητηθούν μετά την 1^η Ιουνίου 2021 θα εφαρμοστούν οι διατάξεις του άρθρου 103 του Ν. 4412/2016 όπως τροποποιήθηκαν με τις διατάξεις του Ν. 4782/2021.

3.2.2 Δικαιολογητικά προσωρινού αναδόχου

3.2.2.1. Για την απόδειξη της μη συνδρομής των λόγων αποκλεισμού της παραγράφου 2.2.3 οι προσφέροντες οικονομικοί φορείς προσκομίζουν αντίστοιχα, **λαμβάνοντας υπόψη τα αναφερόμενα στο άρθρο 2.2.9.2.B της παρούσας σχετικά με το χρόνο έκδοσης και ισχύος των δικαιολογητικών προσωρινού αναδόχου,** τα παρακάτω δικαιολογητικά:

- α) για την παράγραφο 2.2.3.1 **απόσπασμα του σχετικού μητρώου, όπως του ποινικού μητρώου** ή, ελλείψει αυτού, ισοδύναμο έγγραφο που εκδίδεται από αρμόδια δικαστική ή διοικητική αρχή του κράτους-μέλους ή της χώρας

καταγωγής ή της χώρας όπου είναι εγκατεστημένος ο οικονομικός φορέας, από το οποίο προκύπτει ότι πληρούνται αυτές οι προϋποθέσεις, που να έχει εκδοθεί έως τρεις (3) μήνες πριν από την υποβολή του.

Η υποχρέωση προσκόμισης του ως άνω αποσπάσματος αφορά και στα μέλη του διοικητικού, διευθυντικού ή εποπτικού οργάνου του εν λόγω οικονομικού φορέα ή στα πρόσωπα που έχουν εξουσία εκπροσώπησης, λήψης αποφάσεων ή ελέγχου σε αυτό κατά τα ειδικότερα αναφερόμενα στην ως άνω παράγραφο 2.2.3.1,

β) για τις παραγράφους 2.2.3.2 και 2.2.3.3 περίπτωση β' πιστοποιητικό που εκδίδεται από την αρμόδια αρχή του οικείου κράτους - μέλους ή χώρας που να είναι εν ισχύ κατά το χρόνο υποβολής του, άλλως, στην περίπτωση που δεν αναφέρεται σε αυτό χρόνος ισχύος, που να έχει εκδοθεί έως τρεις (3) μήνες πριν από την υποβολή του.

Επιπλέον υπεύθυνη δήλωση του προσωρινού αναδόχου αναφορικά με τους οργανισμούς κοινωνικής ασφάλισης (στην περίπτωση που ο προσωρινός ανάδοχος έχει την εγκατάστασή του στην Ελλάδα αφορά Οργανισμούς κύριας και επικουρικής ασφάλισης) στου οποίου οφείλει να καταβάλει εισφορές.

Ειδικά για τις περιπτώσεις της παραγράφου 2.2.3.2 περίπτωση α' της παρούσας, πέραν των πιστοποιητικών, υποβάλλεται υπεύθυνη δήλωση του προσωρινού αναδόχου του προσφέροντος ότι δεν έχει εκδοθεί δικαστική ή διοικητική απόφαση με τελεσίδικη και δεσμευτική ισχύ για την αθέτηση των υποχρεώσεών του όσον αφορά στην καταβολή φόρων ή εισφορών κοινωνικής ασφάλισης.

Ειδικότερα για τους οικονομικούς φορείς που είναι εγκατεστημένοι στην Ελλάδα:

- ✚ τα πιστοποιητικά ότι δεν τελούν υπό πτώχευση, πτωχευτικό συμβιβασμό ή υπό αναγκαστική διαχείριση ή ότι δεν έχουν υπαχθεί σε διαδικασία εξυγίανσης, εκδίδονται από το αρμόδιο Πρωτοδικείο της έδρας του οικονομικού φορέα
- ✚ το πιστοποιητικό ότι το νομικό πρόσωπο δεν έχει τεθεί υπό εκκαθάριση με δικαστική απόφαση εκδίδεται από το οικείο Πρωτοδικείο της έδρας του οικονομικού φορέα
- ✚ το πιστοποιητικό ότι δεν έχει τεθεί υπό εκκαθάριση με απόφαση των εταίρων εκδίδεται από το Γ.Ε.Μ.Η., σύμφωνα με τις κείμενες διατάξεις, ως κάθε φορά ισχύουν. Τα φυσικά πρόσωπα (ατομικές επιχειρήσεις) δεν προσκομίζουν πιστοποιητικό περί μη θέσεως σε εκκαθάριση.
- ✚ η μη αναστολή των επιχειρηματικών δραστηριοτήτων του οικονομικού φορέα, για τους εγκατεστημένους στην Ελλάδα οικονομικούς φορείς αποδεικνύεται μέσω της ηλεκτρονικής πλατφόρμας της Ανεξάρτητης Αρχής Δημοσίων Εσόδων.

Για τις λοιπές περιπτώσεις της παραγράφου 2.2.3.3 υπεύθυνη δήλωση του προσφέροντος οικονομικού φορέα ότι δεν συντρέχουν στο πρόσωπό του οι οριζόμενοι στην παράγραφο λόγοι αποκλεισμού.

γ) για τις περιπτώσεις του άρθρου 2.2.3.2γ της παρούσας, πιστοποιητικό από τη Διεύθυνση Προγραμματισμού και Συντονισμού της Επιθεώρησης Εργασιακών Σχέσεων, από το οποίο να προκύπτουν οι πράξεις επιβολής προστίμου που έχουν εκδοθεί σε βάρος του οικονομικού φορέα σε χρονικό διάστημα δύο (2) ετών πριν από την ημερομηνία λήξης της προθεσμίας υποβολής προσφοράς.

Μέχρι να καταστεί εφικτή η έκδοση του εν λόγω πιστοποιητικού, σύμφωνα με το άρθρο 46 παρ. α του Νόμου 4605/2019, αυτό αντικαθίσταται από υπεύθυνη δήλωση του προσφέροντος οικονομικού φορέα χωρίς να απαιτείται επίσημη δήλωση του ΣΕΠΕ σχετικά με την έκδοση πιστοποιητικού.

δ) για την παράγραφο 2.2.3.7. υπεύθυνη δήλωση του προσφέροντος οικονομικού φορέα ότι δεν έχει εκδοθεί σε βάρος του απόφαση αποκλεισμού, σύμφωνα με το άρθρο 74 του ν. 4412/2016.

Αν το κράτος-μέλος ή η εν λόγω χώρα δεν εκδίδει τέτοιου είδους έγγραφο ή πιστοποιητικό ή όπου το έγγραφο ή το πιστοποιητικό αυτό δεν καλύπτει όλες τις περιπτώσεις που αναφέρονται στις παραγράφους 2.2.3.1 και 2.2.3.2 και στην περίπτωση β' της παραγράφου 2.2.3.3, το έγγραφο ή το πιστοποιητικό μπορεί να αντικαθίσταται από ένορκη βεβαίωση ή, στα κράτη - μέλη ή στις χώρες όπου δεν προβλέπεται ένορκη βεβαίωση, από υπεύθυνη δήλωση του ενδιαφερομένου ενώπιον αρμόδιας δικαστικής ή διοικητικής αρχής, συμβολαιογράφου ή αρμόδιου επαγγελματικού ή εμπορικού οργανισμού του κράτους - μέλους ή της χώρας καταγωγής ή της χώρας όπου είναι εγκατεστημένος ο οικονομικός φορέας.

Οι αρμόδιες δημόσιες αρχές παρέχουν, όπου κρίνεται αναγκαίο, επίσημη δήλωση στην οποία αναφέρεται ότι δεν εκδίδονται τα έγγραφα ή τα πιστοποιητικά της παρούσας παραγράφου ή ότι τα έγγραφα αυτά δεν καλύπτουν όλες τις περιπτώσεις που αναφέρονται στις παραγράφους 2.2.3.1 και 2.2.3.2 και στην περίπτωση β' της παραγράφου 2.2.3.3. Οι επίσημες δηλώσεις καθίστανται διαθέσιμες μέσω του επιγραμμικού αποθετηρίου πιστοποιητικών (e-Certis) του άρθρου 81 του ν. 4412/2016.

3.2.2.2. Για την απόδειξη της απαίτησης του άρθρου 2.2.4. (απόδειξη καταλληλότητας για την άσκηση επαγγελματικής δραστηριότητας) προσκομίζουν πιστοποιητικό/βεβαίωση του οικείου επαγγελματικού ή εμπορικού μητρώου του κράτους εγκατάστασης. Οι οικονομικοί φορείς που είναι εγκατεστημένοι σε κράτος μέλος της Ευρωπαϊκής Ένωσης προσκομίζουν πιστοποιητικό/βεβαίωση του αντίστοιχου επαγγελματικού ή εμπορικού μητρώου του Παραρτήματος XI του Προσαρτήματος Α' του ν. 4412/2016, με το οποίο πιστοποιείται αφενός η εγγραφή τους σε αυτό και αφετέρου το ειδικό επάγγελμά τους. Στην περίπτωση που χώρα δεν τηρεί τέτοιο μητρώο, το έγγραφο ή το πιστοποιητικό μπορεί να αντικαθίσταται από ένορκη βεβαίωση ή, στα κράτη - μέλη ή στις χώρες όπου δεν προβλέπεται ένορκη βεβαίωση, από υπεύθυνη δήλωση του ενδιαφερομένου ενώπιον αρμόδιας δικαστικής ή διοικητικής αρχής, συμβολαιογράφου ή αρμόδιου επαγγελματικού ή εμπορικού οργανισμού της χώρας καταγωγής ή της χώρας όπου είναι εγκατεστημένος ο οικονομικός φορέας ότι δεν τηρείται τέτοιο μητρώο και ότι ασκεί τη δραστηριότητα που απαιτείται για την εκτέλεση του αντικειμένου της υπό ανάθεση σύμβασης.

Οι εγκατεστημένοι στην Ελλάδα οικονομικοί φορείς προσκομίζουν βεβαίωση εγγραφής στο Βιοτεχνικό ή Εμπορικό ή Βιομηχανικό Επιμελητήριο, το οποίο πρέπει να έχει εκδοθεί έως τριάντα (30) εργάσιμες ημέρες πριν την υποβολή τους εκτός αν, σύμφωνα με τις ειδικότερες διατάξεις αυτών, φέρουν συγκεκριμένο χρόνο ισχύος.

3.2.2.3. Για την απόδειξη της νόμιμης εκπροσώπησης, στις περιπτώσεις που ο οικονομικός φορέας είναι νομικό πρόσωπο και υποχρεούται, κατά την κείμενη νομοθεσία, να δηλώνει την εκπροσώπηση και τις μεταβολές της σε αρμόδια αρχή (π.χ. ΓΕΜΗ), προσκομίζει σχετικό πιστοποιητικό ισχύουσας εκπροσώπησης, το οποίο πρέπει να έχει εκδοθεί έως τριάντα (30) εργάσιμες ημέρες πριν από την υποβολή του.

Στις λοιπές περιπτώσεις τα κατά περίπτωση νομιμοποιητικά έγγραφα σύστασης και νόμιμης εκπροσώπησης (όπως καταστατικά, πιστοποιητικά μεταβολών, αντίστοιχα ΦΕΚ, συγκρότηση Δ.Σ. σε σώμα, σε περίπτωση Α.Ε., κλπ., ανάλογα με τη νομική μορφή του οικονομικού φορέα), συνοδευόμενα από υπεύθυνη δήλωση του νόμιμου εκπροσώπου ότι εξακολουθούν να ισχύουν κατά την υποβολή τους.

Για την απόδειξη της νόμιμης σύστασης και των μεταβολών του νομικού προσώπου, εφόσον αυτή προκύπτει από πιστοποιητικό αρμόδιας αρχής (πχ γενικό πιστοποιητικό του ΓΕΜΗ), αρκεί η υποβολή αυτού, εφόσον έχει εκδοθεί έως τρεις (3) μήνες πριν από την υποβολή του.

Στις λοιπές περιπτώσεις τα κατά περίπτωση νομιμοποιητικά έγγραφα νόμιμης σύστασης και μεταβολών (όπως καταστατικά, πιστοποιητικά μεταβολών, αντίστοιχα ΦΕΚ, κλπ., ανάλογα με τη νομική μορφή του οικονομικού φορέα), συνοδευόμενα από υπεύθυνη δήλωση του νόμιμου εκπροσώπου ότι εξακολουθούν να ισχύουν κατά την υποβολή τους.

Οι αλλοδαποί οικονομικοί φορείς προσκομίζουν τα προβλεπόμενα, κατά τη νομοθεσία της χώρας εγκατάστασης, αποδεικτικά έγγραφα, και εφόσον δεν προβλέπονται, υπεύθυνη δήλωση του νόμιμου εκπροσώπου, από την οποία αποδεικνύονται τα ανωτέρω ως προς τη νόμιμη σύσταση, μεταβολές και εκπροσώπηση του οικονομικού φορέα.

3.2.2.4. Όλες οι υπεύθυνες δηλώσεις του παρόντος άρθρου 3.2.2. γίνονται αποδεκτές, εφόσον έχουν συνταχθεί μετά την κοινοποίηση της πρόσκλησης για την υποβολή των δικαιολογητικών.

3.2.2.5. Οι ενώσεις οικονομικών φορέων που υποβάλλουν κοινή προσφορά, υποβάλλουν τα παραπάνω, κατά περίπτωση δικαιολογητικά, για κάθε οικονομικό φορέα που συμμετέχει στην ένωση, σύμφωνα με τα ειδικότερα προβλεπόμενα στο άρθρο 19 παρ. 2 του ν. 4412/2016.

3.2.2.6. Υπενθυμίζεται ότι σύμφωνα με το υπ' αρ. πρωτ. 2210/19-04-2019 διευκρινιστικό έγγραφο της ΕΑΑΔΗΣΥ (ΑΔΑ: 66ΓΠΟΞΤΒ-Ζ9Κ) και το άρθρο 104 παρ. 1 του ν. 4412/2016, τα δικαιολογητικά προσωρινού αναδόχου πρέπει να καταλαμβάνουν και τον χρόνο της υποβολής της προσφοράς.

α) τα πιστοποιητικά ασφαλιστικής και φορολογικής ενημερότητας δεν καλύπτουν το προγενέστερο της έκδοσής τους χρονικό διάστημα. Λόγω του σύντομου, σε πολλές περιπτώσεις, χρόνου ισχύος αυτών των πιστοποιητικών που εκδίδονται από τους ημεδαπούς φορείς, οι οικονομικοί φορείς πρέπει να μεριμνούν να αποκοτούν εγκαίρως πιστοποιητικά τα οποία να καλύπτουν και τον χρόνο υποβολής της προσφοράς, σύμφωνα με τα ειδικότερα οριζόμενα στο άρθρο 104 του ν. 4412/2016, προκειμένου να τα υποβάλουν, εφόσον αναδειχθούν προσωρινοί ανάδοχοι.

β) Το απόσπασμα ποινικού μητρώου και τα λοιπά πιστοποιητικά που εκδίδονται από τις δικαστικές αρχές του άρθρου 80 παρ. 2 του ν. 4412/2016 (πχ. περί μη πτώχευσης, εξυγίανσης, δικαστικής εκκαθάρισης, κλπ), δεδομένου ότι βεβαιώνουν έννομες καταστάσεις μέχρι και το χρόνο έκδοσής τους, δεν είναι απαραίτητο να εκδίδονται και κατά τον χρόνο υποβολής των προσφορών. Τουναντίον, αρκεί η προσκόμισή τους από τον προσωρινό ανάδοχο μαζί με τα λοιπά δικαιολογητικά προσωρινού αναδόχου, δεδομένου ότι τα εν λόγω δικαιολογητικά καλύπτουν όλο το προγενέστερο της έκδοσής τους χρονικό διάστημα και ως εκ τούτου, καλύπτουν τις απαιτήσεις του άρθρου 104 παρ. 1 του ν. 4412/2016.

3.3 Κατακύρωση - σύναψη σύμβασης

Η αναθέτουσα αρχή κοινοποιεί την απόφαση κατακύρωσης, μαζί με αντίγραφο όλων των πρακτικών της διαδικασίας ελέγχου και αξιολόγησης των προσφορών, σε κάθε προσφέροντα, που δεν έχει αποκλειστεί οριστικά, εκτός από τον προσωρινό ανάδοχο, ηλεκτρονικά μέσω του συστήματος.

Η απόφαση κατακύρωσης δεν παράγει τα έννομα αποτελέσματά της, εφόσον η αναθέτουσα αρχή δεν την κοινοποίησε σε όλους τους προσφέροντες που δεν έχουν αποκλειστεί οριστικά. Τα έννομα αποτελέσματα της απόφασης κατακύρωσης και ιδίως η σύναψη της σύμβασης επέρχονται εφόσον συντρέξουν σωρευτικά τα εξής:

α) παρέλθει άπρακτη η προθεσμία άσκησης προδικαστικής προσφυγής ή σε περίπτωση άσκησης, παρέλθει άπρακτη η προθεσμία άσκησης αίτησης αναστολής κατά της απόφασης της Α.Ε.Π.Π. και σε περίπτωση άσκησης αίτησης αναστολής κατά της απόφασης της Α.Ε.Π.Π., εκδοθεί απόφαση επί της αίτησης, με την επιφύλαξη της χορήγησης προσωρινής διαταγής, σύμφωνα με τα οριζόμενα στο τελευταίο εδάφιο της παραγράφου 4 του άρθρου 372 του ν. 4412/2016,

β) ολοκληρωθεί επιτυχώς ο προσυμβατικός έλεγχος από το Ελεγκτικό Συνέδριο, σύμφωνα με τα άρθρα 35 και 36 του ν. 4129/2013, εφόσον απαιτείται,

και

γ) κοινοποιηθεί η απόφαση κατακύρωσης στον προσωρινό ανάδοχο, εφόσον ο τελευταίος υποβάλλει, στην περίπτωση που απαιτείται, έπειτα από σχετική πρόσκληση, υπεύθυνη δήλωση, που υπογράφεται κατά τα οριζόμενα στο άρθρο 79Α, στην οποία θα δηλώνεται ότι, δεν έχουν επέλθει στο πρόσωπό του οψιγενείς μεταβολές κατά την έννοια του άρθρου 104 και μόνον στην περίπτωση του προσυμβατικού ελέγχου ή της άσκησης προδικαστικής προσφυγής κατά της απόφασης κατακύρωσης. Η υπεύθυνη δήλωση ελέγχεται από την αρμόδια Επιτροπή Διενέργειας & Αξιολόγησης, η οποία συντάσσει πρακτικό που συνοδεύει τη σύμβαση.

Η αναθέτουσα αρχή προσκαλεί τον ανάδοχο να προσέλθει για υπογραφή του συμφωνητικού, θέτοντάς του προθεσμία που δε μπορεί να υπερβαίνει τις είκοσι (20) ημέρες από την κοινοποίηση της σχετικής ειδικής πρόσκλησης. Το συμφωνητικό έχει αποδεικτικό χαρακτήρα.

Στην περίπτωση που ο ανάδοχος δεν προσέλθει να υπογράψει το ως άνω συμφωνητικό μέσα στην τεθείσα προθεσμία, κηρύσσεται έκπτωτος, καταπίπτει υπέρ της αναθέτουσας αρχής η εγγυητική επιστολή συμμετοχής του και ακολουθείται η ίδια, ως άνω διαδικασία, για τον προσφέροντα που υπέβαλε την αμέσως επόμενη πλέον συμφέρουσα από οικονομική άποψη προσφορά.

Κάθε ενδιαφερόμενος, ο οποίος έχει ή είχε συμφέρον να του ανατεθεί η συγκεκριμένη σύμβαση και έχει ή είχε υποστεί ή ενδέχεται να υποστεί ζημία από εκτελεστή πράξη ή παράλειψη της αναθέτουσας αρχής κατά παράβαση της νομοθεσίας της Ευρωπαϊκής Ένωσης ή της εσωτερικής νομοθεσίας, δικαιούται να ασκήσει προδικαστική προσφυγή ενώπιον της ΑΕΠΠ κατά της σχετικής πράξης ή παράλειψης της αναθέτουσας αρχής, προσδιορίζοντας ειδικώς τις νομικές και πραγματικές αιτιάσεις που δικαιολογούν το αίτημά του.

Σε περίπτωση προσφυγής κατά πράξης της αναθέτουσας αρχής η προθεσμία για την άσκηση της προδικαστικής προσφυγής είναι:

α) δέκα (10) ημέρες από την κοινοποίηση της προσβαλλόμενης πράξης στον ενδιαφερόμενο οικονομικό φορέα, αν η πράξη κοινοποιήθηκε με ηλεκτρονικά μέσα ή με τηλεομοιοτυπία (άρθρο 361 παρ. 1 περ. α' ν. 4412/2016) ή

β) δεκαπέντε (15) ημέρες από την κοινοποίηση της προσβαλλόμενης πράξης στον ενδιαφερόμενο οικονομικό φορέα, αν χρησιμοποιήθηκαν άλλα μέσα επικοινωνίας (άρθρο 361 παρ. 1 περ. β' ν. 4412/2016), άλλως

γ) δέκα (10) ημέρες από την πλήρη, πραγματική ή τεκμαιρόμενη, γνώση της πράξης που βλάπτει τα συμφέροντα του ενδιαφερομένου οικονομικού φορέα. Ειδικά για την άσκηση προσφυγής κατά προκήρυξης, η πλήρης γνώση αυτής τεκμαίρεται μετά την πάροδο δέκα πέντε (15) ημερών από τη δημοσίευση στο Κεντρικό Ηλεκτρονικό Μητρώο Δημοσίων Συμβάσεων ΚΗΜΔΗΣ (άρθρο 361 παρ. 1 περ. γ' ν. 4412/2016).

Σε περίπτωση παράλειψης, η προθεσμία για την άσκηση της προδικαστικής προσφυγής είναι δεκαπέντε (15) ημέρες από την επόμενη της συντέλεσης της προσβαλλόμενης παράλειψης (άρθρο 361 παρ. 2 ν. 4412/2016).

Η προδικαστική προσφυγή κατατίθεται ηλεκτρονικά μέσω της λειτουργικότητας «Επικοινωνία» του ΕΣΗΔΗΣ στον ηλεκτρονικό τόπο του διαγωνισμού, επιλέγοντας κατά περίπτωση την ένδειξη «Προδικαστική Προσφυγή» και επισυνάπτοντας το σχετικό έγγραφο σε μορφή ηλεκτρονικού αρχείου Portable Document Format (PDF), το οποίο φέρει εγκεκριμένη προηγμένη ηλεκτρονική υπογραφή ή προηγμένη ηλεκτρονική υπογραφή με χρήση εγκεκριμένων πιστοποιητικών.

Για το παραδεκτό της άσκησης της προδικαστικής προσφυγής κατατίθεται από τον προσφεύγοντα παράβολο υπέρ του Δημοσίου, το ύψος του οποίου ανέρχεται σε ποσοστό 0,50 τοις εκατό (0,50%) της προϋπολογισθείσας αξίας (χωρίς Φ.Π.Α.) της σχετικής σύμβασης. Το ύψος του παράβολου δεν μπορεί να είναι κατώτερο των εξακοσίων (600) ευρώ ούτε ανώτερο των δεκαπέντε χιλιάδων (15.000) ευρώ. Αν από τα έγγραφα της σύμβασης δεν προκύπτει η προϋπολογισθείσα αξία της, για το παραδεκτό της άσκησης της προδικαστικής προσφυγής, κατατίθεται παράβολο ύψους εξακοσίων (600) ευρώ.

Εάν από τα έγγραφα της σχετικής σύμβασης παρέχεται η δυνατότητα υποβολής προσφοράς για τμήμα ή τμήματα της σύμβασης, το ύψος του παράβολου υπολογίζεται επί της αξίας του τμήματος ή των τμημάτων της σύμβασης σχετικά με τα οποία ασκείται η προδικαστική προσφυγή.

Το ύψος του ποσοστού και τα ανώτατα και κατώτατα όρια του ποσού του παράβολου μπορούν να αναπροσαρμόζονται με προεδρικό διάταγμα, ύστερα από πρόταση των Υπουργών Οικονομικών και Δικαιοσύνης, Διαφάνειας και Ανθρωπίνων Δικαιωμάτων.

Το παράβολο καταβάλλεται κατά την κατάθεση της προδικαστικής προσφυγής. Η ως άνω κατάθεση του παραβόλου γίνεται ηλεκτρονικά μέσω της εφαρμογής e-παράβολου στη διαδικτυακή πύλη της Γενικής Γραμματείας Πληροφοριακών Συστημάτων (ΓΓΠΣ) και αποτελεί έσοδο του κρατικού προϋπολογισμού. Για την απόδειξη της καταβολής και της είσπραξης του παράβολου ο προσφεύγων υποχρεούται να επισυνάψει στο προβλεπόμενο στην παράγραφο 2 του άρθρου 8 του Κανονισμού εξέτασης Προδικαστικών Προσφυγών ενώπιον της Αρχής Εξέτασης Προδικαστικών Προσφυγών (Π.Δ. 39/2017) έντυπο προσφυγής του Παραρτήματος Ι, εκτυπωμένο αντίγραφο ηλεκτρονικής πληρωμής του ποσού σε Τράπεζα, επικυρωμένη εκτύπωση από τη σελίδα της Γενικής Γραμματείας Πληροφοριακών Συστημάτων του Υπουργείου Οικονομικών ότι το ως άνω παράβολο, υπό τον αντίστοιχο Κωδικό, φέρει την ένδειξη “πληρωμένο” καθώς και βεβαίωση περί ελέγχου και δέσμευσης του ηλεκτρονικού παράβολου από την Υπηρεσία που το αποδέχεται.

Σε περίπτωση ολικής ή μερικής αποδοχής ή σιωπηρής απορρίψης της προδικαστικής προσφυγής το παράβολο επιστρέφεται στον προσφεύγοντα με την απόφαση του οικείου σχηματισμού της ΑΕΠΠ, που εξέτασε την προδικαστική προσφυγή. Επίσης, επιστρέφεται στον προσφεύγοντα και στην περίπτωση που η αναθέτουσα αρχή ανακαλεί την προσβαλλόμενη πράξη ή προβαίνει στην οφειλόμενη ενέργεια πριν από την έκδοση της απόφασης της ΑΕΠΠ επί της προσφυγής.

Η προθεσμία για την άσκηση της προδικαστικής προσφυγής και η άσκησή της κωλύουν τη σύναψη της σύμβασης επί ποινή ακυρότητας, κατά τα οριζόμενα στο άρθρο 364 του ν. 4412/2016. Κατά τα λοιπά, η άσκηση της προδικαστικής προσφυγής δεν κωλύει την πρόοδο της διαγωνιστικής διαδικασίας, εκτός αν ζητηθούν προσωρινά μέτρα προστασίας κατά το άρθρο 366 του ν. 4412/2016. Τα ανωτέρω δεν εφαρμόζονται αν υποβλήθηκε μόνο μία (1) προσφορά και δεν υπάρχουν ενδιαφερόμενοι υποψήφιοι.

Οι αναθέτουσες αρχές μέσω της λειτουργίας της «Επικοινωνίας» του ΕΣΗΔΗΣ:

- κοινοποιούν την προσφυγή σε κάθε ενδιαφερόμενο τρίτο σύμφωνα με τα προβλεπόμενα στην περ. α του πρώτου εδαφίου της παρ.1 του αρ. 365 του ν. 4412/2016 και την περ. α' της παρ. 1 του άρθρου 9 του π.δ. 39/2017.
- διαβιβάζουν στην Αρχή Εξέτασης Προδικαστικών Προσφυγών (ΑΕΠΠ) τα προβλεπόμενα στην περ. β του πρώτου εδαφίου της παρ. 1 του αρ. 365 του ν. 4412/2016 και την περ. α' της παρ. 1 του άρθρου 9 του π.δ. 39/2017.

Η ΑΕΠΠ αποφαινεται αιτιολογημένα επί της βασιμότητας των προσβαλλόμενων πραγματικών και νομικών ισχυρισμών της προσφυγής και των ισχυρισμών της αναθέτουσας αρχής και, σε περίπτωση παρέμβασης, των ισχυρισμών του παρεμβαίνοντος και δέχεται (εν όλω ή εν μέρει) ή απορρίπτει την προσφυγή με απόφασή της, η οποία εκδίδεται μέσα σε αποκλειστική προθεσμία είκοσι (20) ημερών από την ημέρα εξέτασης της προσφυγής.

Η Αρχή επιλαμβάνεται αποκλειστικά επί θεμάτων που τίγονται με την προσφυγή και δεν μπορεί να ελέγξει παρεμπιπτόντως όρους της διακήρυξης ή ζητήματα που αφορούν τη διενέργεια της διαδικασίας.

Σε περίπτωση συμπληρωματικής αιτιολογίας επί της προσβαλλόμενης πράξης, αυτή υποβάλλεται έως και δέκα (10) ημέρες πριν την συζήτηση της προσφυγής και κοινοποιείται αυθημερόν στον προσφεύγοντα μέσω της πλατφόρμας του ΕΣΗΔΗΣ ή αν αυτό δεν είναι εφικτό με οποιοδήποτε πρόσφορο μέσο. Υπομνήματα επί των απόψεων και της συμπληρωματικής αιτιολογίας της Αναθέτουσας Αρχής κατατίθενται μέσω της πλατφόρμας του ΕΣΗΔΗΣ έως πέντε (5) ημέρες πριν από τη συζήτηση της προσφυγής.

Οι χρήστες - οικονομικοί φορείς ενημερώνονται για την αποδοχή ή την απόρριψη της προσφυγής από την ΑΕΠΠ.

Η άσκηση της ως άνω προδικαστικής προσφυγής αποτελεί προϋπόθεση για την άσκηση των ένδικων βοηθημάτων της αίτησης αναστολής και της αίτησης ακύρωσης του άρθρου 372 του ν. 4412/2016 κατά των εκτελεστών πράξεων ή παραλείψεων των αναθετουσών αρχών.

Όποιος έχει έννομο συμφέρον μπορεί να ζητήσει την αναστολή της εκτέλεσης της απόφασης της ΑΕΠΠ και την ακύρωσή της ενώπιον του αρμοδίου δικαστηρίου. Δικαίωμα άσκησης των ίδιων ένδικων βοηθημάτων έχει και η αναθέτουσα αρχή, αν η ΑΕΠΠ κάνει δεκτή την προδικαστική προσφυγή. Με τα ένδικα βοηθήματα της αίτησης αναστολής και της αίτησης ακύρωσης λογίζονται ως συμπροσβαλλόμενες με την απόφαση της ΑΕΠΠ και όλες οι συναφείς προς την ανωτέρω απόφαση πράξεις ή παραλείψεις της αναθέτουσας αρχής, εφόσον έχουν εκδοθεί ή συντελεστεί αντιστοίχως έως τη συζήτηση της αίτησης αναστολής ή την πρώτη συζήτηση της αίτησης ακύρωσης.

Η άσκηση της αίτησης αναστολής δεν εξαρτάται από την προηγούμενη άσκηση της αίτησης ακύρωσης.

Η αίτηση αναστολής κατατίθεται στο αρμόδιο δικαστήριο μέσα σε προθεσμία δέκα (10) ημερών από την κοινοποίηση ή την πλήρη γνώση της απόφασης επί της προδικαστικής προσφυγής και συζητείται το αργότερο εντός τριάντα (30) ημερών από την κατάθεσή της. Για την άσκηση της αιτήσεως αναστολής κατατίθεται παράβολο, κατά τα ειδικότερα οριζόμενα στο άρθρο 372 παρ. 4 του ν. 4412/2016.

Η άσκηση αίτησης αναστολής κωλύει τη σύναψη της σύμβασης, εκτός εάν με την προσωρινή διαταγή ο αρμόδιος δικαστής αποφανθεί διαφορετικά.

Τέλος, είναι δυνατή η άσκηση προδικαστικής προσφυγής στην ΑΕΠΠ, για την κήρυξη ακυρότητας της συναφθείσας σύμβασης, κατά τα ειδικότερα οριζόμενα στα άρθρα 368 έως και 371 του ν. 4412/2016.

Η αναθέτουσα αρχή ματαιώνει ή δύναται να ματαιώσει εν όλω ή εν μέρει αιτιολογημένα τη διαδικασία ανάθεσης, για τους λόγους και υπό τους όρους του άρθρου 106 του ν. 4412/2016, μετά από γνώμη της αρμόδιας Επιτροπής Διενέργειας & Αξιολόγησης. Επίσης, αν διαπιστωθούν σφάλματα ή παραλείψεις σε οποιοδήποτε στάδιο της διαδικασίας ανάθεσης, μπορεί, μετά από γνώμη του αρμόδιου οργάνου, να ακυρώσει μερικώς τη διαδικασία ή να αναμορφώσει ανάλογα το αποτέλεσμά της ή να αποφασίσει την επανάληψή της από το σημείο που εμφιλοχώρησε το σφάλμα ή η παράλειψη.

4. ΟΡΟΙ ΕΚΤΕΛΕΣΗΣ ΤΗΣ ΣΥΜΒΑΣΗΣ

4.1 Εγγύηση καλής εκτέλεσης

Για την υπογραφή της σύμβασης απαιτείται η παροχή εγγύησης καλής εκτέλεσης, σύμφωνα με το άρθρο 72 παρ. 1 β) του ν. 4412/2016, το ύψος της οποίας ανέρχεται σε ποσοστό 5% επί της αξίας της σύμβασης, εκτός ΦΠΑ, και κατατίθεται πριν ή κατά την υπογραφή της σύμβασης.

Η εγγύηση καλής εκτέλεσης πρέπει να ισχύει τουλάχιστον για **έξι (6) μήνες** από την ημερομηνία υπογραφής του Συμφωνητικού.

Η εγγύηση καλής εκτέλεσης, προκειμένου να γίνει αποδεκτή, πρέπει να περιλαμβάνει κατ' ελάχιστον τα αναφερόμενα στην παράγραφο 2.1.5. στοιχεία της παρούσας και επιπλέον τον τίτλο της σχετικής σύμβασης.

Η εγγύηση καλής εκτέλεσης της σύμβασης καλύπτει συνολικά και χωρίς διακρίσεις την εφαρμογή όλων των όρων της σύμβασης και κάθε απαίτηση της αναθέτουσας αρχής έναντι του αναδόχου, συμπεριλαμβανομένης τυχόν ισόποσης προς αυτόν προκαταβολής.

Σε περίπτωση τροποποίησης της σύμβασης κατά την παράγραφο 4.5, η οποία συνεπάγεται αύξηση της συμβατικής αξίας, ο ανάδοχος είναι υποχρεωμένος να καταθέσει πριν την τροποποίηση, συμπληρωματική εγγύηση το ύψος της οποίας ανέρχεται σε ποσοστό 5% επί του ποσού της αύξησης, εκτός ΦΠΑ.

Η εγγύηση καλής εκτέλεσης καταπίπτει σε περίπτωση παράβασης των όρων της σύμβασης, όπως αυτή ειδικότερα ορίζει.

Η εγγύηση καλής εκτέλεσης επιστρέφεται στο σύνολό της μετά την οριστική ποσοτική και ποιοτική παραλαβή του αντικειμένου της σύμβασης και αφού κατατεθεί από τον ανάδοχο η Εγγύηση καλής λειτουργίας του άρθρου 4.2 της παρούσας. Εάν στο πρωτόκολλο οριστικής ποιοτικής και ποσοτικής παραλαβής αναφέρονται παρατηρήσεις ή υπάρχει εκπρόθεσμη παράδοση, η επιστροφή της ως άνω εγγύησης γίνεται μετά την αντιμετώπιση των παρατηρήσεων και του εκπροθέσμου.

4.2 Εγγύηση καλής λειτουργίας

Ο ανάδοχος υποχρεούται, μετά την υπογραφή του Πρωτοκόλλου Παραλαβής από την αρμόδια Επιτροπή Παρακολούθησης & Παραλαβής της εν λόγω προμήθειας, να παρέχει «Εγγύηση καλής λειτουργίας», συμπεριλαμβανομένων των αναγκαίων περιοδικών συντηρήσεων και των υλικών (αναλωσίμων και μη) για το σκοπό αυτό, η οποία θα πρέπει να ισχύει για δύο (2) έτη από την ημερομηνία υπογραφής του Πρωτοκόλλου Παραλαβής. Το ύψος της εγγύησης καλής λειτουργίας ανέρχεται σε ποσοστό **5% επί της αξίας της σύμβασης (Συμφωνητικού)**, εκτός ΦΠΑ.

Η εγγύηση καλής λειτουργίας, προκειμένου να γίνει αποδεκτή, πρέπει να περιλαμβάνει κατ' ελάχιστον τα αναφερόμενα στην παράγραφο 2.1.5. στοιχεία της παρούσας και επιπλέον **τον αρ. πρωτοκόλλου του σγελ. Συμφωνητικού.**

4.3 Συμβατικό Πλαίσιο - Εφαρμοστέα Νομοθεσία

Κατά την εκτέλεση της σύμβασης εφαρμόζονται οι διατάξεις του ν. 4412/2016, οι όροι της παρούσας διακήρυξης και συμπληρωματικά ο Αστικός Κώδικας.

4.4 Όροι εκτέλεσης της σύμβασης

Κατά την εκτέλεση της σύμβασης ο ανάδοχος τηρεί τις υποχρεώσεις στους τομείς του περιβαλλοντικού, κοινωνικοασφαλιστικού και εργατικού δικαίου, που έχουν θεσπισθεί με το δίκαιο της Ένωσης, το εθνικό δίκαιο, συλλογικές συμβάσεις ή διεθνείς διατάξεις περιβαλλοντικού, κοινωνικοασφαλιστικού και εργατικού δικαίου, οι οποίες απαριθμούνται στο Παράρτημα Χ του Προσαρτήματος Α'. Η τήρηση των εν λόγω υποχρεώσεων από τον ανάδοχο του ελέγχεται και βεβαιώνεται από τα όργανα που επιβλέπουν την εκτέλεση της σύμβασης και τις αρμόδιες δημόσιες αρχές και υπηρεσίες που ενεργούν εντός των ορίων της ευθύνης και της αρμοδιότητάς τους.

4.5 Υπεργολαβία

4.5.1. Ο Ανάδοχος δεν απαλλάσσεται από τις συμβατικές του υποχρεώσεις και ευθύνες λόγω ανάθεσης της εκτέλεσης τμήματος/τμημάτων της σύμβασης σε υπεργολάβους. Η τήρηση των υποχρεώσεων της παρ. 2 του άρθρου 18 του ν. 4412/2016 από υπεργολάβους δεν αίρει την ευθύνη του κυρίου αναδόχου.

4.5.2. Κατά την υπογραφή της σύμβασης ο κύριος ανάδοχος υποχρεούται να αναφέρει στην αναθέτουσα αρχή το όνομα, τα στοιχεία επικοινωνίας και τους νόμιμους εκπροσώπους των υπεργολάβων του, οι οποίοι συμμετέχουν στην εκτέλεση αυτής, εφόσον είναι γνωστά τη συγκεκριμένη χρονική στιγμή. Επιπλέον, υποχρεούται να γνωστοποιεί στην αναθέτουσα αρχή κάθε αλλαγή των πληροφοριών αυτών, κατά τη διάρκεια της σύμβασης, καθώς και τις απαιτούμενες πληροφορίες σχετικά με κάθε νέο υπεργολάβο, τον οποίο ο κύριος ανάδοχος χρησιμοποιεί εν συνεχεία στην εν λόγω σύμβαση, προσκομίζοντας τα σχετικά συμφωνητικά/δηλώσεις συνεργασίας. Σε περίπτωση διακοπής της συνεργασίας του Αναδόχου με υπεργολάβο/ υπεργολάβους της σύμβασης, αυτός υποχρεούται σε άμεση γνωστοποίηση της διακοπής αυτής στην Αναθέτουσα Αρχή, οφείλει δε να διασφαλίσει την ομαλή εκτέλεση του τμήματος/ των τμημάτων της σύμβασης είτε από τον ίδιο, είτε από νέο υπεργολάβο τον οποίο θα γνωστοποιήσει στην αναθέτουσα αρχή κατά την ως άνω διαδικασία

4.5.3. Η αναθέτουσα αρχή επαληθεύει τη συνδρομή των λόγων αποκλεισμού για τους υπεργολάβους, όπως αυτοί περιγράφονται στην παράγραφο 2.2.3 και με τα αποδεικτικά μέσα της παραγράφου 3.2.2 της παρούσας, εφόσον το(α) τμήμα(τα) της σύμβασης, το(α) οποίο(α) ο ανάδοχος προτίθεται να αναθέσει υπό μορφή υπεργολαβίας σε τρίτους, υπερβαίνουν σωρευτικά το ποσοστό του τριάντα τοις εκατό (30%) της συνολικής αξίας της σύμβασης. Επιπλέον, προκειμένου να μην αθετούνται οι υποχρεώσεις της παρ. 2 του άρθρου 18 του ν. 4412/2016, δύναται να επαληθεύσει τους ως άνω λόγους και για τμήμα ή τμήματα της σύμβασης που υπολείπονται του ως άνω ποσοστού.

Όταν από την ως άνω επαλήθευση προκύπτει ότι συντρέχουν λόγοι αποκλεισμού απαιτεί ή δύναται να απαιτήσει την αντικατάστασή του, κατά τα ειδικότερα αναφερόμενα στις παρ. 5 και 6 του άρθρου 131 του ν. 4412/2016.

4.6 Τροποποίηση σύμβασης κατά τη διάρκειά της

Η σύμβαση μπορεί να τροποποιείται κατά τη διάρκειά της, χωρίς να απαιτείται νέα διαδικασία σύναψης σύμβασης, μόνο σύμφωνα με τους όρους και τις προϋποθέσεις του άρθρου 132 του ν. 4412/2016 όπως τροποποιήθηκε και ισχύει και κατόπιν γνωμοδότησης της Επιτροπής της περ. β της παρ. 11 του άρθρου 221 του ν. 4412/2016.

4.7 Δικαίωμα μονομερούς λύσης της σύμβασης

Η αναθέτουσα αρχή μπορεί, με τις προϋποθέσεις που ορίζουν οι κείμενες διατάξεις, να καταγγείλει τη σύμβαση κατά τη διάρκεια της εκτέλεσής της, εφόσον:

α) η σύμβαση έχει υποστεί ουσιώδη τροποποίηση, κατά την έννοια της παρ. 4 του άρθρου 132 του ν. 4412/2016, που θα απαιτούσε νέα διαδικασία σύναψης σύμβασης

β) ο ανάδοχος, κατά το χρόνο της ανάθεσης της σύμβασης, τελούσε σε μια από τις καταστάσεις που αναφέρονται στην παράγραφο 2.2.3.1 και, ως εκ τούτου, θα έπρεπε να έχει αποκλειστεί από τη διαδικασία σύναψης της σύμβασης,

γ) η σύμβαση δεν έπρεπε να ανατεθεί στον ανάδοχο λόγω σοβαρής παραβίασης των υποχρεώσεων που υπέχει από τις Συνθήκες και την Οδηγία 2014/24/ΕΕ, η οποία έχει αναγνωριστεί με απόφαση του Δικαστηρίου της Ένωσης στο πλαίσιο διαδικασίας δυνάμει του άρθρου 258 της ΣΛΕΕ.

5. ΕΙΔΙΚΟΙ ΟΡΟΙ ΕΚΤΕΛΕΣΗΣ ΤΗΣ ΣΥΜΒΑΣΗΣ

5.1 Τρόπος πληρωμής

5.1.1. Η πληρωμή του αναδόχου δύναται να πραγματοποιείται **τμηματικά** από την αρμόδια υπηρεσία της Αρχής με το 100% της συμβατικής αξίας των υλικών που παραδόθηκαν σε κάθε τμηματική παράδοση μετά την οριστική παραλαβή αυτής.

Η πληρωμή θα γίνεται με την προσκόμιση των νόμιμων παραστατικών και δικαιολογητικών που προβλέπονται από τις διατάξεις του άρθρου 200 παρ. 4 του ν. 4412/2016, καθώς και κάθε άλλου δικαιολογητικού που τυχόν ήθελε ζητηθεί από τις αρμόδιες υπηρεσίες που διενεργούν τον έλεγχο και την πληρωμή.

Τα αναγκαία δικαιολογητικά πληρωμής είναι:

1. Πρωτόκολλο Ποσοτικής και Ποιοτικής Παραλαβής το οποίο συντάσσεται από αρμόδια Επιτροπή Παρακολούθησης & Παραλαβής της Αρχής.
2. Τιμολόγιο του προμηθευτή **στο οποίο θα αναγράφεται ο αριθμός διακήρυξης (17/21) ή ο αρ. πρωτ. του Συμφωνητικού.**
3. Πιστοποιητικό Φορολογικής Ενημερότητας
4. Πιστοποιητικά Ασφαλιστικής Ενημερότητας

5.1.2. Τον Ανάδοχο βαρύνουν οι υπέρ τρίτων κρατήσεις, ως και κάθε άλλη επιβάρυνση, σύμφωνα με την κείμενη νομοθεσία, μη συμπεριλαμβανομένου Φ.Π.Α., για την παράδοση του υλικού στον τόπο και με τον τρόπο που προβλέπεται στα έγγραφα της σύμβασης. Ιδίως βαρύνεται με τις ακόλουθες κρατήσεις:

α) Κράτηση 0,07% η οποία υπολογίζεται επί της αξίας κάθε πληρωμής προ φόρων και κρατήσεων της αρχικής, καθώς και κάθε συμπληρωματικής σύμβασης Υπέρ της Ενιαίας Ανεξάρτητης Αρχής Δημοσίων Συμβάσεων επιβάλλεται (άρθρο 4 Ν.4013/2011 όπως ισχύει)

β) Κράτηση ύψους 0,02% υπέρ του Δημοσίου, η οποία υπολογίζεται επί της αξίας, εκτός ΦΠΑ, της αρχικής, καθώς και κάθε συμπληρωματικής σύμβασης. Το ποσό αυτό παρακρατείται σε κάθε πληρωμή από την αναθέτουσα αρχή στο όνομα και για λογαριασμό της Γενικής Διεύθυνσης Δημοσίων Συμβάσεων και Προμηθειών σύμφωνα με την παρ. 6 του άρθρου 36 του ν. 4412/2016

γ) Κράτηση 0,06% η οποία υπολογίζεται επί της αξίας κάθε πληρωμής προ φόρων και κρατήσεων της αρχικής καθώς και κάθε συμπληρωματικής σύμβασης υπέρ της Αρχής Εξέτασης Προδικαστικών Προσφυγών (άρθρο 350 παρ. 3 του ν. 4412/2016).

Οι υπέρ τρίτων κρατήσεις 0,07% υπέρ ΕΑΑΔΗΣΥ & 0,06% υπέρ Α.Ε.Π.Π. υπόκεινται στο εκάστοτε ισχύον αναλογικό Τέλος Χαρτοσήμου 3% και ΟΓΑ Χαρτοσήμου 20 % επί του ποσού Χαρτοσήμου.

Με κάθε πληρωμή θα γίνεται η προβλεπόμενη από την κείμενη νομοθεσία παρακράτηση φόρου εισοδήματος.

5.2 Κήρυξη οικονομικού φορέα εκπτώτου - Κυρώσεις

5.2.1. Ο ανάδοχος κηρύσσεται υποχρεωτικά έκπτωτος από τη σύμβαση και από κάθε δικαίωμα που απορρέει από αυτήν, με απόφαση της αναθέτουσας αρχής, ύστερα από γνωμοδότηση του αρμόδιου οργάνου, εφόσον δεν φορτώσει, παραδώσει ή αντικαταστήσει τα συμβατικά υλικά ή δεν επισκευάσει ή συντηρήσει αυτά μέσα στον συμβατικό χρόνο ή στον χρόνο παράτασης που του δοθεί, σύμφωνα με όσα προβλέπονται στο άρθρο 206 του ν. 4412/2016 και στην παρούσα διακήρυξη.

Δεν κηρύσσεται έκπτωτος όταν:

- α) το υλικό δεν φορτωθεί ή παραδοθεί ή αντικατασταθεί με ευθύνη του φορέα που εκτελεί τη σύμβαση.
- β) συντρέχουν λόγοι ανωτέρας βίας

Στον οικονομικό φορέα που κηρύσσεται εκπτώτος από την σύμβαση, επιβάλλεται, με απόφαση του αποφαινόμενου οργάνου, ύστερα από γνωμοδότηση του αρμοδίου οργάνου, το οποίο υποχρεωτικά καλεί τον ανάδοχο προς παροχή εξηγήσεων ολική κατάπτωση της εγγύησης καλής εκτέλεσης της σύμβασης.

5.2.2. Αν το υλικό φορτωθεί - παραδοθεί ή αντικατασταθεί μετά τη λήξη του συμβατικού χρόνου και μέχρι λήξης του χρόνου της παράτασης που χορηγήθηκε, σύμφωνα με το άρθρο 206 του Ν.4412/16, επιβάλλεται πρόστιμο 5% επί της συμβατικής αξίας της ποσότητας που παραδόθηκε εκπρόθεσμα.

Το παραπάνω πρόστιμο υπολογίζεται επί της συμβατικής αξίας των εκπρόθεσμα παραδοθέντων υλικών, χωρίς ΦΠΑ. Εάν τα υλικά που παραδόθηκαν εκπρόθεσμα επηρεάζουν τη χρησιμοποίηση των υλικών που παραδόθηκαν εμπρόθεσμα, το πρόστιμο υπολογίζεται επί της συμβατικής αξίας της συνολικής ποσότητας αυτών.

Κατά τον υπολογισμό του χρονικού διαστήματος της καθυστέρησης για φόρτωση- παράδοση ή αντικατάσταση των υλικών, με απόφαση του αποφαινόμενου οργάνου, ύστερα από γνωμοδότηση του αρμοδίου οργάνου, δεν λαμβάνεται υπόψη ο χρόνος που παρήλθε πέραν του εύλογου, κατά τα διάφορα στάδια των διαδικασιών, για το οποίο δεν ευθύνεται ο ανάδοχος και παρατείνεται, αντίστοιχα, ο χρόνος φόρτωσης - παράδοσης.

Η είσπραξη του προστίμου γίνεται με παρακράτηση από το ποσό πληρωμής του αναδόχου ή, σε περίπτωση ανεπάρκειας ή έλλειψης αυτού, με ισόποση κατάπτωση της εγγύησης καλής εκτέλεσης και προκαταβολής αντίστοιχα, εφόσον ο ανάδοχος δεν καταθέσει το απαιτούμενο ποσό.

Σε περίπτωση ένωσης οικονομικών φορέων, το πρόστιμο και οι τόκοι επιβάλλονται αναλόγως σε όλα τα μέλη της ένωσης.

5.3 Διοικητικές προσφυγές κατά τη διαδικασία εκτέλεσης των συμβάσεων

Ο ανάδοχος μπορεί να υποβάλλει προσφυγή κατά των αποφάσεων που επιβάλλουν σε βάρος του κυρώσεις, κατ' εφαρμογή των όρων των άρθρων 5.2 (Κήρυξη οικονομικού φορέα εκπτώτου - Κυρώσεις), 6.1. (Χρόνος παράδοσης υλικών), 6.3. (Απόρριψη συμβατικών υλικών – αντικατάσταση), καθώς και κατ' εφαρμογή των συμβατικών όρων να ασκήσει προσφυγή για λόγους νομιμότητας και ουσίας ενώπιον του φορέα που εκτελεί τη σύμβαση μέσα σε ανατρεπτική προθεσμία (30) ημερών από την ημερομηνία της κοινοποίησης ή της πλήρους γνώσης της σχετικής απόφασης. Η εμπρόθεσμη άσκηση της προσφυγής αναστέλλει τις επιβαλλόμενες κυρώσεις. Επί της προσφυγής αποφασίζει το αρμοδίως αποφαινόμενο όργανο, ύστερα από γνωμοδότηση του προβλεπόμενου στις περιπτώσεις β' και δ' της παραγράφου 11 του άρθρου 221 του ν.4412/2016 οργάνου, εντός προθεσμίας τριάντα (30) ημερών από την άσκησή της, άλλως θεωρείται ως σιωπηρώς απορριφθείσα. Κατά της απόφασης αυτής δεν χωρεί η άσκηση άλλης οποιασδήποτε φύσης διοικητικής προσφυγής. Αν κατά της απόφασης που επιβάλλει κυρώσεις δεν ασκηθεί εμπρόθεσμα η προσφυγή ή αν απορριφθεί αυτή από το αποφαινόμενο αρμοδίως όργανο, η απόφαση καθίσταται οριστική. Αν ασκηθεί εμπρόθεσμα προσφυγή, αναστέλλονται οι συνέπειες της απόφασης μέχρι αυτή να οριστικοποιηθεί.

5.4 Δικαστική επίλυση διαφορών

Κάθε διαφορά μεταξύ των συμβαλλόμενων μερών που προκύπτει από τις συμβάσεις που συνάπτονται στο πλαίσιο της παρούσας διακήρυξης, επιλύεται με την άσκηση προσφυγής ή αγωγής στο Διοικητικό Εφετείο της Περιφέρειας, στην οποία εκτελείται εκάστη σύμβαση, κατά τα ειδικότερα οριζόμενα στις παρ. 1 έως και 6 του άρθρου 205Α του ν. 4412/2016. Πριν από την άσκηση της προσφυγής στο Διοικητικό Εφετείο προηγείται υποχρεωτικά η τήρηση της προβλεπόμενης στο άρθρο 205 ενδικοφανούς διαδικασίας, διαφορετικά η προσφυγή απορρίπτεται ως απαράδεκτη.

6. ΕΙΔΙΚΟΙ ΟΡΟΙ ΕΚΤΕΛΕΣΗΣ

6.1 Χρόνος και τρόπος παράδοσης υλικών

6.1.1. Ο ανάδοχος υποχρεούται να παραδώσει και να εγκαταστήσει τον εξοπλισμό στις ακριβείς θέσεις που θα υποδειχθούν από την επίβλεψη.

Ο συμβατικός χρόνος παράδοσης των ειδών μπορεί να παρατείνεται, πριν από τη λήξη του αρχικού συμβατικού χρόνου παράδοσης, υπό τις προϋποθέσεις του άρθρου 206 του ν. 4412/2016. Στην περίπτωση που το αίτημα υποβάλλεται από τον ανάδοχο και η παράταση χορηγείται χωρίς να συντρέχουν λόγοι ανωτέρας βίας ή άλλοι ιδιαίτερος σοβαροί λόγοι που καθιστούν αντικειμενικώς αδύνατη την εμπρόθεσμη παράδοση των συμβατικών ειδών επιβάλλονται οι κυρώσεις του άρθρου 207 του ν. 4412/2016.

6.1.2. Εάν λήξει ο συμβατικός χρόνος παράδοσης, χωρίς να υποβληθεί εγκαίρως αίτημα παράτασης ή, εάν λήξει ο παραταθείς, κατά τα ανωτέρω, χρόνος, χωρίς να παραδοθεί το είδος, ο ανάδοχος κηρύσσεται έκπτωτος.

6.1.3. Ο ανάδοχος υποχρεούται να ειδοποιεί για την ημερομηνία που προτίθεται να παραδώσει τα είδη, τουλάχιστον πέντε (5) εργάσιμες ημέρες νωρίτερα.

6.2 Παραλαβή υλικών - Χρόνος και τρόπος παραλαβής υλικών

6.2.1. Η οριστική παραλαβή των υλικών γίνεται από επιτροπές, πρωτοβάθμιες ή και δευτεροβάθμιες, που συγκροτούνται σύμφωνα με την παρ. 11 εδ. β του άρθρου 221 του Ν.4412/16 σύμφωνα με τα οριζόμενα στο άρθρο 208 του ως άνω νόμου. Κατά τη διαδικασία παραλαβής των υλικών διενεργείται ποσοτικός και ποιοτικός έλεγχος και δοκιμές παραλαβής και εφόσον το επιθυμεί μπορεί να παραστεί και ο ανάδοχος.

Η επιτροπή παραλαβής, μετά τον προβλεπόμενο έλεγχο συντάσσει πρωτόκολλο οριστικής παραλαβής.

Υλικά που απορρίφθηκαν ή κρίθηκαν παραληπτά με έκπτωση επί της συμβατικής τιμής, με βάση τους ελέγχους που πραγματοποίησε η πρωτοβάθμια επιτροπή παραλαβής, μπορούν να παραπέμπονται για επανεξέταση σε δευτεροβάθμια επιτροπή παραλαβής ύστερα από αίτημα του αναδόχου ή αυτεπάγγελτα σύμφωνα με την παρ. 5 του άρθρου 208 του ν. 4412/16. Τα έξοδα βαρύνουν σε κάθε περίπτωση τον ανάδοχο.

6.2.2. Η παραλαβή των υλικών θα πραγματοποιηθεί μέσα στον καθοριζόμενο από τη σύμβαση χρόνο και θα εκδοθούν σχετικά πρωτόκολλα παραλαβής.

Αν η παραλαβή των υλικών και η σύνταξη των σχετικών πρωτοκόλλων δεν πραγματοποιηθεί από την επιτροπή παραλαβής μέσα στον οριζόμενο χρόνο, θεωρείται ότι η παραλαβή συντελέστηκε αυτοδίκαια, με κάθε επιφύλαξη των δικαιωμάτων του Δημοσίου και εκδίδεται προς τούτο σχετική απόφαση του αρμοδίου αποφαινομένου οργάνου, με βάση μόνο το θεωρημένο από την υπηρεσία που παραλαμβάνει τα υλικά αποδεικτικό προσκόμισης τούτων, σύμφωνα δε με την απόφαση αυτή η αποθήκη του φορέα εκδίδει δελτίο εισαγωγής του υλικού και εγγραφής του στα βιβλία της, προκειμένου να πραγματοποιηθεί η πληρωμή του αναδόχου.

Ανεξάρτητα από την, κατά τα ανωτέρω, αυτοδίκαιη παραλαβή και την πληρωμή του αναδόχου, πραγματοποιούνται οι προβλεπόμενοι από την σύμβαση έλεγχοι από επιτροπή που συγκροτείται με απόφαση του αρμοδίου αποφαινομένου οργάνου, στην οποία δεν μπορεί να συμμετέχουν ο πρόεδρος και τα μέλη της επιτροπής που δεν πραγματοποίησε την παραλαβή στον προβλεπόμενο από την σύμβαση χρόνο. Η παραπάνω επιτροπή παραλαβής προβαίνει σε όλες τις διαδικασίες παραλαβής που προβλέπονται από την ως άνω παράγραφο 1 και το άρθρο 208 του ν. 4412/2016 και συντάσσει τα σχετικά πρωτόκολλα. Η εγγυητική επιστολή καλής εκτέλεσης δεν επιστρέφεται πριν από την ολοκλήρωση όλων των προβλεπομένων από τη σύμβαση ελέγχων και τη σύνταξη των σχετικών πρωτοκόλλων.

6.3 Απόρριψη συμβατικών υλικών – Αντικατάσταση

6.3.1. Σε περίπτωση οριστικής απόρριψης ολόκληρης ή μέρους της συμβατικής ποσότητας των υλικών, με απόφαση του αποφαινομένου οργάνου ύστερα από γνωμοδότηση του αρμόδιου οργάνου, μπορεί να εγκρίνεται αντικατάστασή

της με άλλη, που να είναι σύμφωνη με τους όρους της σύμβασης, μέσα σε τάκτη προθεσμία που ορίζεται από την απόφαση αυτή.

6.3.2. Αν η αντικατάσταση γίνεται μετά τη λήξη του συμβατικού χρόνου, η προθεσμία που ορίζεται για την αντικατάσταση δεν μπορεί να είναι μεγαλύτερη του 1/2 του συνολικού συμβατικού χρόνου, ο δε ανάδοχος θεωρείται ως εκπρόθεσμος και υπόκειται σε κυρώσεις λόγω εκπρόθεσμης παράδοσης. Αν ο ανάδοχος δεν αντικαταστήσει τα υλικά που απορρίφθηκαν μέσα στην προθεσμία που του τάχθηκε και εφόσον έχει λήξει ο συμβατικός χρόνος, κηρύσσεται έκπτωτος και υπόκειται στις προβλεπόμενες κυρώσεις.

6.3.3. Η επιστροφή των υλικών που απορρίφθηκαν γίνεται σύμφωνα με τα προβλεπόμενα στις παρ. 2 και 3 του άρθρου 213 του ν. 4412/2016.

6.4 Καταγγελία της σύμβασης- Υποκατάσταση αναδόχου

6.4.1 Στην περίπτωση που, κατά την εκτέλεση της σύμβασης, ο ανάδοχος καταδικαστεί αμετάκλητα για ένα από τα αδικήματα που αναφέρονται στην παρ. 2.2.3.1 της παρούσας, η αναθέτουσα αρχή δύναται να καταγγείλει μονομερώς τη σύμβαση και να αναζητήσει τυχόν αξιώσεις αποζημίωσης, σύμφωνα με τις σχετικές διατάξεις του ΑΚ, περί αμφοτεροβαρών συμβάσεων.

6.4.2 Εάν ο ανάδοχος πτωχεύσει ή υπαχθεί σε διαδικασία εξυγίανσης ή ειδικής εκκαθάρισης ή τεθεί υπό αναγκαστική διαχείριση από εκκαθαριστή ή από το δικαστήριο ή υπαχθεί σε διαδικασία πτωχευτικού συμβιβασμού ή αναστείλει τις επιχειρηματικές του δραστηριότητες ή εάν βρίσκεται σε οποιαδήποτε ανάλογη κατάσταση, προκύπτουσα από παρόμοια διαδικασία, προβλεπόμενη σε εθνικές διατάξεις νόμου, η αναθέτουσα αρχή δύναται, ομοίως, να καταγγείλει μονομερώς τη σύμβαση και να αναζητήσει τυχόν αξιώσεις αποζημίωσης, σύμφωνα με τις σχετικές διατάξεις του ΑΚ.

6.4.3 Σε αμφότερες τις ως άνω περιπτώσεις καταγγελίας της σύμβασης, η αναθέτουσα αρχή δύναται να προσκαλέσει τον/τους επόμενο/ους, κατά σειρά, μειοδότη/ες της διαδικασίας ανάθεσης της συγκεκριμένης σύμβασης και να του/τους προτείνει να αναλάβει/ουν την προμήθεια του εκπτώτου αναδόχου, με τους ίδιους όρους και προϋποθέσεις και βάσει της προσφοράς που είχε υποβάλει ο έκπτωτος (ρητή ρήτρα υποκατάστασης).

Ο Αντιπρόεδρος Οικονομικών και Προγραμματισμού

Dimitri
OS
Skouras

Digitally signed
by Dimitrios
Skouras
Date:
2021.05.26
09:42:36 +03'00'

Δημήτριος Γ. Σκούρας

ΤΕΧΝΙΚΗ ΠΕΡΙΓΡΑΦΗ – ΤΕΧΝΙΚΕΣ ΠΡΟΔΙΑΓΡΑΦΕΣ

Σύμφωνα με τη μελέτη θα εγκατασταθούν τέσσερις (4) νέοι ηλεκτρομηχανικοί ανελκυστήρες άνευ μηχανοστασίου και θα γίνει και αντικατάσταση του υδραυλικού κινητήριου μηχανισμού του ανελκυστήρα της Πρυτανείας με νέο ηλεκτρομηχανικό.



Θέσεις 4 Ανελκυστήρων στο πρώην ΤΕΙ (Κουκούλι)



Θέση Ανελκυστήρα στο Κτίριο Α του Πανεπιστημίου

Οι εργασίες που αφορούν κάθε ένα από τους νέους ανελκυστήρες, εκτός της προμήθειας, εγκατάστασης, ηλεκτροδότησης και παράδοσης σε κανονική λειτουργία, περιλαμβάνουν επίσης την κατασκευή του φρεατίου μέσα στο οποίο θα γίνει η εγκατάσταση του νέου ανελκυστήρα. Η όλη κατασκευή θα περιβληθεί

με πάνελ αλουμινίου κατάλληλης αρχιτεκτονικής διάταξης. Στον προϋπολογισμό περιλαμβάνεται και η κατασκευή του φρεατίου καθώς και όλες οι απαραίτητες εργασίες ένωσης του φρεατίου με το κτίριο. Επίσης περιλαμβάνουν και τις εργασίες κατασκευής μεταλλικού σκελετού με πλατύσκαλο σε 2 ανελκυστήρες, με σκοπό της σύνδεση των ανελκυστήρων με το κτίριο.

Οι εργασίες περιλαμβάνουν:

α) Εκσκαφή σε κατάλληλο βάθος, για την πάκτωση των κοιλοδοκών στήριξης του φρεατίου και του μηχανισμού ανύψωσης, σύμφωνα με τους κανονισμούς, καθώς και για την θεμελίωση του μεταλλικού σκελετού με πλατύσκαλο. Η κατασκευή και τοποθέτηση αυτών των βάσεων καθώς και η απομάκρυνση των προϊόντων της εκσκαφής, επιβαρύνει τον ανάδοχο του έργου και περιλαμβάνεται στον προϋπολογισμό της προμήθειας.

β) Θεμελίωση και πάκτωση των κοιλοδοκών με ωπλισμένο σκυρόδεμα και κατασκευή ραμπών και πλατύσκαλων από ωπλισμένο σκυρόδεμα για την ομαλή είσοδο στο ισόγειο των κτιρίων.

γ) Προμήθεια και εγκατάσταση του μηχανισμού ανύψωσης.

δ) Κατασκευή κλειστού, στεγανού φρεατίου από σιδηροκατασκευή και πάνελ αλουμινίου. Για την στήριξη του μηχανισμού στην θέση που προτείνεται, θα χρειαστεί να κατασκευασθεί φρεάτιο από τέσσερις μεταλλικές κοιλοδοκούς που θα συνδέονται μεταξύ τους με μεταλλικές δοκούς σε διάταξη οριζόντια και χιαστί. Η στατική επάρκεια της όλης κατασκευής του φρεατίου θα αποδεικνύεται από αντίστοιχη στατική μελέτη που οφείλει να καταθέσει ο Ανάδοχος πριν την κατασκευή του φρεατίου.

ε) Κατασκευή μεταλλικού σκελετού από μεταλλικές κοιλοδοκούς βαμμένες, με πλατύσκαλο για τη σύνδεση των δύο ανελκυστήρων (θέσεις 1, 2) με τα αντίστοιχα κτίρια σε όλο το ύψος τους. Οι διαστάσεις των ανελκυστήρων όπως φαίνεται στα αντίστοιχα σκαριφήματα είναι ενδεικτικές. Ειδικότερα θα κατασκευαστεί μεταλλικός σκελετός ώστε να στηριχτεί πλατύσκαλο πλάτους 1.80μ (θέση 1) και 1.5μ (θέση 2) αντίστοιχα και μήκους από το τέλος του ανελκυστήρα και έως το κτίριο. Στο πλατύσκαλο θα τοποθετηθεί λαμαρίνα μπακλαβαδωτή πάχους 3mm βαμμένη. Περιμετρικά του πλατύσκαλου θα τοποθετηθεί μεταλλικό κιγκλίδωμα σε ύψος 95 εκ. από μαύρους σιδηροσωλήνες 2” βαμμένους, όπως φαίνεται στην ενδεικτική όψη. Η λαμαρίνα θα τοποθετηθεί και στην οροφή του τελευταίου ορόφου ως στέγαστρο. Η στατική επάρκεια της όλης κατασκευής του μεταλλικού σκελετού με πλατύσκαλο θα αποδεικνύεται από αντίστοιχη στατική μελέτη που οφείλει να καταθέσει ο Ανάδοχος πριν την κατασκευή του. Όπου χρειαστεί θα γίνει κατάλληλη διαμόρφωση της στέγης στο πλάτος του ανελκυστήρα.

στ) Στην θέση 4 (Κτίριο Α) η επικάλυψη του φρεατίου του ανελκυστήρα εξωτερικά θα γίνει από τσιμεντοσανίδες, επίπεδες, πάχους 9 mm, οποιουδήποτε σχήματος και διαστάσεων, κατά ΕΛΟΤ EN 12467, με σήμανση CE, τοποθετημένες σε κατακόρυφη ή οριζόντια επιφάνεια, μετά των υλικών στοκαρίσματος των αρμών και των μέσων στερέωσης (πχ βίδες) με την εργασία πλήρους τοποθέτησης και με επένδυση του κελύφους με εφαρμογή θερμομονωτικών πλακών διογκωμένης πολυστερίνης, πάχους 6cm και τελική επίστρωση με ειδικό ρητινούχο έτοιμο σοβά σε τρεις στρώσεις σύμφωνα με το πρότυπο EN15824 και χρώμα

επιλογής της υπηρεσίας. Θα γίνει μεταφορά της υπάρχουσας ράμπας στην νέα παρακείμενη θέση και πιθανή αναπροσαρμογή λόγω της υψομετρικής διαφοράς ώστε να μην δημιουργείται «δόντι» καθώς και οποιαδήποτε άλλη εργασία θεωρηθεί αναγκαία. Επίσης θα γίνει αποξήλωση και αποκατάσταση των στηθαίων στους ορόφους, για την είσοδο του ανελκυστήρα.

ζ) Τροποποίηση οικοδομικών στοιχείων για τη δημιουργία εισόδου του ανελκυστήρα. Ειδικότερα στις θέσεις των ανελκυστήρων 1 και 2 θα γίνει αποξήλωση των υφιστάμενων παραθύρων και διάνοιξη των ανοιγμάτων ώστε να τοποθετηθούν υαλόθυρες αλουμινίου με φεγγίτη, σε όλο το ύψος του ορόφου και πλάτους 1.60μ για την περίπτωση 1 και 1.20μ για την περίπτωση 3. Επίσης θα γίνει προσεκτική αποξήλωση και επανατοποθέτηση τυχόν υαλοκαθαριστών κλιματιστικών μονάδων.

η) Στεγανοποίηση (υδρομόνωση, κλπ) της σύνδεσης φρεατίου – κτιρίου και κατασκευή δικτύου αποχέτευσης ομβρίων από σωλήνα PVC, από την οροφή του φρεατίου στον προαύλιο χώρο.

θ) Ηλεκτρολογική σύνδεση της παροχής των ανελκυστήρων από κεντρικούς ηλεκτρολογικούς πίνακες.

ι) Δοκιμές και παράδοση σε κανονική λειτουργία.

Οι εργασίες που αφορούν τον ανελκυστήρα της Πρυτανείας στο Α' κτίριο, περιλαμβάνουν την αντικατάσταση του κινητήριου μηχανισμού με νέο ηλεκτροκινητήρα με μειωτήρα, σύστημα πέδησης, τροχαλία τριβής και παρέκκλισης (αν χρειαστεί), ρυθμιστή ταχύτητας, ευθυντήριους ράβδους (θαλάμου και αντιβάρων), αντίβαρα, συρματόσχοινα, πλαίσιο θαλαμίσκου (αν χρειαστεί), ηλεκτρολογικό εξοπλισμό και όποιο άλλο εξοπλισμό χρειαστεί. Η ταχύτητα του ανελκυστήρα θα είναι 1m/s.

Για όλα τα υλικά που θα χρησιμοποιηθούν, ισχύουν οι Τεχνικές Προδιαγραφές που αναλυτικά αναφέρονται στη συνέχεια.

Όλοι οι νέοι ηλεκτροκίνητοι ανελκυστήρες προσώπων, θα είναι σύμφωνοι με το πρότυπο ΕΛΟΤ EN 81-20:2014 και την οδηγία 2014/33/ΕΕ. Τα σημεία του προτύπου υπερισχύουν των ελάχιστων αναφερομένων στην Τεχνική Περιγραφή και τις Τεχνικές Προδιαγραφές. Όλοι οι ανελκυστήρες θα παραδοθούν με πιστοποιητικό από Φορέα.

ΤΕΧΝΙΚΗ ΠΕΡΙΓΡΑΦΗ ΑΝΕΛΚΥΣΤΗΡΩΝ**1. ΚΙΝΗΤΗΡΙΟΣ ΜΗΧΑΝΙΣΜΟΣ**

Ο κινητήριος μηχανισμός θα περιλαμβάνει ηλεκτροκινητήρα κατάλληλο για σύνδεση σε δίκτυο 380V/50Hz, κατάλληλο για την προβλεπόμενη χρήση (Περιθώρια στην ισχύ και δυνατότητα τουλάχιστον 120 ζεύξεων ανά ώρα χωρίς κίνδυνο υπερθέρμανσης). Ο χρόνος εκκίνησης δηλ. ο απαιτούμενος από τη στιγμή της ζεύξης μέχρις ότου αποκτήσει την κανονική ταχύτητα ο ανελκυστήρας, θα είναι το πολύ 3s.

Ο μειωτήρας στροφών (αν υπάρχει), θα αποτελείται από ατέρμονα κοιλία από ειδικό χάλυβα με επιφανειακή σκλήρυνση και ελικοειδή οδοντωτό τροχό. Η σύνδεση του ηλεκτροκινητήρα με το μειωτήρα πρέπει να γίνεται με διμερή σύνδεσμο από χυτοσίδηρο χωρίς παρέμβαση ελαστικών δακτυλίων, ενώ η όλη κατασκευή θα πρέπει να είναι εύκολα επιθεωρήσιμη.

Το σύστημα πέδησης του ανελκυστήρα θα λειτουργεί αυτόματα σε περίπτωση διακοπής της παροχής ρεύματος κινήσεως ή του ρεύματος στα κυκλώματα χειρισμού. Το σύστημα πέδησης θα αποτελείται από δύο σιαγόνες ανεξάρτητες μεταξύ τους. Η επιφάνεια τριβής θα επενδυθεί με ειδικό υλικό, κατάλληλο ώστε να ακινητοποιεί τον ανελκυστήρα και σε περίπτωση ακόμα που μια από τις δύο σιαγόνες έχει αφαιρεθεί. Για τη λειτουργία της πέδης θα χρησιμοποιηθεί ηλεκτρομαγνήτης ή βοηθητικός ηλεκτροκινητήρας χαμηλής στάθμης θορύβου. Θα υπάρχει και χειροτροχός για το άνοιγμα των σιαγόνων και την κίνηση του βαρούλκου. Ο ανελκυστήρας θα σταματάει ηλεκτρονικά και τα φρένα απλά κρατάνε το θάλαμο ακίνητο στο επίπεδο της στάσης.

Η τροχαλία τριβής θα είναι από χυτοσίδηρο άριστης ποιότητας, με αυλάκια υποδοχής των μέσων ανάρτησης (συρματοσχοίνων ή μάντων), κατεργασμένα με μεγάλη ακρίβεια ώστε να αποφεύγεται η ανισοταχής κίνηση των μέσων ανάρτησης, η ολίσθηση και η υπερβολική φθορά τους.

Η τροχαλία τριβής, (καθώς και οι τροχαλίες παρέκκλισης για την ανάρτηση ή την αλλαγή διεύθυνσης των συρματοσχοίνων αν υπάρχουν), θα είναι κατασκευασμένες με μεγάλη ακρίβεια (μικρές ανοχές) και θα έχουν αυλάκια υποδοχής ημικυκλικού σχήματος (αυλάκια σταθερής μορφής), για να αποφεύγεται γρήγορη φθορά. Οι τροχαλίες θα περιστρέφονται σε χαλύβδινους άξονες ισχυρής κατασκευής, που θα εδράζονται σε ανεξάρτητα αυτολίπαντα έδρανα.

Η εγκατάσταση του κινητηρίου μηχανισμού θα γίνει εντός του φρεατίου στην άνω απόληξη του φρέατος, ενώ ανάμεσα στην βάση του μηχανισμού και τον μηχανισμό θα παρεμβληθεί αντιδονητικό υλικό για να μη μεταφέρονται κραδασμοί στο κτίριο.

2. ΕΞΟΠΛΙΣΜΟΣ ΦΡΕΑΤΟΣ

Ο εξοπλισμός φρέατος θα περιλαμβάνει τις ευθυντήριες ράβδους (οδηγούς), τα μέσα ανάρτησης (συρματοσχοίνα ή μάντες), το αντίβαρο, το πλαίσιο και τις πόρτες θαλαμίσκου και ορόφων.

Οι ευθυντήριοι ράβδοι θα χρησιμοποιηθούν σαν οδηγοί για την κίνηση του θαλαμίσκου και του αντιβάρου. Θα είναι κατασκευασμένες από ειδικό χάλυβα άριστης ποιότητας και θα έχουν ενισχυμένη επιφάνεια ολίσθησης. Θα συνδέονται με ειδικές πλάκες, σφικτήρες και κοχλίες σύνδεσης.

Τα συρματόσχοινα αναρτήσεως του θαλάμου και του αντίβαρου (αν υπάρχουν), θα είναι της ίδιας ποιότητας, διαμέτρου και τύπου. Στα άκρα τους θα γίνεται στερεά και ασφαλής συγκόλληση ώστε να εξασφαλίζεται πλήρης συνένωση των συρματιδίων. Οι κώνοι των άκρων τους θα είναι ομοιόμορφοι και τα μήκη των συρματοσχοίων πρέπει να είναι ίσα σε κάθε θέση του θαλαμίσκου και του αντίβαρου. Η ανάρτηση μπορεί να γίνει και με ιμάντες έλξης ανάλογων χαρακτηριστικών. Το αντίβαρο θα κινείται στην ειδική διαδρομή του φρέατος του ανελκυστήρα η οποία θα προστατεύεται στο κάτω μέρος της με χαλύβδινο πλέγμα που θα μπορεί να αφαιρείται. Θα κινείται σε σταθερούς οδηγούς διατομής "T" με ενισχυμένη και προσεκτικά κατεργασμένη επιφάνεια ολισθήσεως με τη βοήθεια πεδίων και παρεμβυσμάτων με αυτόματη λίπανση.

3. ΕΞΟΠΛΙΣΜΟΣ ΘΑΛΑΜΙΣΜΟΥ

Το πλαίσιο του θαλαμίσκου θα είναι κατασκευασμένο από ράβδους μορφοσιδήρου κατάλληλα ενισχυμένες και συγκολλημένες ώστε να παρουσιάζουν ακαμψία και να μην υπάρχει κίνδυνος παραμόρφωσης στην περίπτωση λειτουργίας της διάταξης ασφαλείας στους οδηγούς. Το πλαίσιο θα φέρει ασφαλιστική διάταξη αρπάγης, σύστημα ανάρτησης των συρματοσχοίων, ενώ στο πάνω και στο κάτω μέρος του θα τοποθετηθούν 4 πλήρη πέδιλα, με παρεμβύσματα ολισθήσεως πάνω στους οδηγούς. Στο κάτω μέρος του πλαισίου θα εφαρμοσθεί ορθογώνιο πλαίσιο από ράβδους μορφοσιδήρου με καλή συγκόλληση, πάνω στο οποίο θα συναρμολογηθεί ο θάλαμος του ανελκυστήρα.

Η κατασκευή του θαλάμου θα είναι από λαμαρίνα DKP 1.5 mm κατάλληλα διαμορφωμένη και βαμμένη εξωτερικά με διπλή στρώση αντισκωριακού χρώματος. Οι εσωτερικές επιφάνειες θα επενδυθούν με φύλλα ανοξείδωτου χάλυβα, με ιδιαίτερη επιμέλεια ώστε να εξασφαλίζεται υψηλό επίπεδο πολυτέλειας και αισθητικής.

Οι εξωτερικές θύρες του φρέατος και οι εσωτερικές του θαλάμου, θα είναι αυτόματες τηλεσκοπικές και θα κατασκευαστούν από φύλλα λαμαρίνας ανθεκτικά στις κρούσεις, θα είναι εξοπλισμένες με σύστημα κινητήρα ρυθμιζόμενης συχνότητας για γρήγορη και αξιόπιστη λειτουργία. Επίσης θα φέρουν τις απαιτούμενες ηλεκτρικές επαφές.

Το δάπεδο του θαλαμίσκου θα κατασκευασθεί από λαμαρίνα DKP πάχους 2 mm. Το εμπρός άκρο του δαπέδου στη θέση της εισόδου θα καλύπτεται από προστατευτικό γωνιακό έλασμα από σκληρό αλουμίνιο. Τα πλευρικά τοιχώματα του θαλάμου θα κατασκευασθούν από λαμαρίνα DKP πάχους 2 mm με διπλή αναδίπλωση στα σημεία ενώσεως για ενίσχυση και εξασφάλιση της ακαμψίας.

Η οροφή του θαλάμου θα είναι κατασκευασμένη επίσης από την ίδια λαμαρίνα ενισχυμένη κατάλληλα ώστε να φέρει το φορτίο τουλάχιστον δύο ατόμων χωρίς μόνιμη παραμόρφωση. Επί της οροφής

και μέσα σε χαλυβδοσωλήνες θα τοποθετηθεί η ηλεκτρική εγκατάσταση του θαλάμου. Στην στέγη του θαλάμου θα τοποθετηθεί πρίζα 42 V και μεταλλικό προστατευτικό περίφραγμα ύψους 10 cm. Θα υπάρχουν ανοίγματα που θα εξασφαλίζουν τον επαρκή αερισμό του θαλάμου.

Κάτω από την οροφή, σε απόσταση περίπου 15 cm θα τοποθετηθεί ψευδοροφή αποτελούμενη από αφαιρετά τεμάχια κυψελωτού Plexiglas εντός πλαισίου από ανοξείδωτα στοιχεία (με την σύμφωνη γνώμη του επιβλέποντος). Στο διάκενο μεταξύ οροφής και ψευδοροφής θα τοποθετηθούν, σε κατάλληλες θέσεις, τα φωτιστικά σώματα με λαμπτήρες τύπου LED, ώστε να επιτυγχάνεται άπλετος και άνευ σκιών φωτισμός.

Οι διαστάσεις του θαλάμου θα είναι οι μέγιστες που μπορούν να κατασκευαστούν ώστε ο ανελκυστήρας να είναι τουλάχιστον 8 ατόμων και να ικανοποιούν τις προδιαγραφές για ΑΜΕΑ.

4. ΗΛΕΚΤΡΟΛΟΓΙΚΟΣ ΕΞΟΠΛΙΣΜΟΣ

Ο πίνακας ελέγχου λειτουργιών θα τοποθετηθεί εντός του φρεατίου, χωρίς να απαιτείται ξεχωριστό ερμάριο, και θα συνοδεύεται με όλα τα απαραίτητα εξαρτήματα και όργανα. Θα διαθέτει επίσης διακόπτη, τρεις συντηκτικές ασφάλειες βραδείας τήξης και αυτόματο διακόπτη προστασίας για τον κινητήρα.

Ο πίνακας φωτισμού θα τοποθετηθεί μαζί με τον πίνακα ελέγχου με όλα τα απαραίτητα εξαρτήματα. Θα έχει μετασχηματιστή 220/42 για τον φωτισμό του θαλάμου.

Τα εύκαμπτα καλώδια που τροφοδοτούν τα διάφορα κυκλώματα από τον πίνακα χειρισμών, θα αποτελούνται το καθένα από ένα τεμάχιο, μονοκόμματο χωρίς συνδέσεις.

5. ΔΙΑΤΑΞΕΙΣ ΑΣΦΑΛΕΙΑΣ

Το σύστημα πέδησης θα στερεωθεί στο πλαίσιο ώστε κατά την πέδηση να επενεργεί στους οδηγούς ταυτόχρονα. Το σύστημα της συσκευής αρπάγης πρέπει σε περίπτωση θραύσης ή χαλάρωσης του συρματόσχοινου ή ακόμα και σε περίπτωση υπέρβασης του επιτρεπτού ορίου ταχύτητας κατά 20% να μπαίνει αυτόματα σε λειτουργία.

Ο ρυθμιστής ταχύτητας θα επενεργεί στο σύστημα αρπάγης στη περίπτωση που η ταχύτητα του θαλαμίσκου υπερβεί τα επιτρεπόμενα όρια. Θα συνδέεται με το απαραίτητο συρματόσχοινο, την τροχαλία τάσεως και το αντίβαρο στο κάτω άκρο. Στο σημείο σύνδεσης του συρματόσχοινου ανάρτησης (ή του μάντα), θα τοποθετηθεί διακόπτης που θα διακόπτει το κύκλωμα χειρισμού όταν επενεργεί η συσκευή αρπάγης.

Στα συστήματα ασφαλείας θα περιληφθεί σύστημα διακοπών τερμάτων διαδρομής που θα διακόπτουν το ρεύμα κινήσεως αν ο θάλαμος υπερβεί τα ακραία όρια της διαδρομής του.

Έξω από το φρεάτιο θα τοποθετηθούν δύο ηχητικές συσκευές για το σήμα κινδύνου του αντιστοίχου κομβίου του θαλάμου.

Για τις εξωτερικές θύρες θα τοποθετηθούν ειδικές επαφές, οι οποίες θα καθιστούν αδύνατη την κίνηση του ανελκυστήρα εάν δεν είναι κλειστές όλες οι εξωτερικές θύρες. Επίσης, θα αποκλείουν το άνοιγμα θύρας του φρέατος όταν ο θαλαμίσκος κινείται ή δεν βρίσκεται πίσω από την θύρα.

Διάταξη ελέγχου υπερφόρτωσης θα αποκλείει την κίνηση του θαλαμίσκου όταν υπερφορτωθεί κατά 5% περισσότερο του προβλεπόμενου ορίου.

Στο κάτω μέρος του φρέατος θα τοποθετηθεί σύστημα κρουστήρων επικάθισης του θαλάμου και του αντίβαρου, ώστε η απορρόφηση ενέργειας από το σύστημα να επιτρέπει το σταμάτημα του θαλαμίσκου με επιβράδυνση μικρότερη της βαρύτητας.

Μέσα στο θαλαμίσκο και σε εμφανές σημείο θα τοποθετηθεί πινακίδα που θα αναγράφει τον κατασκευαστή, τον αριθμό σειράς παραγωγής και εγκατάστασης, το προβλεπόμενο φορτίο, το έτος κατασκευής και τον αριθμό ατόμων, σύμφωνα με την παράγραφο 15 του Ελληνικού προτύπου ΕΛΟΤ.

Επίσης θα πρέπει να εκτελούνται οι λειτουργίες ελέγχου :

A) αυτοδιάγνωση, αυτοέλεγχος

B) Διάταξη ασφαλείας με φωτοκύτταρο στις θύρες

Γ) Μόνιμη αμφίδρομη επικοινωνία εκτάκτου ανάγκης

Δ) Αυτόματος φωτισμός θαλάμου

E) Απεγκλωβισμός στην πλησιέστερη στάση (και χειροκίνητη κίνηση του θαλάμου σε περίπτωση διακοπής του ηλεκτρικού ρεύματος)

6. ΕΛΕΓΧΟΣ - ΠΑΡΑΛΑΒΗ

Ο έλεγχος και οι δοκιμές παραλαβής θα γίνουν από αρμόδια επιτροπή.

ΠΡΟΔΙΑΓΡΑΦΕΣ ΑΝΕΛΚΥΣΤΗΡΩΝ

1. Οι ηλεκτροκίνητοι ανελκυστήρες θα είναι σύμφωνα με το πρότυπο ΕΛΟΤ EN 81-20:2014 και την οδηγία 2014/33/ΕΕ. Τα σημεία του προτύπου υπερισχύουν των ελάχιστων αναφερομένων στην Τεχνική Περιγραφή και τις Τεχνικές Προδιαγραφές.

1.1. Μηχανή με μειωτήρα

Ο κινητήρας, ο μειωτήρας, η τροχαλία και η πέδη θα είναι ενσωματωμένα σε κοινή χαλύβδινη βάση και θα εισαχθούν συναρμολογημένα απ' ευθείας από το εργοστάσιο κατασκευής. Ο κινητήρας θα είναι εναλλασσόμενου ρεύματος και θα έχει δυνατότητα υπερφόρτωσης κατά 25%. Θα είναι κατάλληλος για λειτουργία με ρεύμα 380V/50Hz. Ο κινητήρας θα έχει ηλεκτρική προστασία και θα εδράζεται σε αυτολίπαντα έδρανα ολίσθησης (δακτυλίδια) και θα είναι απόλυτα ζυγοσταθμισμένος.

Ο ατέρμων κοχλίας θα είναι χαλύβδινος, θα είναι φυσικά σκληρυμένος και θα είναι κατεργασμένος έτσι ώστε να συνεργάζεται άριστα με την κορόνα.

Η κορόνα θα φέρει στεφάνι κατασκευασμένο από φωσφορούχο ορείχαλκο.

Το συγκρότημα ατέρμων - κορόνα θα λειτουργεί μέσα σε στεγανό μαντεμένιο κιβώτιο, γεμάτο με ορυκτέλαιο. Οι αναπτυσσόμενες αξονικές δυνάμεις θα παραλαμβάνονται από ωστικό "ρουλεμάν".

Η πέδη (φρένο) θα αποτελείται από δύο ανεξάρτητα σαγόνια. Ο θάλαμος θα μπορεί να ακινητοποιηθεί και μόνο με το ένα σαγόνι. Η πέδηση θα επιτυγχάνεται μηχανικά (με ελατήρια) και η αποδέσμευση θα είναι ηλεκτρική (ηλεκτρομαγνήτης συνεχούς ρεύματος). Η λειτουργία της πέδης θα είναι πρακτικά αθόρυβη.

Η τροχαλία τριβής, (καθώς και οι τροχαλίες παρέκκλισης για την ανάρτηση ή την αλλαγή διεύθυνσης των συρματόσχοινων αν υπάρχουν), θα είναι κατασκευασμένες με μεγάλη ακρίβεια (μικρές ανοχές) και θα έχουν αυλάκια υποδοχής ημικυκλικού σχήματος (αυλάκια σταθερής μορφής), για να αποφεύγεται γρήγορη φθορά. Η τροχαλία τριβής περιστρέφεται σε χαλύβδινο άξονα ισχυρής κατασκευής, που θα εδράζεται σε ανεξάρτητα αυτολίπαντα έδρανα.

Η απομόνωση (ηχητική) της μηχανής από το κτίριο θα επιτυγχάνεται με την παρεμβολή αντιδονητικών ελαστικών εξαρτημάτων ανάμεσα στη βάση και στις σιδηροδοκούς στήριξης της μηχανής.

Θα προβλέπεται μοχλός για την απελευθέρωση της πέδης και χειροκίνητος μοχλός για την μετακίνηση του θαλάμου στην πλησιέστερη στάση, σε περίπτωση διακοπής του ρεύματος, όταν ο ανελκυστήρας λειτουργεί.

Ταχύτητα μεταφοράς 1m/s.

1.2. Θάλαμος και πόρτες

Πλαίσιο

Ο θάλαμος θα φέρεται σε πλαίσιο από μορφοσίδηρο σχήματος "Π". Στο κάτω μέρος του πλαισίου θα εφαρμοστεί μεταλλικό πλαίσιο, ενισχυμένο με καλά συγκολλημένες διαδοκίδες, επάνω στο οποίο θα στηριχθεί το δάπεδο του θαλάμου. Μεταξύ των δύο πλαισίων θα τοποθετηθούν αντιδονητικά ειδικά ελάσματα και έτσι ο θάλαμος δεν θα έχει μεταλλική σύνδεση με το πλαίσιο. Στο πάνω και κάτω μέρος του πλαισίου θα υπάρχουν ενισχυμένα πέδιλα ολίσθησης στους οδηγούς (γλύστρες) και λιπαντήρας. Στο επάνω μέρος του πλαισίου θα υπάρχει το σύστημα ανάρτησης των συρματόσχοινων ή ιμάντων. Στο κάτω μέρος του πλαισίου θα προσαρμοστεί ο μηχανισμός αρπάγης, για την ομαλή πέδηση του θαλάμου, εάν η ταχύτητά του υπερβεί ένα καθορισμένο όριο. Η αρπάγη θα ελέγχεται από ρυθμιστή ταχύτητας.

Θάλαμος

Το δάπεδο του θαλάμου θα στηριχθεί στο κάτω πλαίσιο, και θα στερεωθεί κατάλληλα.

Το δάπεδο στην είσοδο του θαλάμου θα καλύπτεται από αυλακωτό προστατευτικό έλασμα.

Τα τοιχώματα του θαλάμου θα κατασκευαστούν από λαμαρίνα πάχους 2 mm, με διπλή αναδίπλωση στα σημεία ένωσης για το σχηματισμό ισχυρών ενισχύσεων (νευρώσεων). Τα μεταλλικά τοιχώματα θα βαφούν εσωτερικά και εξωτερικά με διπλή στρώση αντισκωριακού. Εσωτερικά θα γίνει επικάλυψη των μεταλλικών τοιχωμάτων με φύλλα ανοξειδωτού χάλυβα "ματ", πάχους 0.75 mm, ο οποίος είναι ανθεκτικός σε χτυπήματα, πλένεται εύκολα και είναι υγειονομικά αποδεκτός, γιατί δεν έχει πόρους. Οι διαστάσεις του θα είναι οι μέγιστες που μπορούν να κατασκευαστούν ώστε ο ανελκυστήρας να είναι τουλάχιστον 8 ατόμων. Το ωφέλιμο, καθαρό ύψος του θαλάμου θα είναι 2,10m. Η οροφή θα είναι στιβαρής κατασκευής, ενισχυμένη εξωτερικά και θα έχει στεγανή συναρμολόγηση.

Ο φωτισμός του θαλάμου θα γίνεται έμμεσα από επάνω με λαμπτήρες τύπου LED. Ο φωτισμός στο δάπεδο θα είναι 50-75 lux, κάθετος, ομοιόμορφα κατανεμημένος.

Περιμετρικά στα τοιχώματα θα υπάρχει χειρολαβή σε ύψος 0.90μ. από το δάπεδο.

Περιμετρικά στα τοιχώματα και κοντά στο δάπεδο θα υπάρχουν ανοίγματα αερισμού και ο αερισμός θα είναι τεχνητός, με εξαεριστήρα στην οροφή.

Στο εσωτερικό του θαλάμου θα υπάρχουν:

- κομβιοδόχος (κατάλληλη για χρήση από ΑΜΕΑ).
- πίνακας φωτεινών ενδείξεων της θέσης του θαλάμου.
- θέση για συσκευή ενδοεπικοινωνίας.
- θέση για μεγάφωνο.

Η τάση του κυκλώματος φωτισμού 42V θα εξασφαλίζεται από μετασχηματιστή με ανεξάρτητο δευτερεύον τύλιγμα. Στην οροφή του θαλάμου θα υπάρχει ρευματοδότης 42V και περιφερειακό μεταλλικό περίβλημα ύψους τουλάχιστον 5 cm.

Συρόμενες πόρτες δύο φύλλων με τηλεσκοπικό άνοιγμα

Οι πόρτες του θαλάμου και των φρεάτων θα ανοίγουν και θα κλείνουν αυτόματα και ταυτόχρονα. Σε κάθε είσοδο του φρέατος θα υπάρχει μεταλλική δίφυλλη πόρτα. Τα φύλλα και τα πλαίσια κάθε πόρτας θα είναι μεταλλικά στιβαρής κατασκευής, με εσωτερικές ενισχύσεις για εξασφάλιση τέλει ακαμψίας. Οι πόρτες θα έχουν εσωτερικά ηχητική μόνωση και θα έχουν αντοχή 30 min στη διάβαση φωτιάς. Οι πόρτες θα βαφτούν με διπλή αντισκωριακή στρώση και προς την εμφανή πλευρά τους θα καλυφθούν με μονοκόμματα φύλλα ανοξειδωτής "ματ" λαμαρίνας πάχους 0.75 mm.

Ο κινητήριος μηχανισμός των πορτών θα είναι ηλεκτρικός και θα τοποθετηθεί στην οροφή του θαλάμου. Ο κινητήρας του μηχανισμού θα έχει αρκετή ισχύ για να κινεί τις πόρτες με την μέγιστη επιτρεπόμενη ταχύτητα. Πάντως στο τέλος της διαδρομής του κλεισίματος των πορτών θα υπάρχει σύστημα επιβράδυνσης για να αποφεύγεται κτύπημα των φύλλων και θόρυβος. Οι πόρτες θα είναι εφοδιασμένες με μηχανισμό ασφαλείας, που θα ξανανοίγει τις πόρτες όταν συναντούν εμπόδια κατά το κλείσιμό τους.

Όλες οι πόρτες του φρέατος θα έχουν κλειδαριές έξω από τον θάλαμο, που δεν θα μπορούν να ανοιχτούν με τα χέρια, παρά μόνο με την χρήση ειδικού εργαλείου από τον συντηρητή (ή άλλο αρμόδιο πρόσωπο) σε περίπτωση ανάγκης.

Ο θάλαμος δεν θα μπορεί να μετακινηθεί εάν δεν είναι κλειστές όλες οι πόρτες (και συνεπώς οι κλειδαριές). Οι κλειδαριές επιτρέπουν το άνοιγμα των πορτών όταν ο θάλαμος φθάνει στη ζώνη ισοστάθμισης της στάσης προς την οποία προορίζεται, δηλαδή μόνο όταν ο θάλαμος βρίσκεται ακριβώς πίσω από τη θύρα.

Ο θάλαμος πρέπει να διαθέτει φωτοκύτταρο χαμηλά και μηχανισμό ασφαλείας που να ανοίγει ξανά την πόρτα αν συναντήσει οποιαδήποτε αντίσταση.

1.3. Κατασκευές στο φρέατο

Οδηγοί

Οι οδηγοί του θαλάμου και του αντίβαρου θα είναι χαλύβδινοι διατομής "T", κατασκευασμένοι από ειδικό χάλυβα St.37 με καλά κατεργασμένες τις πλευρές ολίσθησης. Τα τμήματα που τους αποτελούν συνδέονται μεταξύ τους με ειδικές χαλύβδινες πλάκες και με δύο τουλάχιστον μπουλόνια ανά σύνδεση. Η λίπανση των οδηγών θα γίνεται αυτόματα από λιπαντήρες τοποθετημένους στο επάνω μέρος του πλαισίου του θαλάμου.

Η στερέωση των οδηγών στα τοιχώματα του φρέατος θα γίνει από τον ανάδοχο.

Τα τέρματα των οδηγών θα είναι ελεύθερα για να εργάζονται σε συστολές/διαστολές.

Φωτισμό του φρέατος με τοποθέτηση φωτιστικών σωμάτων.

Συρματόσχοινα ανάρτησης

Τα συρματόσχοινα ανάρτησης και αντίβαρων, σύμφωνα με τους ισχύοντες κανονισμούς, θα έχουν αντοχή σε θραύση όχι μικρότερη των 160Kgr/mm², θα είναι πολύκλινα (6-8 κλώνοι των 19 συρματιδίων), εύκαμπτα, άριστης ποιότητας, ειδικά κατεργασμένα για ανελκυστήρες, και θα έχουν επαρκή συντελεστή ασφάλειας. Η διάμετρος και το πλήθος αυτών θα καθοριστούν από το εργοστάσιο κατασκευής του ανελκυστήρα, έτσι ώστε να εξασφαλίζεται μακρύς χρόνος ζωής κάτω από εντατικές και δυσμενείς συνθήκες λειτουργίας. Τα συρματόσχοινα των ρυθμιστών ταχύτητας θα έχουν επίσης 6 κλώνους.

Τα συρματόσχοινα θα έχουν σε εμφανές σημείο πινακίδα, προσαρμοσμένη με σύρμα και μολυβδοσφραγίδα, στην οποία θα φαίνονται όλα τα τεχνικά χαρακτηριστικά του συρματόσχοινου και η ημερομηνία εγκατάστασής του.

Τα άκρα των συρματόσχοινων θα συγκολλώνται ασφαλώς, έτσι ώστε να εξασφαλίζεται η πλήρης συνένωση των συρματιδίων. Η εξωτερική επιφάνεια των συρματόσχοινων θα καλύπτεται από λεπτό στρώμα λιπαντικού. Οι κώνοι των άκρων θα είναι ομοιόμορφοι.

Στην περίπτωση όπου αντί συρματόσχοινων τοποθετηθούν ιμάντες θα πρέπει να έχουν ανάλογα τεχνικά χαρακτηριστικά.

Αντίβαρο

Το αντίβαρο θα είναι κατασκευασμένο από κανονικά μαντεμένα κομμάτια, ορθογωνικής διατομής, με εγκοπή, τοποθετημένα σε πλαίσιο από σιδηροδοκούς. Τα τεμάχια θα είναι σταθερά συνδεδεμένα μεταξύ τους, ώστε να είναι αδύνατος ο αποχωρισμός τους ακόμη και σε περίπτωση που πέφτει το αντίβαρο από την κορυφή του φρέατος.

Η διαδρομή του αντίβαρου θα προστατεύεται από χαλύβδινο πλέγμα με ύψος 2 m από τον πυθμένα.

Το βάρος του αντίβαρου θα αντισταθμίζει το άθροισμα των βαρών του θαλάμου, του πλαισίου και του 42-50% του ωφέλιμου φορτίου, έτσι ώστε κατά περίπτωση να επιτευχθεί καλή και οικονομική λειτουργία.

Προσκρουστήρας

Στον πυθμένα του φρέατος, κάτω από τον θάλαμο και το αντίβαρο, θα τοποθετηθεί "προσκρουστήρας" με κατασκευή σύμφωνη με τους ισχύοντες κανονισμούς.

Η ικανότητα απορρόφησης ενέργειας του προσκρουστήρα θα είναι τέτοια ώστε να φέρει σε κατάσταση ηρεμίας, με επιβράδυνση όχι μεγαλύτερη από την επιτάχυνση της βαρύτητας (9.81m/sec^2) τόσο το αντίβαρο, όσο και τον θάλαμο με όλο το φορτίο του.

Λειτουργία συνήθης με κομβία

Εξοπλισμός:

- "μπουτόν" κλήσης στα πλατύσκαλα.
- πίνακας θέσης και κατεύθυνσης του θαλάμου, τοποθετημένος στο ισόγειο.
- κομβιοδόχος με κουμπιά ορόφων, stop, κινδύνου, εντός του θαλάμου.
- πίνακας ένδειξης της θέσης και της κατεύθυνσης, τοποθετημένος εντός του θαλάμου.
- Γραφή Braille ή ανάγλυφα, σε ύψος 0.90 – 1.20μ από το δάπεδο

ΕΝΔΕΙΞΕΙΣ ΚΙΝΗΣΗΣ ΚΑΙ ΘΕΣΗΣ

ΕΚΤΟΣ ΘΑΛΑΜΟΥ

- Ανελκυστήρας έρχεται.
- Βέλη ανόδου και καθόδου.
- Ηχητικά σήματα άφιξης θαλάμου (διαφορετικά για άνοδο και κάθοδο).

- ο Γραφή Braille ή ανάγλυφα, σε ύψος 0.90 – 1.20μ από το δάπεδο

ΕΝΤΟΣ ΘΑΛΑΜΟΥ

- ο Φωτεινή ένδειξη ορόφου.
- ο Ηχητικό σήμα διέλευσης ορόφου
- ο Βέλη ανόδου και καθόδου.
- ο Ηχητικά σήματα άφιξης θαλάμου (διαφορετικά για άνοδο και κάθοδο)
- ο Φωτεινή και ηχητική ένδειξη υπερφόρτωσης
- ο Γραφή Braille ή ανάγλυφα, σε ύψος 0.90 – 1.20μ από το δάπεδο

1.4. Διατάξεις ασφάλειας

Αρπάγη

Η αρπάγη τίθεται σε λειτουργία σε περίπτωση χαλάρωσης ή θραύσης συρματόσχοινου και γενικότερα, εάν ο θάλαμος υπερβεί το όριο της επιτρεπόμενης ταχύτητας. Εφ' όσον η αρπάγη λειτουργήσει, ο μόνος τρόπος απαγκίστρωσης του θαλάμου είναι όταν αποκατασταθούν τα συρματόσχοινα και λειτουργήσει η μηχανή. Τα επί μέρους τμήματα της συσκευής αρπάγης θα είναι υπολογισμένα με συντελεστή ασφαλείας 50% μεγαλύτερο από το συντελεστή ασφαλείας των χρησιμοποιούμενων υλικών.

Ρυθμιστής ταχύτητας

Ο ρυθμιστής ταχύτητας ενεργοποιεί την αρπάγη όταν η ταχύτητα του θαλάμου υπερβεί κατά 20% την κανονική ταχύτητα λειτουργίας.

Διακόπτης συσκευής αρπάγης

Διακόπτει το κύκλωμα χειρισμού και ακινητοποιεί τον θάλαμο όταν ενεργοποιηθεί η αρπάγη.

Τερματικοί διακόπτες

Τοποθετείται σύστημα τερματικών διακοπών, που διακόπτουν το κύκλωμα του ηλεκτροκινητήρα και ακινητοποιούν τον θάλαμο, όταν αυτός ξεπεράσει τα ακραία όρια της διαδρομής (επάνω και κάτω) κατά 15 cm.

Κλειδαριές ασφάλειας

Αναφέρονται στην παράγραφο για τις πόρτες.

Κουδούνια κινδύνου

Κουδούνια κινδύνου θα τοποθετηθούν στο ισόγειο και στην τελευταία στάση και θα είναι συνδεδεμένα παράλληλα με την υπηρεσία διάσωσης.

1.5. Συσκευές λειτουργίας

Κομβιοδόχος στάσης

Θα είναι κατασκευασμένη από ανοξείδωτο χάλυβα και θα έχει ένα κομβίο κλήσης.

Κομβιοδόχος θαλάμου

Θα είναι κατάλληλη για χρήση από ΑΜΕΑ.

Θα είναι κατασκευασμένη από ανοξείδωτο χάλυβα και θα φέρει κουμπιά όλων των ορόφων, κινδύνου, στάσης, φωτισμού και ανεμιστήρα και κουμπί αντιστροφής της κίνησης της πόρτας.

Θα υπάρχει οπωσδήποτε σύστημα κλίσεως κινδύνου (ενδοεπικοινωνία μεταξύ θαλάμου και υπηρεσίας διάσωσης), κατά προτίμηση τηλέφωνο, σε χρωματική αντίθεση με το τοίχωμα στο οποίο είναι τοποθετημένο. Οι οδηγίες χρήσης του πρέπει να είναι σύντομες και απλές, γραμμένες με ευδιάκριτους ανάγλυφους χαρακτήρες και να επαναλαμβάνονται σε γραφή Braille.

Στον θάλαμο θα υπάρχει πίνακας από ανοξείδωτο χάλυβα, για την ένδειξη της θέσης του θαλάμου και της κατεύθυνσής του.

Κομβιοδόχος συντήρησης

Στην οροφή του θαλάμου και στο μηχανοστάσιο - στον πίνακα χειρισμού, θα τοποθετηθούν κομβιοδόχες με κουμπιά ανόδου και καθόδου, καθώς και διακόπτες στάσης και συντήρησης (απομόνωσης των υπόλοιπων κομβιοδόχων). Θα χρησιμοποιούνται από τους συντηρητές για την κίνηση του θαλάμου κατά την συντήρηση.

Συσκευή καταμέτρησης βάρους

Αυτόματη συσκευή, τοποθετημένη στον θάλαμο, θα ζυγίζει με ακρίβεια το φορτίο του. Όταν ο θάλαμος υπερφορτιστεί, ο ανελκυστήρας δεν θα ξεκινάει και θα δίδεται ηχητικό και φωτεινό σήμα.

1.6. Ηλεκτρική εξάρτηση

Η ηλεκτρική εξάρτηση θα αποτελείται από:

Προστασία κινητήρων

Αυτόματοι διακόπτες προστασίας κινητήρων με θερμικά πηνία υπερέντασης, πηνία έλλειψης τάσης και βραχυκυκλώματος.

Πίνακας χειρισμού (controller)

Ο πίνακας χειρισμού θα περιλαμβάνει όλα τα όργανα μετασχηματισμού, ρύθμισης, λειτουργίας, διακοπής, ηλεκτρονόμους αναστροφής της κίνησης του κινητήρα, τους ηλεκτρονόμους ορόφων, φωτισμού,

ασφάλειας (ρελλαί διαρροής που διακόπτει το κύκλωμα χειρισμού σε περίπτωση βραχυκυκλώματος), καθώς και βοηθητικές συσκευές και διατάξεις και τέλος χρονοδιακόπτες και αντιστάσεις.

Γειώσεις των διαφόρων μεταλλικών μερών της εγκατάστασης όπως ορίζουν οι κανονισμοί.

Στον ίδιο πίνακα θα υπάρχουν τα απαραίτητα ηλεκτρονικά κυκλώματα.

Τονίζεται ιδιαίτερα ότι ο ανελκυστήρας που θα εγκατασταθεί πρέπει να χαρακτηρίζεται :

A) Από την ισχυρότατη και με μεγάλα περιθώρια αντοχής κατασκευή των διαφόρων εξαρτημάτων και μηχανημάτων του ώστε να παρέχει την μέγιστη δυνατή ασφάλεια λειτουργίας επιτρέποντας ακίνδυνα περιπτώσεις υπερφορτίσεως.

B) Από την αθόρυβη και χωρίς κραδασμούς λειτουργία.

Γ) Από την έλλειψη απότομων ωθήσεων κατά την εκκίνηση, στάση και διαδρομή της πλατφόρμας.

Δ) Από το ευπρόσιτο του μηχανισμού για επιθεώρηση και τυχόν επισκευή.

Ε) Από την απλότητα και ευκολία της απαιτούμενης συντήρησης.

Οι θέσεις που θα εγκατασταθούν οι νέοι ανελκυστήρες φαίνονται στα κάτωθι σκαριφήματα.

Θέση 1

Οι στάσεις του ανελκυστήρα είναι 3 (ισόγειο – 1^{ος} – 2^{ος}).

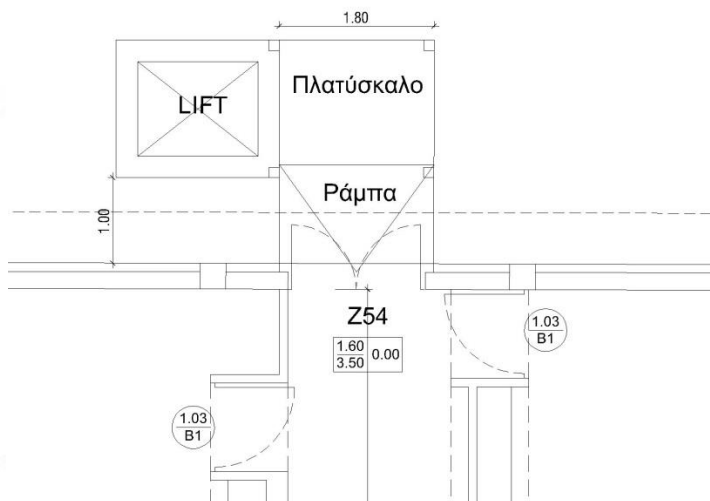
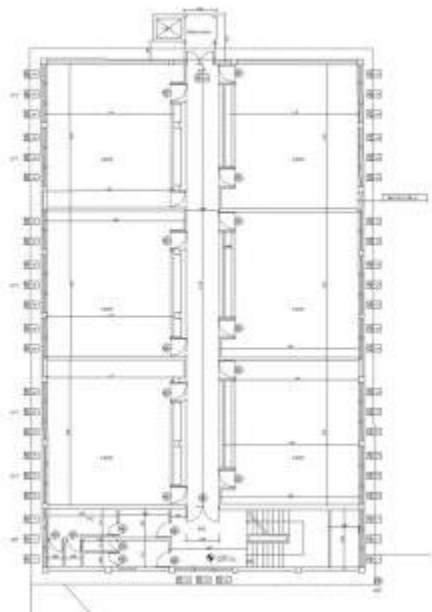

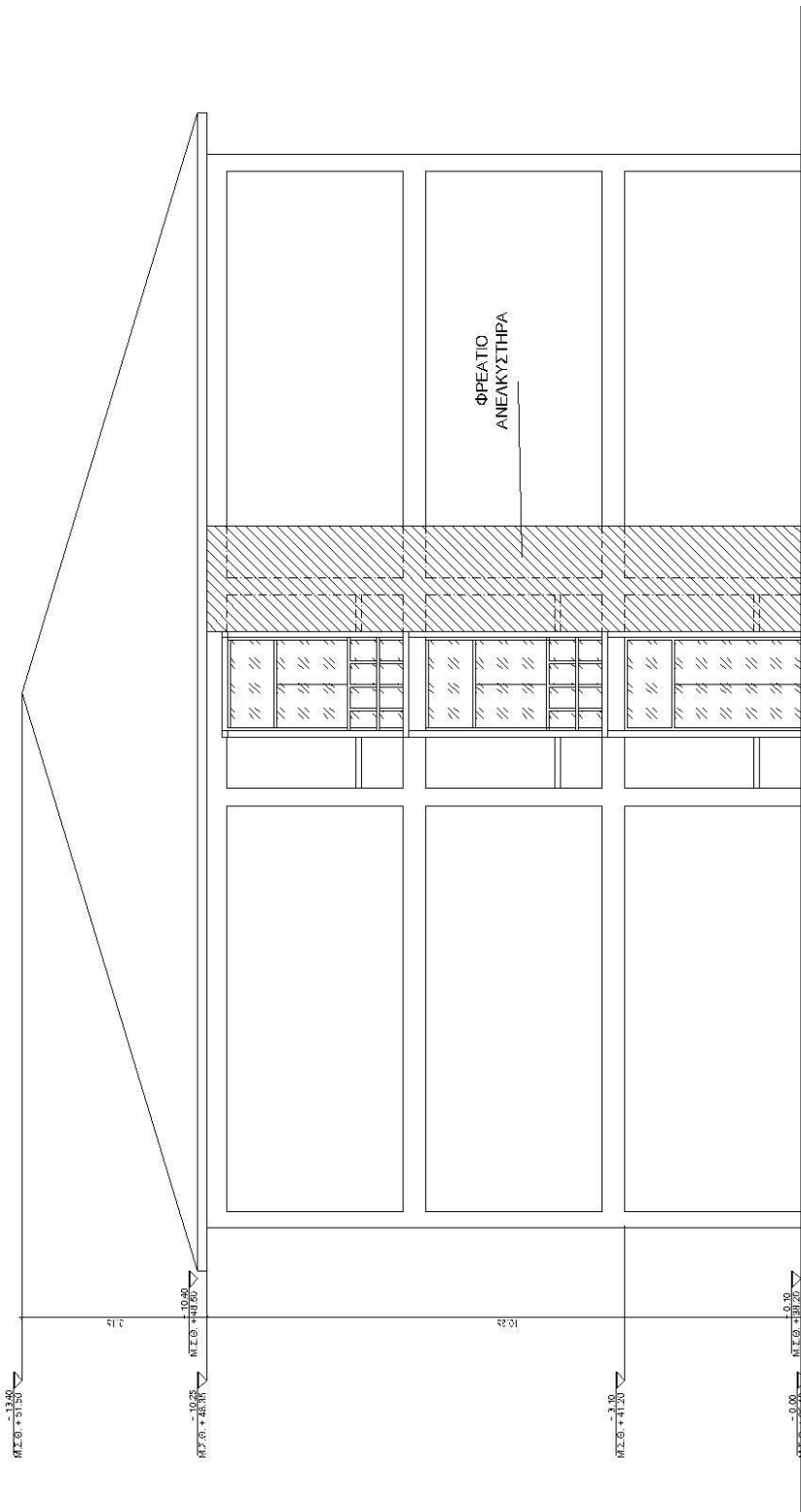

Θέση 2 – Φοιτητική Εστία

- Οι στάσεις του ανελκυστήρα είναι 2 (ισόγειο – 1^{ος}).

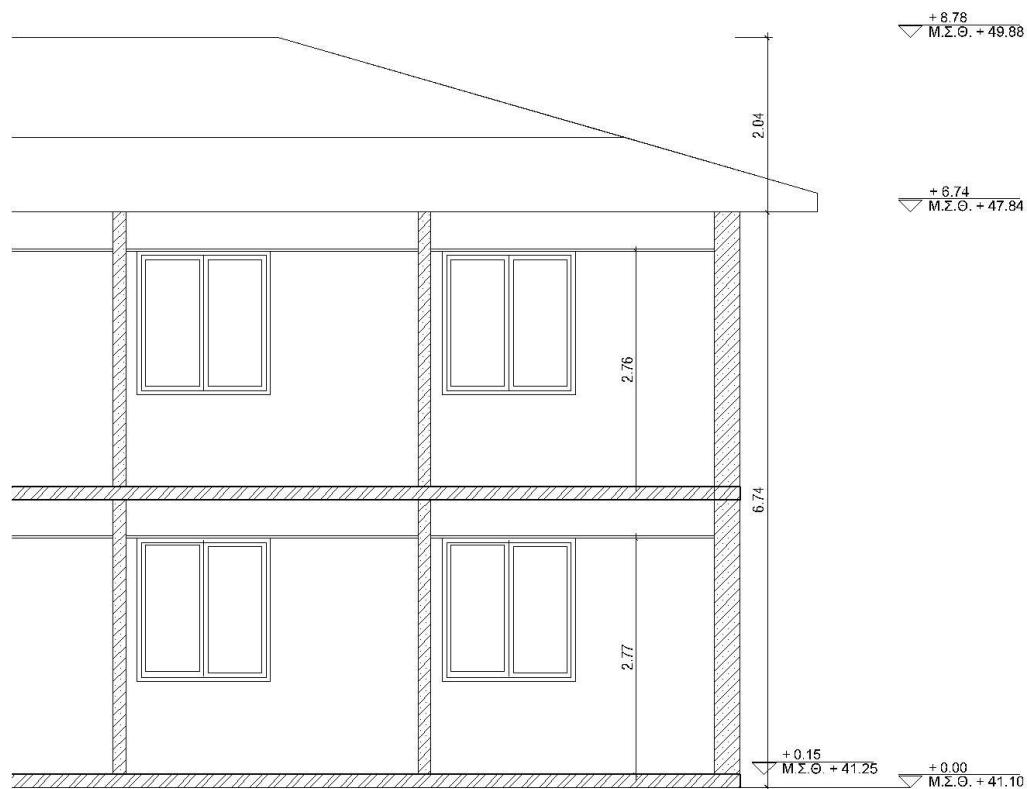

Εικόνα 1 – Τομή Εστίας



Θέση 3 – Κτίριο Επιχειρηματικού Σχεδιασμού

- Οι στάσεις του ανελκυστήρα είναι 2 (ισόγειο – 1^{ος}).

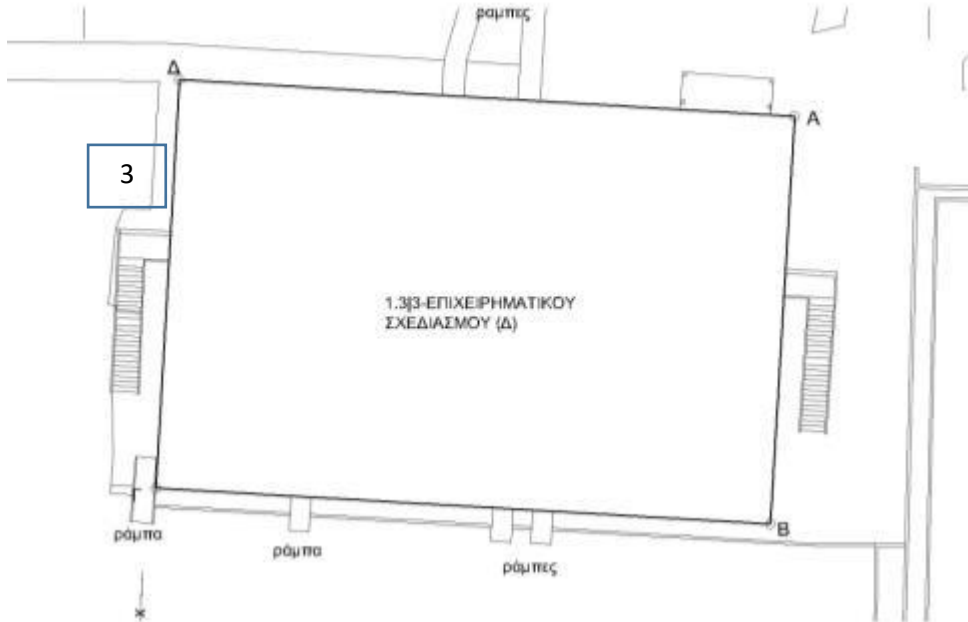

+11.17
 ▽ Μ.Σ.Θ. + 54.17

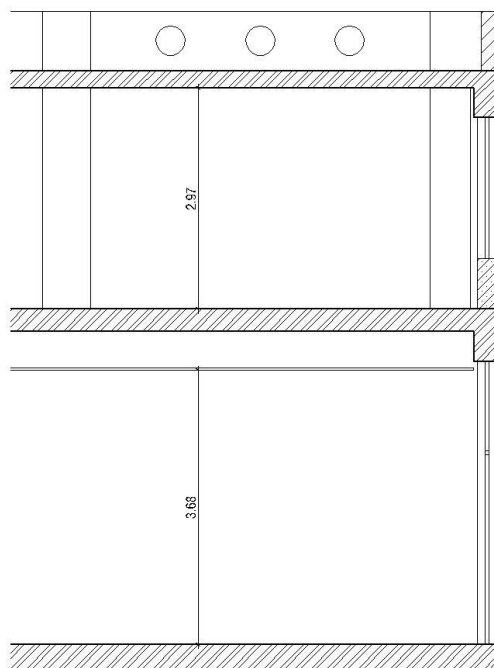

+8.85
 ▽ Μ.Σ.Θ. + 51.85

+8.05
 ▽ Μ.Σ.Θ. + 51.05

+7.42
 ▽ Μ.Σ.Θ. + 50.42

+5.53
 ▽ Μ.Σ.Θ. + 48.53

+4.85
 ▽ Μ.Σ.Θ. + 47.85

+4.15
 ▽ Μ.Σ.Θ. + 47.15

+0.35
 ▽ Μ.Σ.Θ. + 43.35

+0.00
 ▽ Μ.Σ.Θ. + 43.00

Θέση 4 - Κτίριο Α

- Οι στάσεις του ανελκυστήρα είναι 3 (ισόγειο – 1^{ος} – 2^{ος}).
- Ύψος ορόφου 4.5μ

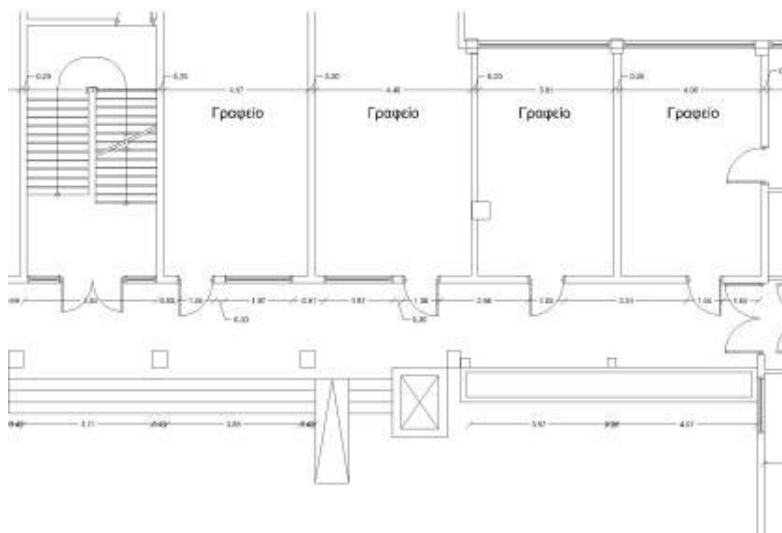
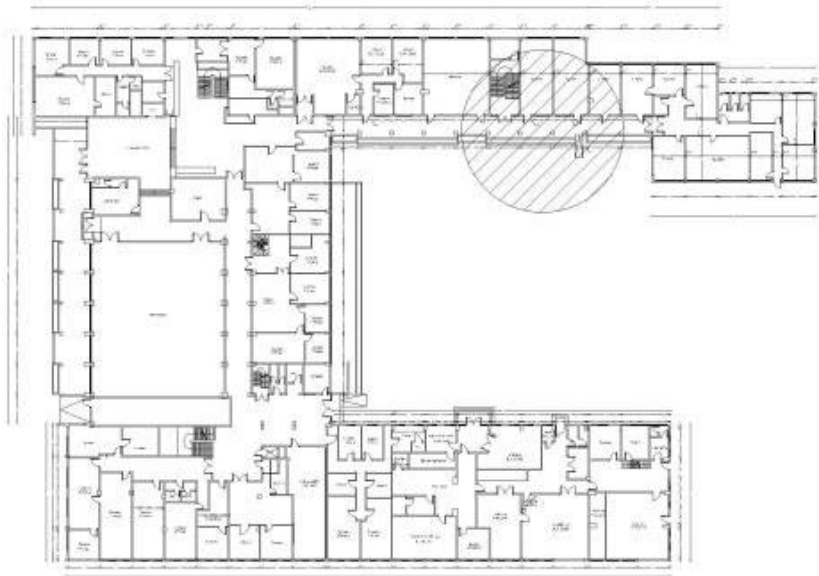

2. Εγκατάσταση εξοπλισμού

Οι ακριβείς θέσεις που θα εγκατασταθεί ο εξοπλισμός θα υποδειχθούν από την επίβλεψη.

2.1 Σύνδεση με το ηλεκτρικό δίκτυο

Ο εξοπλισμός θα ρευματοδοτηθεί, από πίνακες των κτιρίων. Η δαπάνη για την προμήθεια των καλωδίων καθώς και οι εργασίες σύνδεσης βαρύνουν τον ανάδοχο. Η όδευση των καλωδίων θα γίνει μέσα σε κατάλληλα ηλεκτρολογικά κανάλια, με την σύμφωνη γνώμη της επίβλεψης.

ΠΑΡΑΤΗΡΗΣΗ

Την εγκατάσταση θα υλοποιήσουν ειδικοί τεχνίτες, κάτοχοι αδειάς εγκατάστασης ανελκυστήρων και πεπειραμένοι σε παρόμοιες κατασκευές και εγκαταστάσεις.

Για κάθε πρόβλημα που θα προκύπτει κατά την εγκατάσταση, η λύση θα αποφασίζεται από την αρμόδια Υπηρεσία και τις αρμόδιες επιτροπές σε συνεργασία με τον μελετητή, με σκοπό την από κοινού βέλτιστη αντιμετώπιση.

Ο Ανάδοχος υποχρεούται στην έκδοση κάθε άδειας απαραίτητης για την εξέλιξη των οικοδομικών εργασιών και στην έκδοση των αντίστοιχων Πιστοποιητικών Ελέγχου από εγκεκριμένο φορέα καθώς και την υποβολή στην αρμόδια Διεύθυνση Ανάπτυξης της οικείας Ν.Α., αίτησης καταχώρησης στο μητρώο των ανελκυστήρων, η οποία πρωτοκολλείται και θεωρημένο αντίγραφό της θα παραδοθεί στην αρμόδια Υπηρεσία του Παν/μίου.

Όροι συμμετοχής

Όλοι οι συμμετέχοντες στο διαγωνισμό θα πρέπει να πληρούν τους όρους συμμετοχής που **επί ποινή αποκλεισμού** παρατίθενται και εξειδικεύονται παρακάτω:

- Στο διαγωνισμό δύναται να συμμετάσχουν όλα τα φυσικά ή νομικά πρόσωπα καθώς και ενώσεις ή κοινοπραξίες τους,
- Οι συμμετέχοντες θα πρέπει να προσκομίσουν Υπεύθυνη Δήλωση του Ν.1599/1986, στην οποία να δηλώνεται ότι:
 1. αποδέχονται πλήρως τους όρους της παρούσης Διακήρυξης,
 2. τα δικαιολογητικά που έχουν προσκομίσει είναι αληθή,
 3. προσφέρουν εγγύηση καλής λειτουργίας για τουλάχιστον δύο (2) έτη συμπεριλαμβανομένων των αναγκαίων περιοδικών συντηρήσεων και των υλικών (αναλωσίμων και μη) για το σκοπό αυτό

Υποχρεώσεις αναδόχου:

1. Οι ανωτέρω εγκαταστάσεις θα παραδοθούν πλήρεις και σε πλήρη λειτουργία, περιλαμβάνονται, δε, κάθε εργασία, υλικά και μικροϋλικά που απαιτούνται, ακόμη και αν αυτά δεν αναφέρονται αναλυτικά.

2. Οι υποψήφιοι ανάδοχοι οφείλουν να λάβουν γνώση των χώρων των κτιρίων πριν τη κατάθεση της προσφοράς τους.

3. Ο Ανάδοχος οφείλει να παραδώσει εγχειρίδια λειτουργίας στα ελληνικά.

4. Ο Ανάδοχος είναι υποχρεωμένος να εκπληρώνει τις συμβατικές υποχρεώσεις με δικά του εργαλεία και μέσα. Τα εν λόγω εργαλεία και μέσα πρέπει να είναι κατάλληλα για το σκοπό για τον οποίο θα χρησιμοποιούνται και να είναι σε καλή κατάσταση ώστε να μη δημιουργούν κινδύνους ατυχημάτων στο προσωπικό του αναδόχου ή σε τρίτους ή φθορές στις εγκαταστάσεις. Η Υπηρεσία έχει το δικαίωμα να απαγορεύσει τη χρησιμοποίηση από τον ανάδοχο εργαλείων και μέσων τα οποία δεν πληρούν τις ανωτέρω προϋποθέσεις, χωρίς από το λόγο αυτό να γεννάται οποιαδήποτε απαίτηση του Αναδόχου έναντι του Πανεπιστημίου.

5. Ο Ανάδοχος ευθύνεται εις το ακέραιο σε περιπτώσεις βλάβης των εγκαταστάσεων λόγω εσφαλμένου εκ μέρους του χειρισμού ή λειτουργίας ή συντήρησής των και είναι υποχρεωμένος να τις αποκαταστήσει πλήρως με δική του δαπάνη (εργασία, υλικά, μικροϋλικά κ.λπ.).

6. Σε κάθε περίπτωση θα προβλεφθεί η προστασία των υπαρχόντων οικοδομικών και Η/Μ στοιχείων για την αποφυγή ζημιών στα κτίρια.

7. Κατά την εκτέλεση της προμήθειας ο Ανάδοχος υποχρεούται να διευκολύνει και να συνεργάζεται με άλλους εγκατεστημένους εργολάβους στον ίδιο χώρο και να λάβει όλα τα μέτρα ασφαλείας για τους εργαζόμενους των συνεργείων του και των χρηστών του κτιρίου.

8. Ο Ανάδοχος υποχρεούται μετά το πέρας των εργασιών να παραδώσει τον χώρο εργασίας καθαρό απαλλαγμένο από απορρίμματα με δικές του φροντίδες και δαπάνες, τα δε άχρηστα υλικά να τα μεταφέρει εκτός Πανεπιστημίου με δαπάνες του.

9. Όλες οι εργασίες πρέπει να εκτελεστούν με όλους τους κανόνες της τέχνης και της επιστήμης βάσει των παραδεδεγμένων ειδικών κανόνων και με την έγκριση της επίβλεψης.

Χρόνος περαίωσης της προμήθειας υπολογίζεται σε ενενήντα (90) ημερολογιακές ημέρες από την υπογραφή της σύμβασης.

Οι Συντάξαντες

Πάτρα, 16/04/2021

Ανδρέας Σάνης
Ηλεκτρολόγος Μηχ/κος

Ο Αν. Προϊστάμενος
του Τμήματος Μελετών

Θεοδόσιος Χατζηνικολάου
Πολιτικός Μηχ/κος

Παναγιώτης Λεβιθόπουλος
Πολιτικός Μηχ/κός

ΠΡΟΫΠΟΛΟΓΙΣΜΟΣ

	ΕΙΔΟΣ	Κατ'αποκοπή	Τιμή πλήρους εγκατάστασης
1	Προμήθεια και εγκατάσταση νέων ανελκυστήρων σε χώρους του Πανεπιστημίου Πατρών - Β' Φάση Θα εγκατασταθούν τέσσερις (4) νέοι ηλεκτρομηχανικοί ανελκυστήρες άνευ μηχανοστασίου και θα γίνει και αντικατάσταση του υδραυλικού κινητήριου μηχανισμού του ανελκυστήρα της Πρυτανείας με νέο ηλεκτρομηχανικό	ΤΕΜ. 1	144.354,84 €
		Φ.Π.Α. 24%	34.645,16 €
		ΓΕΝΙΚΟ ΣΥΝΟΛΟ	179.000,00 €

Σημείωση: Οι ανωτέρω τιμές ελήφθησαν από το εμπόριο. Στις τιμές αυτές περιλαμβάνονται γενικά έξοδα και κάθε είδους κρατήσεις που βαρύνουν τον ανάδοχο.

Οι Συντάξαντες

Πάτρα 16/04/2021

Ανδρέας Σάνης
Ηλεκτρολόγος Μηχ/κος

Ο Αν. Προϊστάμενος
του Τμήματος Μελετών

Θεοδόσιος Χατζηνικολάου
Πολιτικός Μηχ/κος

Παναγιώτης Λεβιθόπουλος
Πολιτικός Μηχ/κος

ΠΑΡΑΡΤΗΜΑ ΙΙΙ - ΕΕΕΣ

Σύμφωνα με το άρθρο 79 του ν. 4412/2016, όπως συμπληρώθηκε με το άρθρο 107 παρ.13 του ν. 4497/2017: Κατά την υποβολή αιτήσεων συμμετοχής ή κατά την υποβολή προσφορών στις διαδικασίες σύναψης δημοσίων συμβάσεων άνω των ορίων, οι Αναθέτουσες Αρχές δέχονται το Ευρωπαϊκό Ενιαίο Έγγραφο Σύμβασης (ΕΕΕΣ), το οποίο αποτελείται από ενημερωμένη υπεύθυνη δήλωση, με τις συνέπειες του ν. 1599/1986 (Α'75), ως προκαταρκτική απόδειξη προς αντικατάσταση των πιστοποιητικών που εκδίδουν δημόσιες αρχές ή τρίτα μέρη, επιβεβαιώνοντας ότι ο εν λόγω οικονομικός φορέας πληροί τις ακόλουθες προϋποθέσεις:

- ✦ δεν βρίσκεται σε μία από τις καταστάσεις των άρθρων 73 και 74 για τις οποίες οι Οικονομικοί Φορείς αποκλείονται ή μπορούν να αποκλεισθούν,
- ✦ πληροί τα σχετικά κριτήρια επιλογής τα οποία έχουν καθοριστεί, σύμφωνα με τα άρθρα 75, 76 και 77
- ✦ κατά περίπτωση, τηρεί τους αντικειμενικούς κανόνες και κριτήρια που έχουν καθοριστεί, σύμφωνα με το άρθρο 84.

Όταν ο οικονομικός φορέας στηρίζεται στις ικανότητες άλλων φορέων, σύμφωνα με το άρθρο 78, το ΕΕΕΣ περιέχει επίσης τις ως άνω πληροφορίες όσον αφορά τους φορείς αυτούς. Το ΕΕΕΣ αποτελείται από επίσημη δήλωση του οικονομικού φορέα ότι ο σχετικός λόγος αποκλεισμού δεν ισχύει και/ή ότι πληρούται το σχετικό κριτήριο επιλογής και παρέχει τις κατάλληλες πληροφορίες, όπως απαιτείται από την Αναθέτουσα Αρχή. Το ΕΕΕΣ προσδιορίζει τη δημόσια αρχή ή το τρίτο μέρος που είναι υπεύθυνο για την έκδοση των σχετικών δικαιολογητικών και περιλαμβάνει επίσημη δήλωση ότι ο οικονομικός φορέας θα είναι σε θέση, εφόσον του ζητηθεί και χωρίς καθυστέρηση, να προσκομίσει τα εν λόγω δικαιολογητικά.

Όταν η Αναθέτουσα Αρχή μπορεί να λάβει τα σχετικά δικαιολογητικά απευθείας με πρόσβαση σε βάση δεδομένων, σύμφωνα με την παρ. 6, το ΕΕΕΣ περιέχει επίσης τις πληροφορίες που απαιτούνται για τον συγκεκριμένο σκοπό, όπως την ηλεκτρονική διεύθυνση της βάσης δεδομένων, τυχόν δεδομένα αναγνώρισης και, κατά περίπτωση, την απαραίτητη δήλωση συναίνεσης.

Οι οικονομικοί φορείς μπορούν να χρησιμοποιήσουν εκ νέου ΕΕΕΣ το οποίο έχει ήδη χρησιμοποιηθεί σε προηγούμενη διαδικασία σύναψης δημόσιας σύμβασης, εφόσον επιβεβαιώνουν ότι οι πληροφορίες του εγγράφου εξακολουθούν να είναι αληθείς.

Για τις συμβάσεις Άνω των Ορίων, το ΕΕΕΣ παρέχεται αποκλειστικά σε ηλεκτρονική μορφή και καταρτίζεται βάσει του τυποποιημένου εντύπου του Παραρτήματος 2 του Κανονισμού (ΕΕ) 2016/7 και συμπληρώνεται από τους προσφέροντες οικονομικούς φορείς σύμφωνα με τις οδηγίες του Παραρτήματος 1.