

ΕΛΛΗΝΙΚΗ ΔΗΜΟΚΡΑΤΙΑ



ΠΑΝΕΠΙΣΤΗΜΙΟ
ΠΑΤΡΩΝ
UNIVERSITY OF PATRAS

ΓΕΝΙΚΗ Δ/ΣΗ ΟΙΚΟΝΟΜΙΚΩΝ ΥΠΗΡΕΣΙΩΝ
& ΦΟΙΤΗΤΙΚΗΣ ΜΕΡΙΜΝΑΣ
Δ/ΣΗ ΟΙΚΟΝΟΜΙΚΩΝ ΥΠΗΡΕΣΙΩΝ
Τμήμα Προμηθειών, Περιουσίας & Κληροδοτημάτων
Αρμόδια για πληροφορίες: Π. Διδάχου
Τηλ: 2610 969653
Ηλεκτρ. Ταχυδρομείο: oikonomiki@upatras.gr
URL: <http://www.upatras.gr>

Αρ. Διακήρυξης 3/23

Ανοικτής Ηλεκτρονικής Διαδικασίας Σύναψης Σύμβασης Άνω των Ορίων

για την

«Καθαριότητα εξωτερικών χώρων και συντήρηση πρασίνου και εξωτερικών χώρων των εγκαταστάσεων του Πανεπιστημίου Πατρών στις πόλεις Πάτρα (Ρίο και Κουκούλι), Μεσολόγγι, Αγρίνιο και Αμαλιάδα διάρκειας δύο ετών» με δικαίωμα προαίρεσης ενός έτους

Είδος Διαδικασίας:	Ανοικτή Ηλεκτρονική Διαδικασία Σύναψης Σύμβασης Άνω των Ορίων
Κριτήριο Κατακύρωσης:	Η πλέον συμφέρουσα από οικονομική άποψη προσφορά μόνο βάσει τιμής ανά τμήμα (ομάδα)
Καταληκτική ημερομηνία και ώρα υποβολής προσφορών:	14 Ιουνίου 2023, ημέρα Τετάρτη και ώρα 20:00
Ημερομηνία και ώρα αποσφράγισης προσφορών:	20 Ιουνίου 2023, ημέρα Τρίτη και ώρα 10:00
Τόπος Υποβολής προσφορών:	Διαδικτυακή πύλη: https://portal.eprocurement.gov.gr του ΟΠΣ ΕΣΗΔΗΣ (ηλεκτρονική υποβολή) Συστημικός Αύξοντας Αριθμός Ε.Σ.Η.ΔΗ.Σ.: 192694
Εκτιμώμενη αξία Σύμβασης διάρκειας δύο ετών με δικαίωμα προαίρεσης ενός έτους:	Χωρίς ΦΠΑ: 728.787,00€ Επτακόσιες είκοσι οκτώ χιλιάδες εκατόσια ογδόντα επτά ευρώ Με ΦΠΑ 24%: 903.695,88€ Εννιακόσιες τρεις χιλιάδες εξακόσια ενενήντα πέντε ευρώ και ογδόντα οκτώ λεπτά
CPV:	90910000-9, 77310000-6

Ισχύς Προσφορών:	Τριακόσιες εξήντα πέντε (365) ημέρες από την επομένη της καταληκτικής ημερομηνίας υποβολής των προσφορών
Διάρκεια σύμβασης (συμφωνητικού):	Η συνολική προθεσμία εκτέλεσης της σύμβασης (συμφωνητικού) ορίζεται σε δύο έτη από την ανάρτηση του Συμφωνητικού στο ΚΗΜΔΗΣ με δικαίωμα προαίρεσης για ένα επιπλέον έτος

Περιεχόμενα

2.2.1	Δικαίωμα συμμετοχής	15
2.2.2	Εγγύηση συμμετοχής	16
2.2.3	Λόγοι αποκλεισμού	17
2.2.4	Καταλληλότητα άσκησης επαγγελματικής δραστηριότητας	21
2.2.5	Οικονομική και χρηματοοικονομική επάρκεια	22
2.2.6	Τεχνική και επαγγελματική ικανότητα	22
2.2.7	Πρότυπα υγιεινής και ασφάλειας - ποιότητας	22
2.2.8	Στήριξη στην ικανότητα τρίτων – Υπεργολαβία	23
2.2.9	Κανόνες απόδειξης ποιοτικής επιλογής	23
2.2.9.1	Προκαταρκτική απόδειξη κατά την υποβολή προσφορών	24
2.2.9.2	Αποδεικτικά μέσα	25
2.3	ΚΡΙΤΗΡΙΑ ΑΝΑΘΕΣΗΣ	31
2.3.1	Κριτήριο ανάθεσης	31
2.4	ΚΑΤΑΡΤΙΣΗ - ΠΕΡΙΕΧΟΜΕΝΟ ΠΡΟΣΦΟΡΩΝ	31
2.4.1	Γενικοί όροι υποβολής προσφορών	31
2.4.2	Χρόνος και Τρόπος υποβολής προσφορών	32
2.4.3	Περιεχόμενα Φακέλου «Δικαιολογητικά Συμμετοχής- Τεχνική Προσφορά»	35
2.4.3.1	Δικαιολογητικά Συμμετοχής	35
2.4.3.2	Τεχνική Προσφορά	36
2.4.4	Περιεχόμενα Φακέλου «Οικονομική Προσφορά» / Τρόπος σύνταξης και υποβολής οικονομικών προσφορών	37
2.4.5	Χρόνος ισχύος των προσφορών	38
2.4.6	Λόγοι απόρριψης προσφορών	38
3.	ΔΙΕΝΕΡΓΕΙΑ ΔΙΑΔΙΚΑΣΙΑΣ - ΑΞΙΟΛΟΓΗΣΗ ΠΡΟΣΦΟΡΩΝ	40
3.1	ΑΠΟΣΦΡΑΓΙΣΗ ΚΑΙ ΑΞΙΟΛΟΓΗΣΗ ΠΡΟΣΦΟΡΩΝ	40
3.2	ΠΡΟΣΚΛΗΣΗ ΥΠΟΒΟΛΗΣ ΔΙΚΑΙΟΛΟΓΗΤΙΚΩΝ ΠΡΟΣΩΡΙΝΟΥ ΑΝΑΔΟΧΟΥ - ΔΙΚΑΙΟΛΟΓΗΤΙΚΑ ΠΡΟΣΩΡΙΝΟΥ ΑΝΑΔΟΧΟΥ	42
3.3	ΚΑΤΑΚΥΡΩΣΗ - ΣΥΝΑΨΗ ΣΥΜΒΑΣΗΣ	44
3.4	ΠΡΟΔΙΚΑΣΤΙΚΕΣ ΠΡΟΣΦΥΓΕΣ - ΠΡΟΣΩΡΙΝΗ ΚΑΙ ΟΡΙΣΤΙΚΗ ΔΙΚΑΣΤΙΚΗ ΠΡΟΣΤΑΣΙΑ	45
3.5	ΜΑΤΑΙΩΣΗ ΔΙΑΔΙΚΑΣΙΑΣ	48
4.	ΟΡΟΙ ΕΚΤΕΛΕΣΗΣ ΤΗΣ ΣΥΜΒΑΣΗΣ	50
4.1	ΕΓΓΥΗΣΗ (ΚΑΛΗΣ ΕΚΤΕΛΕΣΗΣ) - ΑΣΦΑΛΙΣΗ	50
4.2	ΣΥΜΒΑΤΙΚΟ ΠΛΑΙΣΙΟ - ΕΦΑΡΜΟΣΤΕΑ ΝΟΜΟΘΕΣΙΑ	51
4.3	ΟΡΟΙ ΕΚΤΕΛΕΣΗΣ ΤΗΣ ΣΥΜΒΑΣΗΣ	51
4.4	ΥΠΕΡΓΟΛΑΒΙΑ	52
4.5	ΤΡΟΠΟΠΟΙΗΣΗ ΣΥΜΒΑΣΗΣ (ΣΥΜΦΩΝΗΤΙΚΟΥ) ΚΑΤΑ ΤΗ ΔΙΑΡΚΕΙΑ ΤΗΣ (ΤΟΥ)	52
4.6	ΔΙΚΑΙΩΜΑ ΜΟΝΟΜΕΡΟΥΣ ΛΥΣΗΣ ΤΗΣ ΣΥΜΒΑΣΗΣ (ΣΥΜΦΩΝΗΤΙΚΟΥ)	53
5.	ΕΙΔΙΚΟΙ ΟΡΟΙ ΕΚΤΕΛΕΣΗΣ ΤΗΣ ΣΥΜΒΑΣΗΣ	55
5.1	ΤΡΟΠΟΣ ΠΛΗΡΩΜΗΣ	55
5.2	ΚΗΡΥΞΗ ΟΙΚΟΝΟΜΙΚΟΥ ΦΟΡΕΑ ΕΚΠΤΩΤΟΥ - ΚΥΡΩΣΕΙΣ	55
5.3	ΔΙΟΙΚΗΤΙΚΕΣ ΠΡΟΣΦΥΓΕΣ ΚΑΤΑ ΤΗ ΔΙΑΔΙΚΑΣΙΑ ΕΚΤΕΛΕΣΗΣ ΤΩΝ ΣΥΜΒΑΣΕΩΝ	57
5.4	ΔΙΚΑΣΤΙΚΗ ΕΠΙΛΥΣΗ ΔΙΑΦΟΡΩΝ	57
6.	ΧΡΟΝΟΣ ΚΑΙ ΤΡΟΠΟΣ ΕΚΤΕΛΕΣΗΣ	58
6.1	ΠΑΡΑΚΟΛΟΥΘΗΣΗ ΤΗΣ ΣΥΜΒΑΣΗΣ (ΣΥΜΦΩΝΗΤΙΚΟΥ)	58
6.2	ΔΙΑΡΚΕΙΑ ΣΥΜΒΑΣΗΣ	58
6.3	ΠΑΡΑΛΑΒΗ ΤΟΥ ΑΝΤΙΚΕΙΜΕΝΟΥ ΤΗΣ ΣΥΜΒΑΣΗΣ	59
6.4	ΑΠΟΡΡΙΨΗ ΠΑΡΑΔΟΤΕΩΝ – ΑΝΤΙΚΑΤΑΣΤΑΣΗ	60
6.5	ΡΗΤΡΑ ΑΝΑΠΡΟΣΑΡΜΟΓΗΣ ΤΩΝ ΤΙΜΩΝ	60
	ΠΑΡΑΡΤΗΜΑΤΑ	61
	ΠΑΡΑΡΤΗΜΑ Ι – ΑΝΑΛΥΤΙΚΗ ΠΕΡΙΓΡΑΦΗ ΦΥΣΙΚΟΥ ΚΑΙ ΟΙΚΟΝΟΜΙΚΟΥ ΑΝΤΙΚΕΙΜΕΝΟΥ ΤΗΣ ΣΥΜΒΑΣΗΣ	61
	ΠΑΡΑΡΤΗΜΑ ΙΙ – ΈΝΤΥΠΟ ΟΙΚΟΝΟΜΙΚΗΣ ΠΡΟΣΦΟΡΑΣ	98
	ΠΑΡΑΡΤΗΜΑ ΙΙΙ – ΡΗΤΡΑ ΑΚΕΡΑΙΟΤΗΤΑΣ (ΘΑ ΕΠΙΣΥΝΑΦΘΕΙ ΣΤΟ ΣΥΜΦΩΝΗΤΙΚΟ)	100

ΠΑΡΑΡΤΗΜΑ IV – ΠΙΝΑΚΑΣ ΑΝΤΙΣΤΟΙΧΙΣΗΣ ΛΟΓΩΝ ΑΠΟΚΛΕΙΣΜΟΥ-ΚΡΙΤΗΡΙΩΝ ΠΟΙΟΤΙΚΗΣ ΕΠΙΛΟΓΗΣ ΚΑΙ ΑΠΟΔΕΙΚΤΙΚΩΝ ΜΕΣΩΝ.....	102
ΠΑΡΑΡΤΗΜΑ V – ΥΠΟΔΕΙΓΜΑ ΥΠΕΥΘΥΝΗΣ/ΩΝ ΔΗΛΩΣΗΣ/ΕΩΝ ΠΟΥ ΠΡΟΣΚΟΜΙΖΟΝΤΑΙ ΩΣ ΔΙΚΑΙΟΛΟΓΗΤΙΚΑ ΚΑΤΑΚΥΡΩΣΗΣ	107
ΠΑΡΑΡΤΗΜΑ VI – ΕΝΗΜΕΡΩΣΗ ΦΥΣΙΚΩΝ ΠΡΟΣΩΠΩΝ ΓΙΑ ΤΗΝ ΕΠΕΞΕΡΓΑΣΙΑ ΠΡΟΣΩΠΙΚΩΝ ΔΕΔΟΜΕΝΩΝ	111
ΠΑΡΑΡΤΗΜΑ VII – ΕΕΕΣ.....	112

ΑΝΑΘΕΤΟΥΣΑ ΑΡΧΗ ΚΑΙ ΑΝΤΙΚΕΙΜΕΝΟ ΣΥΜΒΑΣΗΣ**1.1 Στοιχεία Αναθέτουσας Αρχής**

Επωνυμία	ΠΑΝΕΠΙΣΤΗΜΙΟ ΠΑΤΡΩΝ
Αριθμός Φορολογικού Μητρώου (Α.Φ.Μ.)	090061075
Ταχυδρομική διεύθυνση	Πανεπιστημιούπολη
Πόλη	Ρίο Πατρών
Ταχυδρομικός Κωδικός	265 04
Χώρα	ΕΛΛΑΔΑ
Κωδικός NUTS	EL632
Τηλέφωνο	2610 969653, 997721
Ηλεκτρονικό Ταχυδρομείο (e-mail)	oikonomiki@upatras.gr
Αρμόδια για πληροφορίες	Π. Διδάχου
Γενική Διεύθυνση στο διαδίκτυο (URL)	www.upatras.gr

Είδος Αναθέτουσας Αρχής

Η Αναθέτουσα Αρχή είναι το Πανεπιστήμιο Πατρών (ΚΚΑ) και ανήκει στην Γενική Κυβέρνηση (Υποτομέας Κεντρικής Κυβέρνησης).

Κύρια δραστηριότητα Α.Α.

Η κύρια δραστηριότητα της Αναθέτουσας Αρχής είναι η Εκπαίδευση.

Στοιχεία Επικοινωνίας

α) Τα έγγραφα της σύμβασης είναι διαθέσιμα για ελεύθερη, πλήρη, άμεση & δωρεάν ηλεκτρονική πρόσβαση μέσω της Διαδικτυακής Πύλης (www.promitheus.gov.gr) του ΟΠΣ ΕΣΗΔΗΣ.

β) Κάθε είδους επικοινωνία και ανταλλαγή πληροφοριών πραγματοποιείται μέσω του ΕΣΗΔΗΣ Προμήθειες και Υπηρεσίες (εφεξής ΕΣΗΔΗΣ), το οποίο είναι προσβάσιμο από τη Διαδικτυακή Πύλη (www.promitheus.gov.gr) του ΟΠΣ ΕΣΗΔΗΣ.

1.2 Στοιχεία Διαδικασίας-Χρηματοδότηση**Είδος διαδικασίας**

Ο διαγωνισμός θα διεξαχθεί με την ανοικτή διαδικασία του άρθρου 27 του ν. 4412/16.

Χρηματοδότηση της σύμβασης

Η δαπάνη για την εν λόγω σύμβαση βαρύνει την με ΚΑΕ 0849Α σχετική πίστωση του τακτικού προϋπολογισμού για τα οικονομικά έτη 2023, 2024, 2025 & 2026 σύμφωνα με α) την υπ' αριθ. πρωτ. 188/25-04-2023 (ΑΔΑΜ:23REQ012551198, ΑΔΑ: ΨΑΩΦ469Β7Θ-ΚΥΑ) «Απόφαση Ανάλυσης Υποχρέωσης» και β) την υπ' αρ. πρωτ. 31037/26-04-2023 (ΑΔΑ: ΨΔ35469Β7Θ-ΜΩΙ) Απόφαση του Αντιπρύτανη Οικονομικών, Μελετών, Έργων και Τεχνολογιών Πληροφορικής περί Έγκρισης Ανάλυσης Πολυετούς Υποχρέωσης για τα οικονομικά έτη 2024, 2025 και 2026.

1.3 Συνοπτική Περιγραφή φυσικού και οικονομικού αντικείμενου της σύμβασης

Το αντικείμενο του θέματος αφορά στην παροχή υπηρεσιών για τη καθαριότητα των εξωτερικών χώρων, τη συντήρηση του πρασίνου και τη συντήρηση των εξωτερικών χώρων του Πανεπιστημίου Πατρών, σε Ρίο, Κουκούλι, Μεσολόγγι, Αγρίνιο, Αμαλιάδα (συμπεριλαμβανομένου του Ιερού Ναού Τριών Ιεραρχών, της Φοιτητικής Εστίας Μεσολογγίου και του Κέντρου Φιλοξενίας Κάτω Συχαινών), διάρκειας δυο ετών με δικαίωμα προαίρεσης ενός έτους. Ειδικά στο Κουκούλι οι εγκαταστάσεις προσδιορίζονται με την ΥΑ 105875/Ζ1/1-7-2019/ΦΕΚ Β 2787/4-7-2019 όπως τροποποιήθηκε με την ΥΑ 136653/Ζ1/26-10-2021/ ΦΕΚ Β 5129/5-11-2021.

Οι συμμετέχοντες οικονομικοί φορείς, θα πρέπει να επισκεφθούν τους χώρους του Πανεπιστημίου (ισχύει για όλες τις πόλεις), πριν την υποβολή της προσφοράς τους, προκειμένου να λάβουν πλήρη γνώση για τις εργασίες που απαιτούνται.

Η παρούσα σύμβαση υποδιαιρείται στα κάτωθι δύο (2) τμήματα (ομάδες) όπως ακριβώς περιγράφονται αναλυτικά στο **ΠΑΡΑΡΤΗΜΑ Ι**:

ΟΜΑΔΑ Α: Καθαριότητα εξωτερικών χώρων και συντήρηση πρασίνου και εξωτερικών χώρων των εγκαταστάσεων του Πανεπιστημίου Πατρών στις πόλεις Πάτρα (Ρίο και Κουκούλι) και Αμαλιάδα, όπως αναλυτικά αναφέρεται στην Τεχνική Περιγραφή (ΠΑΡΑΡΤΗΜΑ Ι), εκτιμώμενης αξίας για δύο (2) έτη: 382.658,00 € και μαζί με προαίρεση ενός (1) έτους: 573.987,00 € μη συμπ. ΦΠΑ.

ΟΜΑΔΑ Β: Καθαριότητα εξωτερικών χώρων και συντήρηση πρασίνου και εξωτερικών χώρων των εγκαταστάσεων του Πανεπιστημίου Πατρών στις πόλεις Μεσολόγγι και Αγρίνιο, όπως αναλυτικά αναφέρεται στην Τεχνική Περιγραφή (ΠΑΡΑΡΤΗΜΑ Ι), εκτιμώμενης αξίας για δύο (2) έτη: 103.200,00€ και μαζί με προαίρεση ενός (1) έτους: 154.800,00 € μη συμπ. ΦΠΑ.

Οι παρεχόμενες υπηρεσίες κατατάσσονται στους ακόλουθους κωδικούς του Κοινού Λεξιλογίου δημοσίων συμβάσεων (CPV) : **90910000-9 - Υπηρεσίες καθαρισμού** και **77310000-6 - Φύτευση και συντήρηση χώρων πρασίνου.**

Προσφορές υποβάλλονται είτε μόνο για το ένα τμήμα (ομάδα) ή και για τα δύο τμήματα (ομάδες). Ο μέγιστος αριθμός τμημάτων (ομάδων) που μπορεί να ανατεθεί σε έναν προσφέροντα ορίζεται σε δύο (2).

Προσφορά που δεν καλύπτει το σύνολο των ζητούμενων υπηρεσιών και εγκαταστάσεων κάθε τμήματος (ομάδας), θα απορρίπτεται.

Η εκτιμώμενη αξία της σύμβασης διάρκειας δύο ετών

ανέρχεται στο ποσό των εξακοσίων δύο χιλιάδων τετρακοσίων εξήντα τριών ευρώ και ενενήντα δύο λεπτών (602.463,92 €) συμπ. Φ.Π.Α. 24 %, (προϋπολογισμός χωρίς ΦΠΑ: 485.858,00 € και ΦΠΑ: 116.605,92€).

Η εκτιμώμενη αξία του δικαιώματος προαίρεσης ανέρχεται στο ποσό των τριακοσίων μιας χιλιάδων διακοσίων τριάντα ενός ευρώ και ενενήντα έξι λεπτών (301.231.96 €) συμπ. ΦΠΑ 24 % (προϋπολογισμός χωρίς ΦΠΑ: 242.929,00 € και ΦΠΑ: 58.302,96 €).

Η αναθέτουσα διατηρεί μονομερώς το δικαίωμα για ανάθεση των υπηρεσιών καθαριότητας και συντήρησης πρασίνου για ένα (1) επιπλέον έτος, δεν δεσμεύεται για την άσκηση του ανωτέρω δικαιώματος προαίρεσης και δεν αποτελεί αυτό αντικείμενο διαπραγμάτευσης με τον ανάδοχο της αρχικής σύμβασης.

Η αναθέτουσα διατηρεί τη δυνατότητα προσφυγής στη διαδικασία διαπραγμάτευσης του άρθρου 32 παρ. 6 του ν. 4412/2016 για την ανάθεση υπηρεσιών στον ανάδοχο της παρούσας σύμβασης, οι οποίες συνίστανται στην επανάληψη παρόμοιων υπηρεσιών με τις υπό ανάθεση υπηρεσίες, με την τήρηση των ειδικότερων όρων και προϋποθέσεων του ως άνω άρθρου.

Η διάρκεια της σύμβασης ορίζεται σε δύο έτη από την ανάρτηση της Σύμβασης (συμφωνητικού) στο ΚΗΜΔΗΣ με δικαίωμα προαίρεσης ενός επιπλέον έτους.

Αναλυτική περιγραφή του φυσικού και οικονομικού αντικειμένου της σύμβασης δίδεται στο ΠΑΡΑΡΤΗΜΑ Ι της παρούσας διακήρυξης.

Η σύμβαση θα ανατεθεί με το κριτήριο της πλέον συμφέρουσας από οικονομική άποψη προσφοράς βάσει τιμής, ανά τμήμα (ομάδα).

1.4 Θεσμικό πλαίσιο

Η ανάθεση και εκτέλεση της σύμβασης διέπονται από την κείμενη νομοθεσία και τις κατ' εξουσιοδότηση αυτής εκδοθείσες κανονιστικές πράξεις, όπως ισχύουν και ιδίως:

- του ν. 4412/2016 (Α' 147) «Δημόσιες Συμβάσεις Έργων, Προμηθειών και Υπηρεσιών (προσαρμογή στις Οδηγίες 2014/24/ ΕΕ και 2014/25/ΕΕ)»
- του ν. 4622/2019 (Α' 133) «Επιτελικό Κράτος: οργάνωση, λειτουργία & διαφάνεια της Κυβέρνησης, των κυβερνητικών οργάνων & της κεντρικής δημόσιας διοίκησης» και ιδίως του άρθρου 37
- του ν. 4700/2020 (Α' 127) «Ενιαίο κείμενο Δικονομίας για το Ελεγκτικό Συνέδριο, ολοκληρωμένο νομοθετικό πλαίσιο για τον προσυμβατικό έλεγχο, τροποποιήσεις στον Κώδικα Νόμων για το Ελεγκτικό Συνέδριο, διατάξεις για την αποτελεσματική απονομή της δικαιοσύνης και άλλες διατάξεις» και ιδίως των άρθρων 324-337
- του ν. 4013/2011 (Α' 204) «Σύσταση ενιαίας Ανεξάρτητης Αρχής Δημοσίων Συμβάσεων και Κεντρικού Ηλεκτρονικού Μητρώου Δημοσίων Συμβάσεων...»,
- του άρθρου 4 του π.δ. 118/07 (Α' 150),
- του ν. 3548/2007 (Α' 68) «Καταχώριση δημοσιεύσεων των φορέων του Δημοσίου στο νομαρχιακό και τοπικό Τύπο και άλλες διατάξεις»,
- του ν. 4601/2019 (Α' 44) «Εταιρικοί μετασχηματισμοί και εναρμόνιση του νομοθετικού πλαισίου με τις διατάξεις της Οδηγίας 2014/55/ΕΕ του Ευρωπαϊκού Κοινοβουλίου και του Συμβουλίου της 16ης Απριλίου 2014 για την έκδοση ηλεκτρονικών τιμολογίων στο πλαίσιο δημόσιων συμβάσεων και λοιπές διατάξεις»,
- της υπ' αριθμ. 57654/22.05.2017 Απόφασης του Υπουργού Οικονομίας και Ανάπτυξης με θέμα: *“Ρύθμιση ειδικότερων θεμάτων λειτουργίας και διαχείρισης του Κεντρικού Ηλεκτρονικού Μητρώου Δημοσίων Συμβάσεων (ΚΗΜΔΗΣ)”* (Β' 1781),
- της υπ' αριθμ. 64233/08.06.2021 (Β' 2453/ 09.06.2021) Κοινής Απόφασης των Υπουργών Ανάπτυξης και Επενδύσεων και Ψηφιακής Διακυβέρνησης με θέμα *«Ρυθμίσεις τεχνικών ζητημάτων που αφορούν την ανάθεση των Δημοσίων Συμβάσεων Προμηθειών και Υπηρεσιών με χρήση των επιμέρους εργαλείων και διαδικασιών του Εθνικού Συστήματος Ηλεκτρονικών Δημοσίων Συμβάσεων (ΕΣΗΔΗΣ)»*,
- της αριθμ. 63446/2021 Κ.Υ.Α. (Β' 2338/02.06.2020) *«Καθορισμός Εθνικού Μορφότυπου ηλεκτρονικού τιμολογίου στο πλαίσιο των Δημοσίων Συμβάσεων»*,
- της υπό στοιχεία 98979ΕΞ2021/10.8.2021 κοινή απόφαση των Υπουργών Οικονομικών, Ανάπτυξης και Επενδύσεων, Επικρατείας, Υποδομών και Μεταφορών, Εθνικής Άμυνας και

Εσωτερικών «Ηλεκτρονική τιμολόγηση στο πλαίσιο των Δημοσίων Συμβάσεων δυνάμει του ν. 4601/2019 (Α' 44)» (Β' 3766),

- της αριθμ. Κ.Υ.Α. 52445 ΕΞ 2023 (Β' 2385/12.04.2023) «Υποχρέωση υποβολής ηλεκτρονικών τιμολογίων από τους οικονομικούς φορείς»,

[Άλλο θεσμικό πλαίσιο]

- του ν. 3419/2005 (Α' 297) «Γενικό Εμπορικό Μητρώο (Γ.Ε.ΜΗ.) και εκσυγχρονισμός της Επιμελητηριακής Νομοθεσίας»,
- του ν. 4635/2019 (Α' 167) «Επενδύω στην Ελλάδα και άλλες διατάξεις» και ιδίως των άρθρων 85 επ.,
- του ν. 4270/2014 (Α' 143) «Αρχές δημοσιονομικής διαχείρισης και εποπτείας (ενσωμάτωση της Οδηγίας 2011/85/ΕΕ) – δημόσιο λογιστικό και άλλες διατάξεις»,
- του π.δ. 80/2016 (Α' 145) «Ανάληψη υποχρεώσεων από τους Διατάκτες»,
- της παρ. Ζ του Ν. 4152/2013 (Α' 107) «Προσαρμογή της ελληνικής νομοθεσίας στην Οδηγία 2011/7 της 16.2.2011 για την καταπολέμηση των καθυστερήσεων πληρωμών στις εμπορικές συναλλαγές»,
- του ν. 4314/2014 (Α' 265) «Α) Για τη διαχείριση, τον έλεγχο και την εφαρμογή αναπτυξιακών παρεμβάσεων για την προγραμματική περίοδο 2014–2020, Β) Ενσωμάτωση της Οδηγίας 2012/17 του Ευρωπαϊκού Κοινοβουλίου και του Συμβουλίου της 13ης Ιουνίου 2012 (ΕΕ L 156/16.6.2012) στο ελληνικό δίκαιο, τροποποίηση του ν. 3419/2005 (Α' 297) και άλλες διατάξεις»,
- του ν. 4727/2020 (Α' 184) «Ψηφιακή Διακυβέρνηση (Ενσωμάτωση στην Ελληνική Νομοθεσία της Οδηγίας (ΕΕ) 2016/2102 και της Οδηγίας (ΕΕ) 2019/1024) – Ηλεκτρονικές Επικοινωνίες (Ενσωμάτωση στο Ελληνικό Δίκαιο της Οδηγίας (ΕΕ) 2018/1972 και άλλες διατάξεις»,
- του π.δ 28/2015 (Α' 34) «Κωδικοποίηση διατάξεων για την πρόσβαση σε δημόσια έγγραφα και στοιχεία»,
- του ν. 2859/2000 (Α' 248) «Κύρωση Κώδικα Φόρου Προστιθέμενης Αξίας»,
- του ν. 2690/1999 (Α' 45) «Κύρωση του Κώδικα Διοικητικής Διαδικασίας και άλλες διατάξεις» και ιδίως των άρθρων 1,2, 7, 11 και 13 έως 15,
- του ν. 2121/1993 (Α' 25) «Πνευματική Ιδιοκτησία, Συγγενικά Δικαιώματα και Πολιτιστικά Θέματα»,
- του Κανονισμού (ΕΕ) 2016/679 του ΕΚ και του Συμβουλίου, της 27ης Απριλίου 2016, για την προστασία των φυσικών προσώπων έναντι της επεξεργασίας των δεδομένων προσωπικού χαρακτήρα και για την ελεύθερη κυκλοφορία των δεδομένων αυτών και την κατάργηση της οδηγίας 95/46/ΕΚ (Γενικός Κανονισμός για την Προστασία Δεδομένων) (Κείμενο που παρουσιάζει ενδιαφέρον για τον ΕΟΧ) OJ L 119,
- του ν. 4624/2019 (Α' 137) «Αρχή Προστασίας Δεδομένων Προσωπικού Χαρακτήρα, μέτρα εφαρμογής του Κανονισμού (ΕΕ) 2016/679 του Ευρωπαϊκού Κοινοβουλίου και του Συμβουλίου της 27ης Απριλίου 2016 για την προστασία των φυσικών προσώπων έναντι της επεξεργασίας δεδομένων προσωπικού χαρακτήρα και ενσωμάτωση στην εθνική νομοθεσία της Οδηγίας (ΕΕ) 2016/680 του Ευρωπαϊκού Κοινοβουλίου και του Συμβουλίου της 27ης Απριλίου 2016 και άλλες διατάξεις»,
- του άρθρου 68 «Συμβάσεις εργολαβίας εταιρειών παροχής υπηρεσιών» του ν. 3863/2010 (Α 115) «Νέο ασφαλιστικό σύστημα και συναφείς διατάξεις, ρυθμίσεις στις εργασιακές σχέσεις»

- του ν. 4965/2022 (Α' 162) «Εξυγίανση των Ναυπηγείων Ελευσίνας και άλλες διατάξεις αναπτυξιακού χαρακτήρα» - άρθρο 7 «Ρήτρα αναπροσαρμογής τιμών στις δημόσιες συμβάσεις προμηθειών - Τροποποίηση άρθρου 53 του ν.4412/2016»,
- του ν. 4485/2017 (Α'114) «Οργάνωση και λειτουργία της ανώτατης εκπαίδευσης, ρυθμίσεις για την έρευνα και άλλες διατάξεις»,
- του ν. 4009/2011(Α' 195) «Δομή, λειτουργία, διασφάλιση της ποιότητας των σπουδών και διεθνοποίηση των ανωτάτων εκπαιδευτικών ιδρυμάτων», όπως αυτός έχει τροποποιηθεί και ισχύει σήμερα,
- του ν. 1268/1982 (Α' 87) «Περί της δομής και λειτουργίας των ΑΕΙ», όπως αυτός έχει τροποποιηθεί και ισχύει σήμερα,
- του ν. 2083/1992 (Α' 159), άρθρο 1, παρ. 2, «Εκσυγχρονισμός της Ανώτατης Εκπαίδευσης»,
- του ν. 4610/2019 (Α' 70) «Συνέργειες Πανεπιστημίων και Τ.Ε.Ι., πρόσβαση στην τριτοβάθμια εκπαίδευση, πειραματικά σχολεία, Γενικά Αρχεία του Κράτους και λοιπές διατάξεις»,
- του ν. 4957/2022 (Α'141) «Νέοι Ορίζοντες στα Ανώτατα Εκπαιδευτικά Ιδρύματα: Ενίσχυση της ποιότητας, της λειτουργικότητας και της σύνδεσης των Α.Ε.Ι. με την κοινωνία και λοιπές διατάξεις»,
- του ν. 4912/2022 (Α' 59) «Ενιαία Αρχή Δημοσίων Συμβάσεων και άλλες διατάξεις του Υπουργείου Δικαιοσύνης»,
- του ΦΕΚ 2253/10-06-2019 τ. Α' «Συμπλήρωση του Οργανισμού διοικητικών υπηρεσιών του Πανεπιστημίου Πατρών (π.δ. 63/1999,ΦΕΚ 71/8.4.1999 Α'), για τη μεταβατική περίοδο έως τη σύσταση του Οργανισμού του Ιδρύματος κατά τις διατάξεις της παρ. 2β του άρθρου 7 του ν. 4485/2017»,
- του ΦΕΚ 677/28-08-2020 τ. Υ.Ο.Δ.Δ.: «Διαπιστωτική πράξη εκλογής Πρύτανη και τεσσάρων Αντιπρυτάνεων στο Πανεπιστήμιο Πατρών»,
- του ΦΕΚ 4022/21-09-2020 τ. Β' «Ανάθεση αρμοδιοτήτων της Συγκλήτου στο Πρυτανικό Συμβούλιο του Πανεπιστημίου Πατρών και Ορισμός τομέων ευθύνης και αρμοδιοτήτων στους εκλεγέντες Αντιπρυτάνεις του Πανεπιστημίου Πατρών»,
- του ΦΕΚ 3782/13.8.2021, τ. Β' «Ανάθεση αρμοδιοτήτων της Συγκλήτου στο Πρυτανικό Συμβούλιο του Πανεπιστημίου Πατρών»,
- του ΦΕΚ 4850/20.10.2021, τ. Β' «Τροποποίηση της υπ' αριθ. 5151/30.7.2021 απόφαση της υπ' αριθ. 190/29.7.2021 έκτακτης συνεδρίασης της Συγκλήτου περί «Ανάθεσης αρμοδιοτήτων της Συγκλήτου στο Πρυτανικό Συμβούλιο του Πανεπιστημίου Πατρών» «(ΦΕΚ 3782/13.8.2021, τ. Β')»,
- του ΦΕΚ 791/ 31.08.2022, τ. Υ.Ο.Δ.Δ. «Ορισμός Αντιπρύτανη Οικονομικών, Μελετών, Έργων και Τεχνολογιών Πληροφορικής του Πανεπιστημίου Πατρών»,
- του Προεδρικού Διατάγματος 52/2022 - ΦΕΚ 131/Α/7-7-2022 «Ίδρυση, Κατάργηση, Συγχώνευση, Μετονομασία και Μεταβολή έδρας Τμημάτων στο Πανεπιστήμιο Πατρών»,
- των σε εκτέλεση των ανωτέρω νόμων εκδοθεισών κανονιστικών πράξεων, των λοιπών διατάξεων που αναφέρονται ρητά ή απορρέουν από τα οριζόμενα στα συμβατικά τεύχη της παρούσας, καθώς και του συνόλου των διατάξεων του ασφαλιστικού, εργατικού, κοινωνικού, περιβαλλοντικού και φορολογικού δικαίου που διέπει την ανάθεση και εκτέλεση της παρούσας σύμβασης, έστω και αν δεν αναφέρονται ρητά παραπάνω,
- του υπ' αρ. πρωτ. Π.Π. 98106/15-12-2022 (ΑΔΑΜ:22REQ011823174) Πρωτογενούς Αιτήματος της Δ/σης Οικονομικών Υπηρεσιών του Πανεπιστημίου Πατρών,

- της υπ' αρ. πρωτ. Π.Π 98787/19-12-2022 (ΑΔΑΜ:22REQ011844277) Απόφασης του Πρυτανικού Συμβουλίου του Πανεπιστημίου Πατρών περί έγκρισης των Τεχνικών Προδιαγραφών, του Προϋπολογισμού, των Όρων καθώς και της Διενέργειας Ανοιχτής Ηλεκτρονικής Διαδικασίας Σύναψης Σύμβασης Άνω των Ορίων,
- της υπ' αριθ. πρωτ. 188/25-04-2023 (ΑΔΑΜ:23REQ012551198, ΑΔΑ: ΨΑΩΦ469Β7Θ-ΚΥΑ) «Απόφασης Ανάληψης Υποχρέωσης»,
- της υπ' αρ. πρωτ. 31037/26-04-2023 (ΑΔΑ: ΨΔ35469Β7Θ-ΜΩΙ) Απόφασης του Αντιπρύτανη Οικονομικών, Μελετών, Έργων και Τεχνολογιών Πληροφορικής περί Έγκρισης Ανάληψης Πολυετούς Υποχρέωσης για τα οικονομικά έτη 2024, 2025 και 2026 σε βάρος των πιστώσεων του ΚΑΕ 0849Α του τακτικού προϋπολογισμού εξόδων του Πανεπιστημίου Πατρών

1.5 Προθεσμία παραλαβής προσφορών και διενέργεια διαγωνισμού

Η καταληκτική ημερομηνία παραλαβής των προσφορών είναι **η 14 Ιουνίου 2023, ημέρα Τετάρτη και ώρα 20:00.**

Η διαδικασία θα διενεργηθεί με χρήση του Εθνικού Συστήματος Ηλεκτρονικών Δημόσιων Συμβάσεων (ΕΣΗΔΗΣ) Προμήθειες και Υπηρεσίες του ΟΠΣ ΕΣΗΔΗΣ (Διαδικτυακή Πύλη <https://portal.eprocurement.gov.gr>)

1.6 Δημοσιότητα

A. Δημοσίευση στην Επίσημη Εφημερίδα της Ευρωπαϊκής Ένωσης

Προκήρυξη της παρούσας σύμβασης απεστάλη με ηλεκτρονικά μέσα για δημοσίευση στις 03/05/2023 στην Υπηρεσία Εκδόσεων της Ευρωπαϊκής Ένωσης.

B. Δημοσίευση σε εθνικό επίπεδο

Η Προκήρυξη και το πλήρες κείμενο της παρούσας Διακήρυξης καταχωρήθηκαν στο Κεντρικό Ηλεκτρονικό Μητρώο Δημοσίων Συμβάσεων (ΚΗΜΔΗΣ).

Το πλήρες κείμενο της παρούσας Διακήρυξης και τα υπόλοιπα έγγραφα της σύμβασης αναρτήθηκαν στη Διαδικτυακή Πύλη (<https://portal.eprocurement.gov.gr>) του ΟΠΣ ΕΣΗΔΗΣ με **Συστημικό Αύξοντα Αριθμό: 192694**

Περίληψη της παρούσας Διακήρυξης δημοσιεύεται, σύμφωνα με το άρθρο 66 του Ν. 4412/2016 και στον Ελληνικό Τύπο, ήτοι:

- ✓ ΠΕΛΟΠΟΝΝΗΣΟΣ
- ✓ ΤΑ ΝΕΑ ΤΗΣ ΑΙΤΩΛΟΑΚΑΡΝΑΝΙΑΣ
- ✓ ΣΥΜΒΟΥΛΟΣ ΕΠΙΧΕΙΡΗΣΕΩΝ

Περίληψη της παρούσας Διακήρυξης όπως προβλέπεται στην περίπτωση (ιστ) της παραγράφου 3 του άρθρου 76 του Ν.4727/2020, αναρτήθηκε στο διαδίκτυο, στον ιστότοπο <http://et.diavgeia.gov.gr/> (ΠΡΟΓΡΑΜΜΑ ΔΙΑΥΓΕΙΑ).

Η Διακήρυξη καταχωρήθηκε στο διαδίκτυο, στην ιστοσελίδα της αναθέτουσας αρχής, στη διεύθυνση (URL): www.upatras.gr στη διαδρομή:

<https://www.upatras.gr> ► *ενημέρωση* ► *ανακοινώσεις* ► *διαγωνισμοί*.

Γ. Έξοδα δημοσιεύσεων

Η δαπάνη των δημοσιεύσεων στον Ελληνικό Τύπο της αρχικής και (τυχόν) επαναληπτικής προκήρυξης βαρύνει τον προμηθευτή που ανακηρύχθηκε ανάδοχος, με την προσκόμιση των νόμιμων παραστατικών (σύμφωνα με το άρθρο 4 του Ν. 3548/2007 όπως συμπληρώθηκε με το άρθρο 46 του Ν. 3801/2009 (ΦΕΚ 163Α)). Εφόσον υποδιαιρεθεί η σύμβαση σε τμήματα-ομάδες, θα επιμεριστεί η δαπάνη δημοσιεύσεων, ανά τμήμα-ομάδα, αναλογικά και με βάση την εκτιμώμενη αξία κάθε τμήματος.

1.7 Αρχές εφαρμοζόμενες στη διαδικασία σύναψης

Οι οικονομικοί φορείς δεσμεύονται ότι:

- α) τηρούν και θα εξακολουθήσουν να τηρούν κατά την εκτέλεση της σύμβασης, εφόσον επιλεγούν, τις υποχρεώσεις τους που απορρέουν από τις διατάξεις της περιβαλλοντικής, κοινωνικοασφαλιστικής και εργατικής νομοθεσίας, που έχουν θεσπιστεί με το δίκαιο της Ένωσης, το εθνικό δίκαιο, συλλογικές συμβάσεις ή διεθνείς διατάξεις περιβαλλοντικού, κοινωνικού και εργατικού δικαίου, οι οποίες απαριθμούνται στο Παράρτημα Χ του Προσαρτήματος Α του ν. 4412/2016. Η τήρηση των εν λόγω υποχρεώσεων ελέγχεται και βεβαιώνεται από τα όργανα που επιβλέπουν την εκτέλεση των δημοσίων συμβάσεων και τις αρμόδιες δημόσιες αρχές και υπηρεσίες που ενεργούν εντός των ορίων της ευθύνης και της αρμοδιότητάς τους.
- β) δεν θα ενεργήσουν αθέμιτα, παράνομα ή καταχρηστικά καθ'όλη τη διάρκεια της διαδικασίας ανάθεσης, αλλά και κατά το στάδιο εκτέλεσης της σύμβασης, εφόσον επιλεγούν.
- γ) λαμβάνουν τα κατάλληλα μέτρα για να διαφυλάξουν την εμπιστευτικότητα των πληροφοριών που έχουν χαρακτηριστεί ως τέτοιες.

2. ΓΕΝΙΚΟΙ ΚΑΙ ΕΙΔΙΚΟΙ ΟΡΟΙ ΣΥΜΜΕΤΟΧΗΣ

2.1 Γενικές Πληροφορίες

2.1.1 Έγγραφα της σύμβασης

Τα έγγραφα της παρούσας διαδικασίας σύναψης είναι τα ακόλουθα:

1. η με αριθ. 2023/S 089-273034 Προκήρυξη της Σύμβασης, όπως αυτή έχει δημοσιευτεί στην Επίσημη Εφημερίδα της Ευρωπαϊκής Ένωσης
2. το Ευρωπαϊκό Ενιαίο Έγγραφο Σύμβασης [ΕΕΕΣ]
3. η παρούσα διακήρυξη και τα παραρτήματά της
4. οι συμπληρωματικές πληροφορίες που τυχόν παρέχονται στο πλαίσιο της διαδικασίας, ιδίως σχετικά με τις προδιαγραφές και τα σχετικά δικαιολογητικά
5. η/οι προσφορά/ες του/των αναδόχου/ων
6. η/οι σύμβαση/εις (συμφωνητικό/α) με τα Παραρτήματά της/τους

2.1.2 Επικοινωνία - Πρόσβαση στα έγγραφα της Σύμβασης

Όλες οι επικοινωνίες σε σχέση με τα βασικά στοιχεία της διαδικασίας σύναψης της σύμβασης, καθώς και όλες οι ανταλλαγές πληροφοριών, ιδίως η ηλεκτρονική υποβολή, εκτελούνται με τη χρήση της πλατφόρμας του Εθνικού Συστήματος Ηλεκτρονικών Δημοσίων Συμβάσεων (ΕΣΗΔΗΣ), η οποία είναι προσβάσιμη μέσω της Διαδικτυακής Πύλης (<https://portal.eprocurement.gov.gr>).

2.1.3 Παροχή Διευκρινίσεων

Τα σχετικά αιτήματα παροχής διευκρινίσεων υποβάλλονται ηλεκτρονικά, το αργότερο **οκτώ (8) ημέρες πριν την καταληκτική ημερομηνία υποβολής προσφορών** και απαντώνται αντίστοιχα, στο πλαίσιο της παρούσας, στη σχετική ηλεκτρονική διαδικασία σύναψης δημόσιας σύμβασης στην πλατφόρμα του ΕΣΗΔΗΣ, η οποία είναι προσβάσιμη μέσω της Διαδικτυακής Πύλης (<https://portal.eprocurement.gov.gr>). Αιτήματα παροχής συμπληρωματικών πληροφοριών – διευκρινίσεων υποβάλλονται από εγγεγραμμένους στο σύστημα οικονομικούς φορείς, δηλαδή από εκείνους που διαθέτουν σχετικά διαπιστευτήρια που τους έχουν χορηγηθεί (όνομα χρήστη και κωδικό πρόσβασης) και απαραίτητα το ηλεκτρονικό αρχείο με το κείμενο των ερωτημάτων είναι ηλεκτρονικά υπογεγραμμένο. Αιτήματα παροχής διευκρινίσεων που είτε υποβάλλονται με άλλο τρόπο είτε το ηλεκτρονικό αρχείο που τα συνοδεύει δεν είναι ηλεκτρονικά υπογεγραμμένο, δεν εξετάζονται.

Η αναθέτουσα αρχή παρατείνει την προθεσμία παραλαβής των προσφορών, ούτως ώστε όλοι οι ενδιαφερόμενοι οικονομικοί φορείς να μπορούν να λάβουν γνώση όλων των αναγκαίων πληροφοριών για την κατάρτιση των προσφορών στις ακόλουθες περιπτώσεις:

- α) όταν, για οποιονδήποτε λόγο, πρόσθετες πληροφορίες, αν και ζητήθηκαν από τον οικονομικό φορέα έγκαιρα, δεν έχουν παρασχεθεί το αργότερο έξι (6) ημέρες πριν από την προθεσμία που ορίζεται για την παραλαβή των προσφορών,
- β) όταν τα έγγραφα της σύμβασης υφίστανται σημαντικές αλλαγές

Η διάρκεια της παράτασης θα είναι ανάλογη με τη σπουδαιότητα των πληροφοριών ή των αλλαγών. Όταν οι πρόσθετες πληροφορίες δεν έχουν ζητηθεί έγκαιρα ή δεν έχουν σημασία για την

προετοιμασία κατάλληλων προσφορών, η παράταση της προθεσμίας εναπόκειται στη διακριτική ευχέρεια της αναθέτουσας αρχής.

Τροποποίηση των όρων της διαγωνιστικής διαδικασίας (πχ αλλαγή/μετάθεση της καταληκτικής ημερομηνίας υποβολής προσφορών καθώς και σημαντικές αλλαγές των εγγράφων της σύμβασης, σύμφωνα με την προηγούμενη παράγραφο) δημοσιεύεται στο ΚΗΜΔΗΣ.

2.1.4 Γλώσσα

Τα έγγραφα της σύμβασης έχουν συνταχθεί στην ελληνική γλώσσα. Τυχόν προδικαστικές προσφυγές υποβάλλονται στην ελληνική γλώσσα.

Οι προσφορές, τα στοιχεία που περιλαμβάνονται σε αυτές, καθώς και τα αποδεικτικά έγγραφα σχετικά με τη μη ύπαρξη λόγου αποκλεισμού και την πλήρωση των κριτηρίων ποιοτικής επιλογής (πχ πιστοποιητικά καταλληλότητας κλπ) συντάσσονται στην ελληνική γλώσσα ή συνοδεύονται από επίσημη μετάφρασή τους στην ελληνική γλώσσα.

Τα αλλοδαπά δημόσια και ιδιωτικά έγγραφα συνοδεύονται από μετάφρασή τους στην ελληνική γλώσσα επικυρωμένη, είτε από πρόσωπο αρμόδιο κατά τις κείμενες διατάξεις της εθνικής νομοθεσίας είτε από πρόσωπο κατά νόμο αρμόδιο της χώρας στην οποία έχει συνταχθεί το έγγραφο.

Οι τεχνικές προδιαγραφές των ειδών καθώς και τα ενημερωτικά και τεχνικά φυλλάδια και άλλα έντυπα, εταιρικά ή μη, με ειδικό τεχνικό περιεχόμενο, δηλαδή έντυπα με αμιγώς τεχνικά χαρακτηριστικά, όπως αριθμούς, αποδόσεις σε διεθνείς μονάδες, μαθηματικούς τύπους και σχέδια, που είναι δυνατόν να διαβαστούν σε κάθε γλώσσα και δεν είναι απαραίτητη η μετάφραση τους, μπορούν να υποβάλλονται στην αγγλική γλώσσα, χωρίς να συνοδεύονται από μετάφραση στην ελληνική.

Κάθε μορφής επικοινωνία με την αναθέτουσα αρχή, καθώς και μεταξύ αυτής και του αναδόχου, θα γίνονται υποχρεωτικά στην ελληνική γλώσσα.

2.1.5 Εγγυήσεις

Οι εγγυητικές επιστολές των παραγράφων 2.2.2 και 4.1. εκδίδονται από πιστωτικά ιδρύματα ή χρηματοδοτικά ιδρύματα ή ασφαλιστικές επιχειρήσεις κατά την έννοια των περιπτώσεων β' και γ' της παρ. 1 του άρθρου 14 του ν. 4364/ 2016 (Α'13), που λειτουργούν νόμιμα στα κράτη - μέλη της Ένωσης ή του Ευρωπαϊκού Οικονομικού Χώρου ή στα κράτη-μέρη της ΣΔΣ και έχουν, σύμφωνα με τις ισχύουσες διατάξεις, το δικαίωμα αυτό. Μπορούν, επίσης, να εκδίδονται από το Τ.Μ.Ε.Δ.Ε. ή να παρέχονται με γραμμάτιο του Ταμείου Παρακαταθηκών και Δανείων με παρακατάθεση σε αυτό του αντίστοιχου χρηματικού ποσού. Αν συσταθεί παρακαταθήκη με γραμμάτιο παρακατάθεσης χρεογράφων στο Ταμείο Παρακαταθηκών και Δανείων, τα τοκομερίδια ή μερίσματα που λήγουν κατά τη διάρκεια της εγγύησης επιστρέφονται μετά τη λήξη τους στον υπέρ ου η εγγύηση οικονομικό φορέα.

Οι εγγυητικές επιστολές εκδίδονται κατ' επιλογή των οικονομικών φορέων από έναν ή περισσότερους εκδότες της παραπάνω παραγράφου.

Οι εγγυήσεις αυτές περιλαμβάνουν κατ' ελάχιστον τα ακόλουθα στοιχεία:

- α) την ημερομηνία έκδοσης,
- β) τον εκδότη,

γ) την αναθέτουσα αρχή προς την οποία απευθύνονται,

δ) τον αριθμό της εγγύησης,

ε) το ποσό που καλύπτει η εγγύηση,

στ) την πλήρη επωνυμία, τον Α.Φ.Μ. και τη διεύθυνση του οικονομικού φορέα υπέρ του οποίου εκδίδεται η εγγύηση (στην περίπτωση ένωσης αναγράφονται όλα τα παραπάνω για κάθε μέλος της ένωσης),

ζ) τους όρους ότι: αα) η εγγύηση παρέχεται ανέκκλητα και ανεπιφύλακτα, ο δε εκδότης παραιτείται του δικαιώματος της διαιρέσεως και της διζήσεως, και ββ) ότι σε περίπτωση κατάπτωσης αυτής, το ποσό της κατάπτωσης υπόκειται στο εκάστοτε ισχύον τέλος χαρτοσήμου,

η) τα στοιχεία της σχετικής διακήρυξης και την καταληκτική ημερομηνία υποβολής προσφορών, ήτοι **14/06/2023**

θ) την ημερομηνία λήξης ή τον χρόνο ισχύος της εγγύησης,

ι) την ανάληψη υποχρέωσης από τον εκδότη της εγγύησης να καταβάλει το ποσό της εγγύησης ολικά ή μερικά εντός πέντε (5) ημερών μετά από απλή έγγραφη ειδοποίηση εκείνου προς τον οποίο απευθύνεται και ια) στην περίπτωση των εγγυήσεων καλής εκτέλεσης και προκαταβολής, τον αριθμό και τον τίτλο της σχετικής σύμβασης.

Η περ. αα' του προηγούμενου εδαφίου ζ' δεν εφαρμόζεται για τις εγγυήσεις που παρέχονται με γραμμάτιο του Ταμείου Παρακαταθηκών και Δανείων. Τα γραμμάτια σύστασης χρηματικής παρακαταθήκης του Ταμείου Παρακαταθηκών και Δανείων, για την παροχή εγγυήσεων συμμετοχής και καλής εκτέλεσης (εγγυοδοτική παρακαταθήκη) συστήνονται σύμφωνα με την ειδική νομοθεσία που διέπει αυτό και ειδικότερα βάσει του άρθρου 4 του π.δ της 30 Δεκεμβρίου 1926/3 Ιανουαρίου 1927 ("Περί συστάσεως και αποδόσεως παρακαταθηκών και καταθέσεων παρά τω Ταμείω Παρακαταθηκών και Δανείων")

Σημείωση:

Σχετικά με τα γραμμάτια σύστασης χρηματικής παρακαταθήκης του Ταμείου Παρακαταθηκών και Δανείων λαμβάνεται υπόψη το με αριθμό πρωτοκόλλου (0) 39447_17/24-04-2017 έγγραφο της Κεντρικής Υπηρεσίας του Ταμείου Παρακαταθηκών και Δανείων, με θέμα «Εγγυοδοτικές Παρακαταθήκες Τ.Π. & Δανείων» (<https://www.tpd.gr/wp-content/uploads/2017/EGGYODOTIKES.PDF>)

Επίσης σύμφωνα με τη διευκρίνιση (ΑΔΑ:7ΝΣΡΟΕΤΒ-975) επί της Κατευθυντήριας Οδηγίας 12 της ΕΑΑΔΗΣΥ, «... τα γραμμάτια σύστασης χρηματικής παρακαταθήκης του Ταμείου Παρακαταθηκών και Δανείων, με την παροχή εγγυήσεων συμμετοχής και καλής εκτέλεσης (εγγυοδοτική παρακαταθήκη) συστήνονται με την ειδική νομοθεσία που διέπει αυτό και ειδικότερα του άρθρου 4 του π.δ. της 30 Δεκεμβρίου 1926/3 Ιανουαρίου 1927 (Περί συστάσεως και αποδόσεως παρακαταθηκών και καταθέσεων παρά τω Ταμείω Παρακαταθηκών και Δανείων). Ως προ το ειδικότερο ζήτημα της μη αναφοράς στο Γραμμάτιο των όρων ότι «η εγγύηση παρέχεται ανέκκλητα και ανεπιφύλακτα, ο δε εκδότης παραιτείται της ένσταση διζήσεως», επισημαίνεται ότι, σύμφωνα με τη Γνωμοδότηση 31/1992 του ΝΣΚ, στις εγγυοδοτικές παρακαταθήκες εκ της φύσεως δεν μπορεί να τεθεί τέτοιος όρος. Σχετικά πρότυπα/υποδείγματα δελτίων σύστασης χρηματικών εγγυοδοτικών παρακαταθηκών υπάρχουν στον ιστότοπο του Ταμείου Παρακαταθηκών και Δανείων.»

Επισημαίνεται ότι, όσον αφορά το χρόνο ισχύος, τα γραμμάτια σύστασης χρηματικής παρακαταθήκης του Ταμείου Παρακαταθηκών και Δανείων διέπονται από τις διατάξεις του ΠΔ της 30/12/3.1.1927 σε συνδυασμό με τις διατάξεις των άρθρων 427-435, 410 επ. και 822 ΑΚ (βλ. ΓΝΜ ΝΣΚ 34/1992) και παραγράφονται μετά από 15ετία από το χρόνο που κατέστησαν απαιτητές βάσει του Ν. 3646/28, άρθρο 17.

Η αναθέτουσα αρχή επικοινωνεί με τους εκδότες των εγγυητικών επιστολών προκειμένου να διαπιστώσει την εγκυρότητά τους.

2.1.6 Προστασία Προσωπικών Δεδομένων

Η αναθέτουσα αρχή ενημερώνει το φυσικό πρόσωπο που υπογράφει την προσφορά ως Προσφέρων ή ως Νόμιμος Εκπρόσωπος Προσφέροντος, ότι η ίδια ή και τρίτοι, κατ' εντολή και για λογαριασμό της, θα επεξεργάζονται προσωπικά δεδομένα που περιέχονται στους φακέλους της προσφοράς και τα αποδεικτικά μέσα τα οποία υποβάλλονται σε αυτήν, στο πλαίσιο του παρόντος Διαγωνισμού, για το σκοπό της αξιολόγησης των προσφορών και της ενημέρωσης άλλων συμμετεχόντων σε αυτόν, λαμβάνοντας κάθε εύλογο μέτρο για τη διασφάλιση του απόρρητου και της ασφάλειας της επεξεργασίας των δεδομένων και της προστασίας τους από κάθε μορφής αθέμιτη επεξεργασία, σύμφωνα με τις διατάξεις της κείμενης νομοθεσίας περί προστασίας προσωπικών δεδομένων, κατά τα αναλυτικώς αναφερόμενα στην αναλυτική ενημέρωση που επισυνάπτεται στο Παράρτημα VI – *Ενημέρωση φυσικών προσώπων για την επεξεργασία προσωπικών δεδομένων της παρούσας.*

2.2 Δικαίωμα Συμμετοχής - Κριτήρια Ποιοτικής Επιλογής

2.2.1 Δικαίωμα συμμετοχής

1. Δικαίωμα συμμετοχής στη διαδικασία σύναψης της παρούσας σύμβασης έχουν φυσικά ή νομικά πρόσωπα και, σε περίπτωση ενώσεων οικονομικών φορέων, τα μέλη αυτών, που είναι εγκατεστημένα σε:

α) κράτος-μέλος της Ένωσης,

β) κράτος-μέλος του Ευρωπαϊκού Οικονομικού Χώρου (Ε.Ο.Χ.),

γ) τρίτες χώρες που έχουν υπογράψει και κυρώσει τη ΣΔΣ, στο βαθμό που η υπό ανάθεση δημόσια σύμβαση καλύπτεται από τα Παραρτήματα 1, 2, 4, 5, 6 και 7 και τις γενικές σημειώσεις του σχετικού με την Ένωση Προσαρτήματος Ι της ως άνω Συμφωνίας, καθώς και

δ) σε τρίτες χώρες που δεν εμπίπτουν στην περίπτωση γ' της παρούσας παραγράφου και έχουν συνάψει διμερείς ή πολυμερείς συμφωνίες με την Ένωση σε θέματα διαδικασιών ανάθεσης δημοσίων συμβάσεων

Στο βαθμό που καλύπτονται από τα Παραρτήματα 1, 2, 4, 5 6 και 7 και τις γενικές σημειώσεις του σχετικού με την Ένωση Προσαρτήματος Ι της ΣΔΣ, καθώς και τις λοιπές διεθνείς συμφωνίες από τις οποίες δεσμεύεται η Ένωση, οι αναθέτουσες αρχές επιφυλάσσουν για τα έργα, τα αγαθά, τις υπηρεσίες και τους οικονομικούς φορείς των χωρών που έχουν υπογράψει τις εν λόγω συμφωνίες μεταχείριση εξίσου ευνοϊκή με αυτήν που επιφυλάσσουν για τα έργα, τα αγαθά, τις υπηρεσίες και τους οικονομικούς φορείς της Ένωσης.

2. Οικονομικός φορέας συμμετέχει είτε μεμονωμένα είτε ως μέλος ένωσης. Οι ενώσεις οικονομικών φορέων, συμπεριλαμβανομένων και των προσωρινών συμπράξεων, δεν απαιτείται να περιβληθούν συγκεκριμένη νομική μορφή για την υποβολή προσφοράς. Η αναθέτουσα αρχή

μπορεί να απαιτήσει από τις ενώσεις οικονομικών φορέων να περιβληθούν συγκεκριμένη νομική μορφή, εφόσον τους ανατεθεί η σύμβαση.

Στις περιπτώσεις υποβολής προσφοράς από ένωση οικονομικών φορέων, όλα τα μέλη της ευθύνονται έναντι της αναθέτουσας αρχής αλληλέγγυα και εις ολόκληρον.

2.2.2 Εγγύηση συμμετοχής

2.2.2.1. Για την έγκυρη συμμετοχή στη διαδικασία σύναψης της παρούσας σύμβασης, κατατίθεται από τους συμμετέχοντες οικονομικούς φορείς (προσφέροντες) εγγυητική επιστολή συμμετοχής, της οποίας το ποσό θα πρέπει να καλύπτει σε ευρώ (€) ποσοστό 2% της προϋπολογισθείσας δαπάνης του διαγωνισμού, μη συνυπολογιζόμενων των δικαιωμάτων προαίρεσης της σύμβασης, εκτός ΦΠΑ, ήτοι εννέα χιλιάδες επτακόσια δεκαεπτά ευρώ και δεκαέξι λεπτά (9.717,16€).

Σε περίπτωση προσφοράς που αναφέρεται σε ένα ή περισσότερα τμήματα (ομάδες) το ποσό της εγγύησης συμμετοχής, προσαρμόζεται ανάλογα με την επιμέρους προϋπολογισθείσα δαπάνη (ΠΑΡΑΡΤΗΜΑ Ι) του/των τμήματος/ων (ομάδας/ομάδων) για το/α οποίο/α προτίθεται ο υποψήφιος να καταθέσει προσφορά, ήτοι ως εξής:

	Τμήματα (Ομάδες)	Ποσό Εγγύησης Συμμετοχής
	ΟΜΑΔΑ Α. Καθαριότητα εξωτερικών χώρων και συντήρηση πρασίνου και εξωτερικών χώρων των εγκαταστάσεων του Πανεπιστημίου Πατρών στις πόλεις Πάτρα (Ρίο και Κουκούλι) και Αμαλιάδα διάρκειας δυο ετών με δικαίωμα προαίρεσης ενός επιπλέον έτους	7.653,16€
	ΟΜΑΔΑ Β. Καθαριότητα εξωτερικών χώρων και συντήρηση πρασίνου και εξωτερικών χώρων των εγκαταστάσεων του Πανεπιστημίου Πατρών στις πόλεις Μεσολόγγι και Αγρίνιο διάρκειας δυο ετών με δικαίωμα προαίρεσης ενός επιπλέον έτους	2.064,00€

Στην περίπτωση ένωσης οικονομικών φορέων, η εγγύηση συμμετοχής περιλαμβάνει και τον όρο ότι η εγγύηση καλύπτει τις υποχρεώσεις όλων των οικονομικών φορέων που συμμετέχουν στην ένωση.

Η εγγύηση συμμετοχής πρέπει να ισχύει τουλάχιστον για τριάντα (30) ημέρες μετά τη λήξη του χρόνου ισχύος της προσφοράς του άρθρου 2.4.5 της παρούσας, άλλως η προσφορά απορρίπτεται. Η αναθέτουσα αρχή μπορεί, πριν τη λήξη της προσφοράς, να ζητά από τους προσφέροντες να παρατείνουν, πριν τη λήξη τους, τη διάρκεια ισχύος της προσφοράς και της εγγύησης συμμετοχής.

Οι πρωτότυπες εγγυήσεις συμμετοχής, πλην των εγγυήσεων που εκδίδονται ηλεκτρονικά, προσκομίζονται, σε κλειστό φάκελο με ευθύνη του οικονομικού φορέα, το αργότερο πριν την ημερομηνία και ώρα αποσφράγισης των προσφορών που ορίζεται στην παρ. 3.1 της παρούσας, άλλως η προσφορά απορρίπτεται ως απαράδεκτη, μετά από γνώμη της Επιτροπής Διαγωνισμού.

2.2.2.2. Η εγγύηση συμμετοχής επιστρέφεται στον ανάδοχο με την προσκόμιση της εγγύησης καλής εκτέλεσης.

Η εγγύηση συμμετοχής επιστρέφεται στους λοιπούς προσφέροντες, σύμφωνα με τα ειδικότερα οριζόμενα στην παρ. 3 του άρθρου 72 του ν. 4412/2016.

2.2.2.3. Η εγγύηση συμμετοχής καταπίπτει εάν ο προσφέρων: α) αποσύρει την προσφορά του κατά τη διάρκεια ισχύος αυτής, β) παρέχει, εν γνώσει του, ψευδή στοιχεία ή πληροφορίες που αναφέρονται στις παραγράφους 2.2.3 έως 2.2.8, γ) δεν προσκομίζει εγκαίρως τα προβλεπόμενα από την παρούσα δικαιολογητικά (παραράφοι 2.2.9 και 3.2), δ) δεν προσέλθει εγκαίρως για υπογραφή του συμφωνητικού, ε) υποβάλει μη κατάλληλη προσφορά, με την έννοια της περ. 46 της παρ. 1 του άρθρου 2 του ν. 4412/2016, στ) δεν ανταποκριθεί στη σχετική πρόσκληση της αναθέτουσας αρχής να εξηγήσει την τιμή ή το κόστος της προσφοράς του εντός της τεθείσας προθεσμίας και η προσφορά του απορριφθεί, ζ) στις περιπτώσεις των παρ. 3, 4 και 5 του άρθρου 103 του ν. 4412/2016, περί πρόσκλησης για υποβολή δικαιολογητικών από τον προσωρινό ανάδοχο, αν, κατά τον έλεγχο των παραπάνω δικαιολογητικών, σύμφωνα με τις παραγράφους 3.2 και 3.4 της παρούσας, διαπιστωθεί ότι τα στοιχεία που δηλώθηκαν στο ΕΕΕΣ είναι εκ προθέσεως απατηλά, ή ότι έχουν υποβληθεί πλαστά αποδεικτικά στοιχεία, ή αν, από τα παραπάνω δικαιολογητικά που προσκομίστηκαν νομίμως και εμπροθέσμως, δεν αποδεικνύεται η μη συνδρομή των λόγων αποκλεισμού της παραγράφου 2.2.3 ή η πλήρωση μιας ή περισσότερων από τις απαιτήσεις των κριτηρίων ποιοτικής επιλογής.

2.2.3 Λόγοι αποκλεισμού

Αποκλείεται από τη συμμετοχή στην παρούσα διαδικασία σύναψης σύμβασης (διαγωνισμό) οικονομικός φορέας, εφόσον συντρέχει στο πρόσωπό του (εάν πρόκειται για μεμονωμένο φυσικό ή νομικό πρόσωπο) ή σε ένα από τα μέλη του (εάν πρόκειται για ένωση οικονομικών φορέων) ένας ή περισσότεροι από τους ακόλουθους λόγους:

2.2.3.1. Όταν υπάρχει σε βάρος του αμετάκλητη καταδικαστική απόφαση για ένα από τα ακόλουθα εγκλήματα:

α) συμμετοχή σε εγκληματική οργάνωση, όπως αυτή ορίζεται στο άρθρο 2 της απόφασης-πλαίσιο 2008/841/ΔΕΥ του Συμβουλίου της 24ης Οκτωβρίου 2008, για την καταπολέμηση του οργανωμένου εγκλήματος (ΕΕ L 300 της 11.11.2008 σ.42), και τα εγκλήματα του άρθρου 187 του Ποινικού Κώδικα (εγκληματική οργάνωση),

β) ενεργητική δωροδοκία, όπως ορίζεται στο άρθρο 3 της σύμβασης περί της καταπολέμησης της δωροδοκίας στην οποία ενέχονται υπάλληλοι των Ευρωπαϊκών Κοινοτήτων ή των κρατών-μελών της Ένωσης (ΕΕ C 195 της 25.6.1997, σ. 1) και στην παρ. 1 του άρθρου 2 της απόφασης-πλαίσιο 2003/568/ΔΕΥ του Συμβουλίου της 22ας Ιουλίου 2003, για την καταπολέμηση της δωροδοκίας στον ιδιωτικό τομέα (ΕΕ L 192 της 31.7.2003, σ. 54), καθώς και όπως ορίζεται στο εθνικό δίκαιο του οικονομικού φορέα, και τα εγκλήματα των άρθρων 159Α (δωροδοκία πολιτικών προσώπων), 236 (δωροδοκία υπαλλήλου), 237 παρ. 2-4 (δωροδοκία δικαστικών λειτουργών), 237Α παρ. 2 (εμπορία επιρροής – μεσάζοντες), 396 παρ. 2 (δωροδοκία στον ιδιωτικό τομέα) του Ποινικού Κώδικα,

γ) απάτη εις βάρος των οικονομικών συμφερόντων της Ένωσης, κατά την έννοια των άρθρων 3 και 4 της Οδηγίας (ΕΕ) 2017/1371 του Ευρωπαϊκού Κοινοβουλίου και του Συμβουλίου της 5^{ης} Ιουλίου 2017 σχετικά με την καταπολέμηση, μέσω του ποινικού δικαίου, της απάτης εις βάρος των οικονομικών συμφερόντων της Ένωσης (L 198/28.07.2017) και τα εγκλήματα των άρθρων 159Α (δωροδοκία πολιτικών προσώπων), 216 (πλαστογραφία), 236 (δωροδοκία υπαλλήλου), 237 παρ. 2-

4 (δωροδοκία δικαστικών λειτουργιών), 242 (ψευδής βεβαίωση, νόθευση κ.λπ.) 374 (διακεκριμένη κλοπή), 375 (υπεξαίρεση), 386 (απάτη), 386Α (απάτη με υπολογιστή), 386Β (απάτη σχετική με τις επιχορηγήσεις), 390 (απιστία) του Ποινικού Κώδικα και των άρθρων 155 επ. του Εθνικού Τελωνειακού Κώδικα (ν. 2960/2001, Α' 265), όταν αυτά στρέφονται κατά των οικονομικών συμφερόντων της Ευρωπαϊκής Ένωσης ή συνδέονται με την προσβολή αυτών των συμφερόντων, καθώς και τα εγκλήματα των άρθρων 23 (διασυνοριακή απάτη σχετικά με τον ΦΠΑ) και 24 (επικουρικές διατάξεις για την ποινική προστασία των οικονομικών συμφερόντων της Ευρωπαϊκής Ένωσης) του ν. 4689/2020 (Α' 103),

δ) τρομοκρατικά εγκλήματα ή εγκλήματα συνδεδεμένα με τρομοκρατικές δραστηριότητες, όπως ορίζονται, αντιστοίχως, στα άρθρα 3-4 και 5-12 της Οδηγίας (ΕΕ) 2017/541 του Ευρωπαϊκού Κοινοβουλίου και του Συμβουλίου της 15^{ης} Μαρτίου 2017 για την καταπολέμηση της τρομοκρατίας και την αντικατάσταση της απόφασης-πλαϊσίου 2002/475/ΔΕΥ του Συμβουλίου και για την τροποποίηση της απόφασης 2005/671/ΔΕΥ του Συμβουλίου (ΕΕ L 88/31.03.2017) ή ηθική αυτουργία ή συνέργεια ή απόπειρα διάπραξης εγκλήματος, όπως ορίζονται στο άρθρο 14 αυτής, και τα εγκλήματα των άρθρων 187Α και 187Β του Ποινικού Κώδικα, καθώς και τα εγκλήματα των άρθρων 32-35 του ν. 4689/2020 (Α' 103),

ε) νομιμοποίηση εσόδων από παράνομες δραστηριότητες ή χρηματοδότηση της τρομοκρατίας, όπως αυτές ορίζονται στο άρθρο 1 της Οδηγίας (ΕΕ) 2015/849 του Ευρωπαϊκού Κοινοβουλίου και του Συμβουλίου της 20ης Μαΐου 2015, σχετικά με την πρόληψη της χρησιμοποίησης του χρηματοπιστωτικού συστήματος για τη νομιμοποίηση εσόδων από παράνομες δραστηριότητες ή για τη χρηματοδότηση της τρομοκρατίας, την τροποποίηση του κανονισμού (ΕΕ) αριθμ. 648/2012 του Ευρωπαϊκού Κοινοβουλίου και του Συμβουλίου, και την κατάργηση της οδηγίας 2005/60/ΕΚ του Ευρωπαϊκού Κοινοβουλίου και του Συμβουλίου και της οδηγίας 2006/70/ΕΚ της Επιτροπής (ΕΕ L 141/05.06.2015) και τα εγκλήματα των άρθρων 2 και 39 του ν. 4557/2018 (Α' 139),

στ) παιδική εργασία και άλλες μορφές εμπορίας ανθρώπων, όπως ορίζονται στο άρθρο 2 της Οδηγίας 2011/36/ΕΕ του Ευρωπαϊκού Κοινοβουλίου και του Συμβουλίου της 5ης Απριλίου 2011, για την πρόληψη και την καταπολέμηση της εμπορίας ανθρώπων και για την προστασία των θυμάτων της, καθώς και για την αντικατάσταση της απόφασης-πλαϊσίου 2002/629/ΔΕΥ του Συμβουλίου (ΕΕ L 101 της 15.4.2011, σ. 1), και τα εγκλήματα του άρθρου 323Α του Ποινικού Κώδικα (εμπορία ανθρώπων).

Ο οικονομικός φορέας αποκλείεται, επίσης, όταν το πρόσωπο εις βάρος του οποίου εκδόθηκε αμετάκλητη καταδικαστική απόφαση είναι μέλος του διοικητικού, διευθυντικού ή εποπτικού οργάνου του ή έχει εξουσία εκπροσώπησης, λήψης αποφάσεων ή ελέγχου σε αυτό. Η υποχρέωση του προηγούμενου εδαφίου αφορά:

- στις περιπτώσεις εταιρειών περιορισμένης ευθύνης (Ε.Π.Ε.), ιδιωτικών κεφαλαιουχικών εταιρειών (Ι.Κ.Ε.) και προσωπικών εταιρειών (Ο.Ε. και Ε.Ε.) τους διαχειριστές.
- στις περιπτώσεις ανωνύμων εταιρειών (Α.Ε.), τον διευθύνοντα Σύμβουλο, τα μέλη του Διοικητικού Συμβουλίου, καθώς και τα πρόσωπα στα οποία με απόφαση του Διοικητικού Συμβουλίου έχει ανατεθεί το σύνολο της διαχείρισης και εκπροσώπησης της εταιρείας.
- στις περιπτώσεις Συνεταιρισμών, τα μέλη του Διοικητικού Συμβουλίου.
- σε όλες τις υπόλοιπες περιπτώσεις νομικών προσώπων, τον κατά περίπτωση νόμιμο εκπρόσωπο.

Εάν στις ως άνω περιπτώσεις (α) έως (στ) η κατά τα ανωτέρω, περίοδος αποκλεισμού δεν έχει καθοριστεί με αμετάκλητη απόφαση, αυτή ανέρχεται σε πέντε (5) έτη από την ημερομηνία της καταδίκης με αμετάκλητη απόφαση.

2.2.3.2. Στις ακόλουθες περιπτώσεις:

α) όταν ο οικονομικός φορέας έχει αθετήσει τις υποχρεώσεις του όσον αφορά στην καταβολή φόρων ή εισφορών κοινωνικής ασφάλισης και αυτό έχει διαπιστωθεί από δικαστική ή διοικητική απόφαση με τελεσίδικη και δεσμευτική ισχύ, σύμφωνα με διατάξεις της χώρας όπου είναι εγκατεστημένος ή την εθνική νομοθεσία ή

β) όταν η αναθέτουσα αρχή μπορεί να αποδείξει με τα κατάλληλα μέσα ότι ο οικονομικός φορέας έχει αθετήσει τις υποχρεώσεις του όσον αφορά την καταβολή φόρων ή εισφορών κοινωνικής ασφάλισης.

Αν ο οικονομικός φορέας είναι Έλληνας πολίτης ή έχει την εγκατάστασή του στην Ελλάδα, οι υποχρεώσεις του που αφορούν στις εισφορές κοινωνικής ασφάλισης καλύπτουν τόσο την κύρια όσο και την επικουρική ασφάλιση.

Οι υποχρεώσεις των περ. α' και β' της παρ. 2.2.3.2 θεωρείται ότι δεν έχουν αθετηθεί εφόσον δεν έχουν καταστεί ληξιπρόθεσμες ή εφόσον αυτές έχουν υπαχθεί σε δεσμευτικό διακανονισμό που τηρείται.

Δεν αποκλείεται ο οικονομικός φορέας, όταν έχει εκπληρώσει τις υποχρεώσεις του είτε καταβάλλοντας τους φόρους ή τις εισφορές κοινωνικής ασφάλισης που οφείλει, συμπεριλαμβανομένων, κατά περίπτωση, των δεδουλευμένων τόκων ή των προστίμων είτε υπαγόμενος σε δεσμευτικό διακανονισμό για την καταβολή τους στο μέτρο που τηρεί τους όρους του δεσμευτικού κανονισμού.

2.2.3.3

(α) Κατ' εξαίρεση, δεν αποκλείονται για τους λόγους των ανωτέρω παραγράφων, εφόσον συντρέχουν επιτακτικοί λόγοι δημόσιου συμφέροντος όπως δημόσιας υγείας ή προστασίας του περιβάλλοντος.

(β) Κατ' εξαίρεση, επίσης, ο οικονομικός φορέας δεν αποκλείεται, όταν ο αποκλεισμός, σύμφωνα με την παράγραφο 2.2.3.2, θα ήταν σαφώς δυσανάλογος, ιδίως όταν μόνο μικρά ποσά των φόρων ή των εισφορών κοινωνικής ασφάλισης δεν έχουν καταβληθεί ή όταν ο οικονομικός φορέας ενημερώθηκε σχετικά με το ακριβές ποσό που οφείλεται λόγω αθέτησης των υποχρεώσεων του όσον αφορά στην καταβολή φόρων ή εισφορών κοινωνικής ασφάλισης σε χρόνο κατά τον οποίο δεν είχε τη δυνατότητα να λάβει μέτρα, σύμφωνα με το τελευταίο εδάφιο της παρ. 2 του άρθρου 73 ν. 4412/2016, πριν από την εκπνοή της προθεσμίας υποβολής προσφοράς.

2.2.3.4. Αποκλείεται από τη συμμετοχή στη διαδικασία σύναψης της παρούσας σύμβασης, οικονομικός φορέας σε οποιαδήποτε από τις ακόλουθες καταστάσεις:

(α) εάν έχει αθετήσει τις υποχρεώσεις που προβλέπονται στην παρ. 2 του άρθρου 18 του ν. 4412/2016, περί αρχών που εφαρμόζονται στις διαδικασίες σύναψης δημοσίων συμβάσεων,

(β) εάν τελεί υπό πτώχευση ή έχει υπαχθεί σε διαδικασία ειδικής εκκαθάρισης ή τελεί υπό αναγκαστική διαχείριση από εκκαθαριστή ή από το δικαστήριο ή έχει υπαχθεί σε διαδικασία πτωχευτικού συμβιβασμού ή έχει αναστείλει τις επιχειρηματικές του δραστηριότητες ή έχει υπαχθεί

σε διαδικασία εξυγίανσης και δεν τηρεί τους όρους αυτής ή εάν βρίσκεται σε οποιαδήποτε ανάλογη κατάσταση προκύπτουσα από παρόμοια διαδικασία, προβλεπόμενη σε εθνικές διατάξεις νόμου. Η αναθέτουσα αρχή μπορεί να μην αποκλείει έναν οικονομικό φορέα ο οποίος βρίσκεται σε μία εκ των καταστάσεων που αναφέρονται στην περίπτωση αυτή, υπό την προϋπόθεση ότι αποδεικνύει ότι ο εν λόγω φορέας είναι σε θέση να εκτελέσει τη σύμβαση, λαμβάνοντας υπόψη τις ισχύουσες διατάξεις και τα μέτρα για τη συνέχιση της επιχειρηματικής του λειτουργίας,

(γ) εάν, με την επιφύλαξη της παραγράφου 3β του άρθρου 44 του ν. 3959/2011 περί ποινικών κυρώσεων και άλλων διοικητικών συνεπειών, υπάρχουν επαρκώς εύλογες ενδείξεις που οδηγούν στο συμπέρασμα ότι ο οικονομικός φορέας συνήψε συμφωνίες με άλλους οικονομικούς φορείς με στόχο τη στρέβλωση του ανταγωνισμού,

δ) εάν μία κατάσταση σύγκρουσης συμφερόντων κατά την έννοια του άρθρου 24 του ν. 4412/2016 δεν μπορεί να θεραπευθεί αποτελεσματικά με άλλα, λιγότερο παρεμβατικά, μέσα,

(ε) εάν μία κατάσταση στρέβλωσης του ανταγωνισμού από την πρότερη συμμετοχή του οικονομικού φορέα κατά την προετοιμασία της διαδικασίας σύναψης σύμβασης, σύμφωνα με όσα ορίζονται στο άρθρο 48 του ν. 4412/2016, δεν μπορεί να θεραπευθεί με άλλα, λιγότερο παρεμβατικά, μέσα,

(στ) εάν έχει επιδείξει σοβαρή ή επαναλαμβανόμενη πλημμέλεια κατά την εκτέλεση ουσιώδους απαίτησης στο πλαίσιο προηγούμενης δημόσιας σύμβασης, προηγούμενης σύμβασης με αναθέτοντα φορέα ή προηγούμενης σύμβασης παραχώρησης που είχε ως αποτέλεσμα την πρόωρη καταγγελία της προηγούμενης σύμβασης, αποζημιώσεις ή άλλες παρόμοιες κυρώσεις,

(ζ) εάν έχει κριθεί ένοχος εκ προθέσεως σοβαρών απατηλών δηλώσεων κατά την παροχή των πληροφοριών που απαιτούνται για την εξακρίβωση της απουσίας των λόγων αποκλεισμού ή την πλήρωση των κριτηρίων επιλογής, έχει αποκρύψει τις πληροφορίες αυτές ή δεν είναι σε θέση να προσκομίσει τα δικαιολογητικά που απαιτούνται κατ' εφαρμογή της παραγράφου 2.2.9.2 της παρούσας,

(η) εάν επιχείρησε να επηρεάσει με αθέμιτο τρόπο τη διαδικασία λήψης αποφάσεων της αναθέτουσας αρχής, να αποκτήσει εμπιστευτικές πληροφορίες που ενδέχεται να του αποφέρουν αθέμιτο πλεονέκτημα στη διαδικασία σύναψης σύμβασης ή να παράσχει με απατηλό τρόπο παραπλανητικές πληροφορίες που ενδέχεται να επηρεάσουν ουσιωδώς τις αποφάσεις που αφορούν τον αποκλεισμό, την επιλογή ή την ανάθεση,

(θ) εάν η αναθέτουσα αρχή μπορεί να αποδείξει, με κατάλληλα μέσα ότι έχει διαπράξει σοβαρό επαγγελματικό παράπτωμα, το οποίο θέτει εν αμφιβόλω την ακεραιότητά του.

Ειδικά για τις συμβάσεις παροχής υπηρεσιών καθαρισμού ως σοβαρό επαγγελματικό παράπτωμα νοούνται, ιδίως, οι λόγοι που αναφέρονται στην περίπτωση γ της παρ. 2 του άρθρου 68 του ν. 3863/2010.

Εάν στις ως άνω περιπτώσεις (α) έως (θ) η περίοδος αποκλεισμού δεν έχει καθοριστεί με αμετάκλητη απόφαση, αυτή ανέρχεται σε τρία (3) έτη από την ημερομηνία έκδοσης πράξης που βεβαιώνει το σχετικό γεγονός.

2.2.3.6. Ο οικονομικός φορέας αποκλείεται σε οποιοδήποτε χρονικό σημείο κατά τη διάρκεια της διαδικασίας σύναψης της παρούσας σύμβασης, όταν αποδεικνύεται ότι βρίσκεται, λόγω πράξεων ή παραλείψεων του, είτε πριν είτε κατά τη διαδικασία, σε μία από τις ως άνω περιπτώσεις.

2.2.3.7. Οικονομικός φορέας που εμπίπτει σε μια από τις καταστάσεις που αναφέρονται στις παραγράφους 2.2.3.1 και 2.2.3.4, εκτός από την περ. β αυτής, μπορεί να προσκομίζει στοιχεία, προκειμένου να αποδείξει ότι τα μέτρα που έλαβε επαρκούν για να αποδείξουν την αξιοπιστία του, παρότι συντρέχει ο σχετικός λόγος αποκλεισμού (αυτοκάθαρση). Για τον σκοπό αυτόν, ο οικονομικός φορέας αποδεικνύει ότι έχει καταβάλει ή έχει δεσμευθεί να καταβάλει αποζημίωση για ζημίες που προκλήθηκαν από το ποινικό αδίκημα ή το παράπτωμα, ότι έχει διευκρινίσει τα γεγονότα και τις περιστάσεις με ολοκληρωμένο τρόπο, μέσω ενεργού συνεργασίας με τις ερευνητικές αρχές, και έχει λάβει συγκεκριμένα τεχνικά και οργανωτικά μέτρα, καθώς και μέτρα σε επίπεδο προσωπικού κατάλληλα για την αποφυγή περαιτέρω ποινικών αδικημάτων ή παραπτώματων. Τα μέτρα που λαμβάνονται από τους οικονομικούς φορείς αξιολογούνται σε συνάρτηση με τη σοβαρότητα και τις ιδιαίτερες περιστάσεις του ποινικού αδικήματος ή του παραπτώματος. Εάν τα στοιχεία κριθούν επαρκή, ο εν λόγω οικονομικός φορέας δεν αποκλείεται από τη διαδικασία σύναψης σύμβασης. Αν τα μέτρα κριθούν ανεπαρκή, γνωστοποιείται στον οικονομικό φορέα το σκεπτικό της απόφασης αυτής. Οικονομικός φορέας που έχει αποκλειστεί, σύμφωνα με τις κείμενες διατάξεις, με τελεσίδικη απόφαση, σε εθνικό επίπεδο, από τη συμμετοχή σε διαδικασίες σύναψης σύμβασης ή ανάθεσης παραχώρησης δεν μπορεί να κάνει χρήση της ανωτέρω δυνατότητας κατά την περίοδο του αποκλεισμού που ορίζεται στην εν λόγω απόφαση.

2.2.3.8. Η απόφαση για την διαπίστωση της επάρκειας ή μη των επανορθωτικών μέτρων κατά την προηγούμενη παράγραφο εκδίδεται σύμφωνα με τα οριζόμενα στις παρ. 8 και 9 του άρθρου 73 του ν. 4412/2016.

2.2.3.9. Οικονομικός φορέας, σε βάρος του οποίου έχει επιβληθεί η κύρωση του οριζόντιου αποκλεισμού σύμφωνα με τις κείμενες διατάξεις και για το χρονικό διάστημα που αυτή ορίζει, αποκλείεται από την παρούσα διαδικασία σύναψης της σύμβασης.

Κριτήρια Επιλογής

Για τα παρακάτω Κριτήρια Επιλογής ο οικονομικός φορέας μπορεί να συμπληρώσει μόνο την Ενότητα α «Γενική ένδειξη για όλα τα κριτήρια επιλογής» του Μέρους IV του ΕΕΕΣ χωρίς να υποχρεούται να συμπληρώσει οποιαδήποτε άλλη ενότητα του Μέρους IV.

2.2.4 Καταλληλότητα άσκησης επαγγελματικής δραστηριότητας

Οι οικονομικοί φορείς που συμμετέχουν στη διαδικασία σύναψης της παρούσας σύμβασης απαιτείται να ασκούν δραστηριότητα συναφή με το αντικείμενο της σύμβασης, **ήτοι την παροχή υπηρεσιών καθαριότητας και συντήρησης πρασίνου.**

Οι οικονομικοί φορείς που είναι εγκατεστημένοι σε κράτος μέλος της Ευρωπαϊκής Ένωσης απαιτείται να είναι εγγεγραμμένοι σε ένα από τα επαγγελματικά μητρώα ή εμπορικά μητρώα που τηρούνται στο κράτος εγκατάστασής τους ή να ικανοποιούν οποιαδήποτε άλλη απαίτηση ορίζεται στο Παράρτημα XI του Προσαρτήματος Α' του ν. 4412/2016. Εφόσον οι οικονομικοί φορείς απαιτείται να διαθέτουν ειδική έγκριση ή να είναι μέλη συγκεκριμένου οργανισμού για να μπορούν να παράσχουν τη σχετική υπηρεσία στη χώρα καταγωγής τους, η αναθέτουσα αρχή μπορεί να τους ζητεί να αποδείξουν ότι διαθέτουν την έγκριση αυτή ή ότι είναι μέλη του εν λόγω οργανισμού ή να τους καλέσει να προβούν σε ένορκη δήλωση ενώπιον συμβολαιογράφου σχετικά με την άσκηση του συγκεκριμένου επαγγέλματος.

Στην περίπτωση οικονομικών φορέων εγκατεστημένων σε κράτος μέλος του Ευρωπαϊκού Οικονομικού Χώρου (Ε.Ο.Χ) ή σε τρίτες χώρες που προσχωρήσει στη ΣΔΣ, ή σε τρίτες χώρες που

δεν επιίπτουν στην προηγούμενη περίπτωση και έχουν συνάψει διμερείς ή πολυμερείς συμφωνίες με την Ένωση σε θέματα διαδικασιών ανάθεσης δημοσίων συμβάσεων, απαιτείται να είναι εγγεγραμμένοι σε αντίστοιχα επαγγελματικά μητρώα.

Οι εγκατεστημένοι στην Ελλάδα οικονομικοί φορείς θα πρέπει να είναι εγγεγραμμένοι στο Βιοτεχνικό ή Εμπορικό ή Βιομηχανικό Επιμελητήριο και να ασκούν δραστηριότητα συναφή με το αντικείμενο της σύμβασης. Σε περίπτωση που το ειδικό επάγγελμά τους δεν συνάδει με το είδος των υπό παροχή υπηρεσιών οι οικονομικοί φορείς θα αποκλείονται από το διαγωνισμό.

Στην περίπτωση ένωσης οικονομικών φορέων «η καταλληλότητα άσκησης επαγγελματικής δραστηριότητας θα πρέπει να καλύπτεται από όλα τα μέλη της ένωσης».

2.2.5 Οικονομική και χρηματοοικονομική επάρκεια

Για την παρούσα διαδικασία σύναψης σύμβασης δεν τίθεται τέτοιο κριτήριο επιλογής και οι οικονομικοί φορείς δεν απαιτείται να προσκομίσουν δικαιολογητικά.

2.2.6 Τεχνική και επαγγελματική ικανότητα

Για την παρούσα διαδικασία σύναψης σύμβασης τίθενται τέτοια κριτήρια επιλογής και οι οικονομικοί φορείς απαιτείται να διαθέτουν την κατάλληλη τεχνική υποδομή, την οργανωτική δομή και τον κατάλληλο εξοπλισμό για την επιτυχή υλοποίηση της παροχής υπηρεσιών καθαριότητας και συντήρησης πρασίνου, όπως περιγράφεται στο ΠΑΡΑΡΤΗΜΑ Ι και να προσκομίσουν τα αντίστοιχα αποδεικτικά δικαιολογητικά στο φάκελο «Δικαιολογητικά Συμμετοχής - Τεχνική Προσφορά». Τα εν λόγω δικαιολογητικά θα αξιολογηθούν κατά την διαδικασία αξιολόγησης των τεχνικών προσφορών.

Σε περίπτωση ένωσης οικονομικών φορέων, οι ελάχιστες απαιτήσεις θα πρέπει να καλύπτονται αθροιστικά από όλα τα μέλη της ένωσης.

2.2.7 Πρότυπα υγιεινής και ασφάλειας - ποιότητας

Οι οικονομικοί φορείς για την παρούσα διαδικασία σύναψης σύμβασης οφείλουν να συμμορφώνονται με:

α) την οδηγία 92/57/ΕΕ «Ελάχιστες απαιτήσεις Υγιεινής και ασφάλειας προσωρινών και κινητών εργοταξίων» και στην Ελληνική Νομοθεσία σε θέματα υγιεινής και ασφάλειας (Ν. 3850/2010, Π.Δ 17/96 και Π.Δ 159/99 κ.λ.π.) και την νομοθεσία περί Υγιεινής και Ασφάλειας (Νόμος 3850/2010 και λοιπούς νόμους, υπουργικές αποφάσεις κλπ).

β) όλα τα πρότυπα και κανονισμούς, τα σχετικά με τις εργασίες που εκτελούν

γ) Επίσης οφείλουν να διαθέτουν και να χρησιμοποιούν μέσα ατομικής προστασίας (ΜΑΠ). Ενδεικτικά και όχι περιοριστικά αναφέρονται τα παρακάτω:

Προστατευτική ενδυμασία, ΕΛΟΤ EN 863:1995

Προστασία χεριών και βραχιόνων, ΕΛΟΤ EN 388 E2:2003

Προστασία κεφαλιού, ΕΛΟΤ EN 397:1995

Προστασία ποδιών, ΕΛΟΤ EN 345:1995

Οι οικονομικοί φορείς απαιτείται να προσκομίσουν τα αντίστοιχα αποδεικτικά δικαιολογητικά στο φάκελο «Δικαιολογητικά Συμμετοχής - Τεχνική Προσφορά». Τα εν λόγω δικαιολογητικά θα αξιολογηθούν κατά την διαδικασία αξιολόγησης των τεχνικών προσφορών.

Σε περίπτωση ένωσης οικονομικών φορέων, θα πρέπει όλα τα μέλη της ένωσης να διαθέτουν τις παραπάνω πιστοποιήσεις.

2.2.8 Στήριξη στην ικανότητα τρίτων – Υπεργολαβία

2.2.8.1. Στήριξη στην ικανότητα τρίτων

Οι οικονομικοί φορείς μπορούν, όσον αφορά στα κριτήρια τα σχετικά με την τεχνική και επαγγελματική ικανότητα (της παραγράφου 2.2.6), να στηρίζονται στις ικανότητες άλλων φορέων, ασχέτως της νομικής φύσης των δεσμών τους με αυτούς. Στην περίπτωση αυτή, αποδεικνύουν ότι θα έχουν στη διάθεσή τους τους αναγκαίους πόρους, με την προσκόμιση της σχετικής δέσμευσης των φορέων στην ικανότητα των οποίων στηρίζονται.

Υπό τους ίδιους όρους οι ενώσεις οικονομικών φορέων μπορούν να στηρίζονται στις ικανότητες των συμμετεχόντων στην ένωση ή άλλων φορέων.

Η αναθέτουσα αρχή ελέγχει αν οι φορείς, στις ικανότητες των οποίων προτίθεται να στηριχθεί ο οικονομικός φορέας, πληρούν κατά περίπτωση τα σχετικά κριτήρια επιλογής και εάν συντρέχουν λόγοι αποκλεισμού της παραγράφου 2.2.3.. Ο οικονομικός φορέας υποχρεούται να αντικαταστήσει έναν φορέα στην ικανότητα του οποίου στηρίζεται, εφόσον ο τελευταίος δεν πληροί το σχετικό κριτήριο επιλογής ή για τον οποίο συντρέχουν λόγοι αποκλεισμού, εντός προθεσμίας τριάντα (30) ημερών από την σχετική πρόσκληση της αναθέτουσας αρχής, η οποία απευθύνεται στον οικονομικό φορέα μέσω της λειτουργικότητας «Επικοινωνία» του ΕΣΗΔΗΣ. Ο φορέας που αντικαθιστά φορέα του προηγούμενου εδαφίου δεν επιτρέπεται να αντικατασταθεί εκ νέου.

2.2.8.2. Υπεργολαβία

Ο οικονομικός φορέας αναφέρει στην προσφορά του το τμήμα της σύμβασης που προτίθεται να αναθέσει υπό μορφή υπεργολαβίας σε τρίτους, καθώς και τους υπεργολάβους που προτείνει. Στην περίπτωση που ο προσφέρων αναφέρει στην προσφορά του ότι προτίθεται να αναθέσει τμήμα(τα) της σύμβασης υπό μορφή υπεργολαβίας σε τρίτους σε ποσοστό που υπερβαίνει το τριάντα τοις εκατό (30%) της συνολικής αξίας της σύμβασης, η αναθέτουσα αρχή ελέγχει ότι δεν συντρέχουν οι λόγοι αποκλεισμού της παραγράφου 2.2.3 της παρούσας. Ο οικονομικός φορέας υποχρεούται να αντικαταστήσει έναν υπεργολάβο, εφόσον συντρέχουν στο πρόσωπό του λόγοι αποκλεισμού της ως άνω παραγράφου 2.2.3..

2.2.9 Κανόνες απόδειξης ποιοτικής επιλογής

Το δικαίωμα συμμετοχής των οικονομικών φορέων και οι όροι και προϋποθέσεις συμμετοχής τους, όπως ορίζονται στις παραγράφους 2.2.1 έως 2.2.8, κρίνονται κατά την υποβολή της προσφοράς δια του ΕΕΕΣ, κατά τα οριζόμενα στην παράγραφο 2.2.9.1, κατά την υποβολή των δικαιολογητικών της παραγράφου 2.2.9.2 και κατά τη σύναψη της σύμβασης δια της υπεύθυνης δήλωσης, της περ. δ' της παρ. 3 του άρθρου 105 του ν. 4412/2016.

Στην περίπτωση που ο οικονομικός φορέας στηρίζεται στις ικανότητες άλλων φορέων, σύμφωνα με την παράγραφο 2.2.8. της παρούσας, οι φορείς στην ικανότητα των οποίων στηρίζεται υποχρεούνται να αποδεικνύουν, κατά τα οριζόμενα στις παραγράφους 2.2.9.1 και 2.2.9.2, ότι δεν

συντρέχουν οι λόγοι αποκλεισμού της παραγράφου 2.2.3 της παρούσας και ότι πληρούν τα σχετικά κριτήρια επιλογής κατά περίπτωση.

Στην περίπτωση που ο οικονομικός φορέας αναφέρει στην προσφορά του ότι προτίθεται να αναθέσει τμήμα(τα) της σύμβασης υπό μορφή υπεργολαβίας σε τρίτους σε ποσοστό που υπερβαίνει το τριάντα τοις εκατό (30%) της συνολικής αξίας της σύμβασης, οι υπεργολάβοι υποχρεούνται να αποδεικνύουν, κατά τα οριζόμενα στις παραγράφους 2.2.9.1 και 2.2.9.2, ότι δεν συντρέχουν οι λόγοι αποκλεισμού της παραγράφου 2.2.3 της παρούσας.

Αν επέλθουν μεταβολές στις προϋποθέσεις τις οποίες οι προσφέροντες δηλώσουν ότι πληρούν, σύμφωνα με το παρόν άρθρο, οι οποίες επέλθουν ή για τις οποίες λάβουν γνώση μετά την συμπλήρωση του ΕΕΕΣ και μέχρι την ημέρα της έγγραφης πρόσκλησης για την σύναψη του συμφωνητικού οι προσφέροντες οφείλουν να ενημερώσουν αμελλητί την αναθέτουσα αρχή.

2.2.9.1 Προκαταρκτική απόδειξη κατά την υποβολή προσφορών

Προς προκαταρκτική απόδειξη ότι οι προσφέροντες οικονομικοί φορείς: α) δεν βρίσκονται σε μία από τις καταστάσεις της παραγράφου 2.2.3 και β) πληρούν τα σχετικά κριτήρια επιλογής των παραγράφων 2.2.4, 2.2.5, 2.2.6 και 2.2.7 της παρούσας, **προσκομίζουν κατά την υποβολή της προσφοράς τους ως δικαιολογητικό συμμετοχής, το προβλεπόμενο από το άρθρο 79 παρ. 1 και 3 του ν. 4412/2016 Ευρωπαϊκό Ενιαίο Έγγραφο Σύμβασης (ΕΕΕΣ), το οποίο ισοδυναμεί με ενημερωμένη υπεύθυνη δήλωση, με τις συνέπειες του ν. 1599/1986.** Το ΕΕΕΣ καταρτίζεται βάσει του τυποποιημένου εντύπου του Παραρτήματος 2 του Κανονισμού (ΕΕ) 2016/7 και συμπληρώνεται από τους προσφέροντες οικονομικούς φορείς σύμφωνα με τις οδηγίες του Παραρτήματος 1.

Το ΕΕΕΣ φέρει υπογραφή με ημερομηνία εντός του χρονικού διαστήματος κατά το οποίο μπορούν να υποβάλλονται προσφορές. Αν στο διάστημα που μεσολαβεί μεταξύ της ημερομηνίας υπογραφής του ΕΕΕΣ και της καταληκτικής ημερομηνίας υποβολής προσφορών έχουν επέλθει μεταβολές στα δηλωθέντα στοιχεία, εκ μέρους του, στο ΕΕΕΣ, ο οικονομικός φορέας αποσύρει την προσφορά του, χωρίς να απαιτείται απόφαση της αναθέτουσας αρχής. Στη συνέχεια μπορεί να την υποβάλει εκ νέου με επίκαιρο ΕΕΕΣ. Ο οικονομικός φορέας δύναται να διευκρινίζει τις δηλώσεις και πληροφορίες που παρέχει στο ΕΕΕΣ με συνοδευτική υπεύθυνη δήλωση, την οποία υποβάλλει μαζί με το ΕΕΕΣ.

Κατά την υποβολή του ΕΕΕΣ, καθώς και της συνοδευτικής υπεύθυνης δήλωσης, είναι δυνατή, με μόνη την υπογραφή του κατά περίπτωση εκπροσώπου του οικονομικού φορέα, η προκαταρκτική απόδειξη των λόγων αποκλεισμού που αναφέρονται στην παράγραφο 2.2.3 της παρούσας, για το σύνολο των φυσικών προσώπων που είναι μέλη του διοικητικού, διευθυντικού ή εποπτικού οργάνου του ή έχουν εξουσία εκπροσώπησης, λήψης αποφάσεων ή ελέγχου σε αυτόν.

Ως εκπρόσωπος του οικονομικού φορέα νοείται ο νόμιμος εκπρόσωπος αυτού, όπως προκύπτει από το ισχύον καταστατικό ή το πρακτικό εκπροσώπησης του κατά το χρόνο υποβολής της προσφοράς ή το αρμοδίως εξουσιοδοτημένο φυσικό πρόσωπο να εκπροσωπεί τον οικονομικό φορέα για διαδικασίες σύναψης συμβάσεων ή για συγκεκριμένη διαδικασία σύναψης σύμβασης.

Στην περίπτωση υποβολής προσφοράς από ένωση οικονομικών φορέων, το Ευρωπαϊκό Ενιαίο Έγγραφο Σύμβασης (ΕΕΕΣ), υποβάλλεται χωριστά από κάθε μέλος της ένωσης. Στο ΕΕΕΣ απαραίτητως πρέπει να προσδιορίζεται η έκταση και το είδος της συμμετοχής του

(συμπεριλαμβανομένης της κατανομής αμοιβής μεταξύ τους) κάθε μέλους της ένωσης, καθώς και ο εκπρόσωπος/συντονιστής αυτής.

Ο οικονομικός φορέας φέρει την ειδική υποχρέωση, να δηλώσει, μέσω του ΕΕΕΣ, την κατάσταση του σε σχέση με τους λόγους που προβλέπονται στο άρθρο 73 του ν. 4412/2016 και παραγράφου 2.2.3 της παρούσης και ταυτόχρονα να επικαλεσθεί και τυχόν ληφθέντα μέτρα προς αποκατάσταση της αξιοπιστίας του.

Ιδίως επισημαίνεται ότι, κατά την απάντηση οικονομικού φορέα στο σχετικό πεδίο του ΕΕΕΣ για τυχόν σύναψη συμφωνιών με άλλους οικονομικούς φορείς με στόχο τη στρέβλωση του ανταγωνισμού, η συνδρομή περιστάσεων, όπως η πάροδος της τριετούς περιόδου της ισχύος του λόγου αποκλεισμού (παραγράφου 10 του άρθρου 73) ή η εφαρμογή της διάταξης της παραγράφου 3β του άρθρου 44 του ν. 3959/2011, σύμφωνα με την περ. γ της παραγράφου 2.2.3.4 της παρούσης, αναλύεται στο σχετικό πεδίο που προβάλλει κατόπιν θετικής απάντησης.

Όσον αφορά στις υποχρεώσεις του όσον αφορά στην καταβολή φόρων ή εισφορών κοινωνικής ασφάλισης (περ. α' και β' της παρ. 2 του άρθρου 73 του ν. 4412/2016) αυτές θεωρείται ότι δεν έχουν αθετηθεί εφόσον δεν έχουν καταστεί ληξιπρόθεσμες ή εφόσον έχουν υπαχθεί σε δεσμευτικό διακανονισμό που τηρείται. Στην περίπτωση αυτή, ο οικονομικός φορέας δεν υποχρεούται να απαντήσει καταφατικά στο σχετικό πεδίο του ΕΕΕΣ με το οποίο ερωτάται εάν ο οικονομικός φορέας έχει ανεκπλήρωτες υποχρεώσεις όσον αφορά στην καταβολή φόρων ή εισφορών κοινωνικής ασφάλισης ή, κατά περίπτωση, εάν έχει αθετήσει τις παραπάνω υποχρεώσεις του.

2.2.9.2 Αποδεικτικά μέσα

Α. Για την απόδειξη της μη συνδρομής λόγων αποκλεισμού κατ' άρθρο 2.2.3 και της πλήρωσης των κριτηρίων ποιοτικής επιλογής κατά τις παραγράφους 2.2.4, 2.2.5, 2.2.6 και 2.2.7, οι οικονομικοί φορείς προσκομίζουν τα δικαιολογητικά του παρόντος. Η προσκόμιση των εν λόγω δικαιολογητικών γίνεται κατά τα οριζόμενα στην παράγραφο 3.2 από τον προσωρινό ανάδοχο. Η αναθέτουσα αρχή μπορεί να ζητεί από προσφέροντες, σε οποιοδήποτε χρονικό σημείο κατά τη διάρκεια της διαδικασίας, να υποβάλλουν όλα ή ορισμένα δικαιολογητικά, όταν αυτό απαιτείται για την ορθή διεξαγωγή της διαδικασίας.

Οι οικονομικοί φορείς δεν υποχρεούνται να υποβάλλουν δικαιολογητικά ή άλλα αποδεικτικά στοιχεία, αν και στο μέτρο που η αναθέτουσα αρχή έχει τη δυνατότητα να λαμβάνει τα πιστοποιητικά ή τις συναφείς πληροφορίες απευθείας μέσω πρόσβασης σε εθνική βάση δεδομένων σε οποιοδήποτε κράτος - μέλος της Ένωσης, η οποία διατίθεται δωρεάν, όπως εθνικό μητρώο συμβάσεων, εικονικό φάκελο επιχείρησης, ηλεκτρονικό σύστημα αποθήκευσης εγγράφων ή σύστημα προεπιλογής. Η δήλωση για την πρόσβαση σε εθνική βάση δεδομένων εμπεριέχεται στο Ευρωπαϊκό Ενιαίο Έγγραφο Σύμβασης (ΕΕΕΣ), στο οποίο περιέχονται επίσης οι πληροφορίες που απαιτούνται για τον συγκεκριμένο σκοπό, όπως η ηλεκτρονική διεύθυνση της βάσης δεδομένων, τυχόν δεδομένα αναγνώρισης και, κατά περίπτωση, η απαραίτητη δήλωση συναίνεσης.

Οι οικονομικοί φορείς δεν υποχρεούνται να υποβάλουν δικαιολογητικά, όταν η αναθέτουσα αρχή που έχει αναθέσει τη σύμβαση διαθέτει ήδη τα ως άνω δικαιολογητικά και αυτά εξακολουθούν να ισχύουν.

Τα δικαιολογητικά του παρόντος υποβάλλονται και γίνονται αποδεκτά σύμφωνα με την παράγραφο 2.4.2.5 και 3.2 της παρούσας.

Τα αποδεικτικά έγγραφα συντάσσονται στην ελληνική γλώσσα ή συνοδεύονται από επίσημη μετάφρασή τους στην ελληνική γλώσσα σύμφωνα με την παράγραφο 2.1.4.

B. 1. Για την απόδειξη της μη συνδρομής των λόγων αποκλεισμού της παραγράφου 2.2.3 οι προσφέροντες οικονομικοί φορείς προσκομίζουν αντίστοιχα τα δικαιολογητικά που αναφέρονται παρακάτω (**Δικαιολογητικά Προσωρινού Αναδόχου**).

Αν το αρμόδιο για την έκδοση των ανωτέρω κράτος-μέλος ή χώρα δεν εκδίδει τέτοιου είδους έγγραφα ή πιστοποιητικά ή όπου το έγγραφο ή τα πιστοποιητικά αυτά δεν καλύπτουν όλες τις περιπτώσεις που αναφέρονται στις παραγράφους 2.2.3.1 και 2.2.3.2 περ. α' και β', καθώς και στην περ. β' της παραγράφου 2.2.3.4, τα έγγραφα ή τα πιστοποιητικά μπορεί να αντικαθίστανται από ένορκη βεβαίωση ή, στα κράτη - μέλη ή στις χώρες όπου δεν προβλέπεται ένορκη βεβαίωση, από υπεύθυνη δήλωση του ενδιαφερομένου ενώπιον αρμόδιας δικαστικής ή διοικητικής αρχής, συμβολαιογράφου ή αρμόδιου επαγγελματικού ή εμπορικού οργανισμού του κράτους - μέλους ή της χώρας καταγωγής ή της χώρας όπου είναι εγκατεστημένος ο οικονομικός φορέας. Οι αρμόδιες δημόσιες αρχές παρέχουν, όπου κρίνεται αναγκαίο, επίσημη δήλωση στην οποία αναφέρεται ότι δεν εκδίδονται τα έγγραφα ή τα πιστοποιητικά της παρούσας παραγράφου ή ότι τα έγγραφα αυτά δεν καλύπτουν όλες τις περιπτώσεις που αναφέρονται στις παραγράφους 2.2.3.1 και 2.2.3.2 περ. α' και β', καθώς και στην περ. β' της παραγράφου 2.2.3.4. Οι επίσημες δηλώσεις καθίστανται διαθέσιμες μέσω του επιγραμμικού αποθετηρίου πιστοποιητικών (e-Certis) του άρθρου 81 του ν. 4412/2016.

Ειδικότερα οι οικονομικοί φορείς προσκομίζουν τα κάτωθι Δικαιολογητικά Προσωρινού Αναδόχου:

α) για την παράγραφο 2.2.3.1 **απόσπασμα του σχετικού μητρώου, όπως του ποινικού μητρώου** ή, ελλείψει αυτού, ισοδύναμο έγγραφο που εκδίδεται από αρμόδια δικαστική ή διοικητική αρχή του κράτους-μέλους ή της χώρας καταγωγής ή της χώρας όπου είναι εγκατεστημένος ο οικονομικός φορέας, από το οποίο προκύπτει ότι πληρούνται αυτές οι προϋποθέσεις, **που να έχει εκδοθεί έως τρεις (3) μήνες πριν από την υποβολή του.**

Η υποχρέωση προσκόμισης του ως άνω αποσπάσματος αφορά και στα μέλη του διοικητικού, διευθυντικού ή εποπτικού οργάνου του εν λόγω οικονομικού φορέα ή στα πρόσωπα που έχουν εξουσία εκπροσώπησης, λήψης αποφάσεων ή ελέγχου σε αυτό κατά τα ειδικότερα αναφερόμενα στην ως άνω παράγραφο 2.2.3.1,

β) για την παράγραφο 2.2.3.2 πιστοποιητικό που εκδίδεται από την αρμόδια αρχή του οικείου κράτους - μέλους ή χώρας, που να είναι εν ισχύ κατά το χρόνο υποβολής του, άλλως, στην περίπτωση που δεν αναφέρεται σε αυτό χρόνος ισχύος, που να έχει εκδοθεί **έως τρεις (3) μήνες πριν από την υποβολή του·**

Ιδίως οι οικονομικοί φορείς που είναι εγκατεστημένοι στην Ελλάδα προσκομίζουν:

i) Για την απόδειξη της εκπλήρωσης των φορολογικών υποχρεώσεων της παραγράφου 2.2.3.2 περίπτωση (α) **αποδεικτικό ενημερότητας εκδιδόμενο από την Α.Α.Δ.Ε..**

ii) Για την απόδειξη της εκπλήρωσης των υποχρεώσεων προς τους οργανισμούς κοινωνικής ασφάλισης της παραγράφου 2.2.3.2 περίπτωση α' **πιστοποιητικό εκδιδόμενο από τον e-ΕΦΚΑ.** Επιπλέον, **υπεύθυνη δήλωση** του οικονομικού φορέα αναφορικά με τους οργανισμούς κοινωνικής ασφάλισης κύριας και επικουρικής ασφάλισης στους οποίους οφείλει να καταβάλλει εισφορές.

Εισφορές. **Η υπεύθυνη δήλωση απαιτείται μόνο στην περίπτωση που δεν υπάγεται αποκλειστικά στον e-ΕΦΚΑ.**

iii) Για την παράγραφο 2.2.3.2 περίπτωση α', πλέον των ως άνω πιστοποιητικών, **υπεύθυνη δήλωση** ότι δεν έχει εκδοθεί δικαστική ή διοικητική απόφαση με τελεσίδικη και δεσμευτική ισχύ για την αθέτηση των υποχρεώσεών τους όσον αφορά στην καταβολή φόρων ή εισφορών κοινωνικής ασφάλισης.

γ) για την παράγραφο 2.2.3.4 περίπτωση β' **πιστοποιητικό** που εκδίδεται από την αρμόδια αρχή του οικείου κράτους - μέλους ή χώρας, που να έχει εκδοθεί **έως τρεις (3) μήνες πριν από την υποβολή του.**

Ιδίως οι οικονομικοί φορείς που είναι εγκατεστημένοι στην Ελλάδα προσκομίζουν:

i) Ενιαίο Πιστοποιητικό Δικαστικής Φερεγγυότητας από το αρμόδιο Πρωτοδικείο, από το οποίο προκύπτει ότι δεν τελούν υπό πτώχευση, πτωχευτικό συμβιβασμό ή υπό αναγκαστική διαχείριση ή δικαστική εκκαθάριση ή ότι δεν έχουν υπαχθεί σε διαδικασία εξυγίανσης. Για τις **ΙΚΕ** προσκομίζεται επιπλέον και **πιστοποιητικό του Γ.Ε.Μ.Η. περί μη έκδοσης απόφασης λύσης ή κατάθεσης αίτησης λύσης του νομικού προσώπου**, ενώ για τις **ΕΠΕ** προσκομίζεται επιπλέον **πιστοποιητικό μεταβολών.**

ii) Πιστοποιητικό του **Γ.Ε.Μ.Η. από το οποίο προκύπτει ότι το νομικό πρόσωπο δεν έχει λυθεί και τεθεί υπό εκκαθάριση με απόφαση των εταίρων.**

iii) Εκτύπωση της καρτέλας «Στοιχεία Μητρώου/ Επιχείρησης», η οποία να έχει εκτυπωθεί μετά την κοινοποίηση της πρόσκλησης για την υποβολή των δικαιολογητικών προσωρινού αναδόχου από την ηλεκτρονική πλατφόρμα της Ανεξάρτητης Αρχής Δημοσίων Εσόδων, όπως αυτά εμφανίζονται στο taxisnet, από την οποία να προκύπτει η μη αναστολή της επιχειρηματικής δραστηριότητάς τους.

Προκειμένου για τα σωματεία και τους συνεταιρισμούς, το Ενιαίο Πιστοποιητικό Δικαστικής Φερεγγυότητας εκδίδεται για τα σωματεία από το αρμόδιο Πρωτοδικείο, και για τους συνεταιρισμούς για το χρονικό διάστημα έως τις 31.12.2019 από το Ειρηνοδικείο και μετά την παραπάνω ημερομηνία από το Γ.Ε.Μ.Η.

δ) Για τις λοιπές περιπτώσεις της παραγράφου 2.2.3.4, **υπεύθυνη δήλωση** του προσφέροντος οικονομικού φορέα **ότι δεν συντρέχουν στο πρόσωπό του οι οριζόμενοι στην παράγραφο λόγοι αποκλεισμού.**

ε) για την παράγραφο 2.2.3.9. **υπεύθυνη δήλωση** του προσφέροντος οικονομικού φορέα **περί μη επιβολής σε βάρος του της κύρωσης του οριζόντιου αποκλεισμού**, σύμφωνα τις διατάξεις της κείμενης νομοθεσίας.

B. 2. Για την απόδειξη της απαίτησης του άρθρου 2.2.4. (απόδειξη καταλληλότητας για την άσκηση επαγγελματικής δραστηριότητας) προσκομίζουν πιστοποιητικό/βεβαίωση του οικείου επαγγελματικού ή εμπορικού μητρώου του κράτους εγκατάστασης. Οι οικονομικοί φορείς που είναι εγκατεστημένοι σε κράτος μέλος της Ευρωπαϊκής Ένωσης προσκομίζουν πιστοποιητικό/βεβαίωση του αντίστοιχου επαγγελματικού ή εμπορικού μητρώου του Παραρτήματος XI του Προσαρτήματος Α' του ν. 4412/2016, με το οποίο πιστοποιείται αφενός η εγγραφή τους σε αυτό και αφετέρου το ειδικό επάγγελμά τους. Στην περίπτωση που χώρα δεν τηρεί τέτοιο μητρώο, το έγγραφο ή το πιστοποιητικό μπορεί να αντικαθίσταται από ένορκη βεβαίωση ή,

στα κράτη - μέλη ή στις χώρες όπου δεν προβλέπεται ένορκη βεβαίωση, από υπεύθυνη δήλωση του ενδιαφερομένου ενώπιον αρμόδιας δικαστικής ή διοικητικής αρχής, συμβολαιογράφου ή αρμόδιου επαγγελματικού ή εμπορικού οργανισμού της χώρας καταγωγής ή της χώρας όπου είναι εγκατεστημένος ο οικονομικός φορέας ότι δεν τηρείται τέτοιο μητρώο και ότι ασκεί τη δραστηριότητα που απαιτείται για την εκτέλεση του αντικειμένου της υπό ανάθεση σύμβασης.

Οι εγκατεστημένοι στην Ελλάδα οικονομικοί φορείς προσκομίζουν βεβαίωση εγγραφής στο Βιοτεχνικό ή Εμπορικό ή Βιομηχανικό Επιμελητήριο ή πιστοποιητικό που εκδίδεται από την οικεία υπηρεσία του Γ.Ε.Μ.Η. των ως άνω Επιμελητηρίων.

Επισημαίνεται ότι, τα δικαιολογητικά που αφορούν στην απόδειξη της απαίτησης του άρθρου 2.2.4 (απόδειξη καταλληλότητας για την άσκηση επαγγελματικής δραστηριότητας) γίνονται αποδεκτά, εφόσον έχουν εκδοθεί έως τριάντα (30) εργάσιμες ημέρες πριν από την υποβολή τους, εκτός εάν, σύμφωνα με τις ειδικότερες διατάξεις αυτών, φέρουν συγκεκριμένο χρόνο ισχύος.

Β. 3. Για την απόδειξη της νόμιμης εκπροσώπησης, στις περιπτώσεις που ο οικονομικός φορέας είναι νομικό πρόσωπο και εγγράφεται υποχρεωτικά ή προαιρετικά, κατά την κείμενη νομοθεσία, και δηλώνει την εκπροσώπηση και τις μεταβολές της σε αρμόδια αρχή (πχ ΓΕΜΗ), προσκομίζει σχετικό **αναλυτικό πιστοποιητικό ισχύουσας εκπροσώπησης, το οποίο πρέπει να έχει εκδοθεί έως τριάντα (30) εργάσιμες ημέρες πριν από την υποβολή του,** εκτός αν αυτό φέρει συγκεκριμένο χρόνο ισχύος.

Ειδικότερα για τους ημεδαπούς οικονομικούς φορείς προσκομίζονται:

i) **για την απόδειξη της νόμιμης εκπροσώπησης,** στις περιπτώσεις που ο οικονομικός φορέας είναι νομικό πρόσωπο και υποχρεούται, κατά την κείμενη νομοθεσία, να δηλώνει την εκπροσώπηση και τις μεταβολές της στο ΓΕΜΗ, προσκομίζει σχετικό **αναλυτικό πιστοποιητικό ισχύουσας εκπροσώπησης, το οποίο πρέπει να έχει εκδοθεί έως τριάντα (30) εργάσιμες ημέρες πριν από την υποβολή του.**

ii) Για την **απόδειξη της νόμιμης σύστασης και των μεταβολών** του νομικού προσώπου γενικό **πιστοποιητικό μεταβολών του ΓΕΜΗ, εφόσον έχει εκδοθεί έως τρεις (3) μήνες πριν από την υποβολή του.**

Στις λοιπές περιπτώσεις τα κατά περίπτωση νομιμοποιητικά έγγραφα σύστασης και νόμιμης εκπροσώπησης (όπως καταστατικά, πιστοποιητικά μεταβολών, αντίστοιχα ΦΕΚ, αποφάσεις συγκρότησης οργάνων διοίκησης σε σώμα, κλπ., ανάλογα με τη νομική μορφή του οικονομικού φορέα), συνοδευόμενα από υπεύθυνη δήλωση του νόμιμου εκπροσώπου ότι εξακολουθούν να ισχύουν κατά την υποβολή τους.

Σε περίπτωση που για τη διενέργεια της παρούσας διαδικασίας ανάθεσης έχουν χορηγηθεί εξουσίες σε πρόσωπο πλέον αυτών που αναφέρονται στα παραπάνω έγγραφα, προσκομίζεται επιπλέον απόφαση- πρακτικό του αρμοδίου καταστατικού οργάνου διοίκησης του νομικού προσώπου με την οποία χορηγήθηκαν οι σχετικές εξουσίες. Όσον αφορά τα φυσικά πρόσωπα, εφόσον έχουν χορηγηθεί εξουσίες σε τρίτα πρόσωπα, προσκομίζεται εξουσιοδότηση του οικονομικού φορέα.

Οι αλλοδαποί οικονομικοί φορείς προσκομίζουν τα προβλεπόμενα, κατά τη νομοθεσία της χώρας εγκατάστασης, αποδεικτικά έγγραφα, και εφόσον δεν προβλέπονται, υπεύθυνη δήλωση του νόμιμου εκπροσώπου, από την οποία αποδεικνύονται τα ανωτέρω ως προς τη νόμιμη σύσταση, μεταβολές και εκπροσώπηση του οικονομικού φορέα.

Οι ως άνω υπεύθυνες δηλώσεις γίνονται αποδεκτές, εφόσον έχουν συνταχθεί μετά την κοινοποίηση της πρόσκλησης για την υποβολή των δικαιολογητικών.

Από τα ανωτέρω έγγραφα πρέπει να προκύπτουν η νόμιμη σύσταση του οικονομικού φορέα, όλες οι σχετικές τροποποιήσεις των καταστατικών, το/τα πρόσωπο/α που δεσμεύει/ουν νόμιμα την εταιρία κατά την ημερομηνία διενέργειας του διαγωνισμού (νόμιμος εκπρόσωπος, δικαίωμα υπογραφής κλπ.), τυχόν τρίτοι, στους οποίους έχει χορηγηθεί εξουσία εκπροσώπησης, καθώς και η θητεία του/των ή/και των μελών του οργάνου διοίκησης/ νόμιμου εκπροσώπου.

B. 4. Οι οικονομικοί φορείς που είναι εγγεγραμμένοι σε επίσημους καταλόγους που προβλέπονται από τις εκάστοτε ισχύουσες εθνικές διατάξεις ή διαθέτουν πιστοποίηση από οργανισμούς πιστοποίησης που συμμορφώνονται με τα ευρωπαϊκά πρότυπα πιστοποίησης, κατά την έννοια του Παραρτήματος VII του Προσαρτήματος Α' του ν. 4412/2016, μπορούν να προσκομίζουν στις αναθέτουσες αρχές πιστοποιητικό εγγραφής εκδιδόμενο από την αρμόδια αρχή ή το πιστοποιητικό που εκδίδεται από τον αρμόδιο οργανισμό πιστοποίησης.

Στα πιστοποιητικά αυτά αναφέρονται τα δικαιολογητικά βάσει των οποίων έγινε η εγγραφή των εν λόγω οικονομικών φορέων στον επίσημο κατάλογο ή η πιστοποίηση και η κατάταξη στον εν λόγω κατάλογο.

Η πιστοποιούμενη εγγραφή στους επίσημους καταλόγους από τους αρμόδιους οργανισμούς ή το πιστοποιητικό, που εκδίδεται από τον οργανισμό πιστοποίησης, συνιστά τεκμήριο καταλληλότητας όσον αφορά τις απαιτήσεις ποιοτικής επιλογής, τις οποίες καλύπτει ο επίσημος κατάλογος ή το πιστοποιητικό.

Οι οικονομικοί φορείς που είναι εγγεγραμμένοι σε επίσημους καταλόγους απαλλάσσονται από την υποχρέωση υποβολής των δικαιολογητικών που αναφέρονται στο πιστοποιητικό εγγραφής τους. Ειδικώς όσον αφορά την καταβολή των εισφορών κοινωνικής ασφάλισης και των φόρων και τελών, προσκομίζονται επιπροσθέτως της βεβαίωσης εγγραφής στον επίσημο κατάλογο και πιστοποιητικά, κατά τα οριζόμενα ανωτέρω στην περίπτωση Β.1, υποπερ. i, ii και iii της περ. β.

Ειδικά για τις συμβάσεις παροχής υπηρεσιών καθαρισμού

α) η αναθέτουσα αρχή, αμέσως μετά τη λήξη της προθεσμίας υποβολής των προσφορών, υποβάλλει γραπτό αίτημα προς τη Διεύθυνση Προγραμματισμού και Συντονισμού του Σώματος Επιθεώρησης Εργασίας για τη χορήγηση πιστοποιητικού, από το οποίο να προκύπτουν όλες οι πράξεις επιβολής προστίμου που έχουν εκδοθεί σε βάρος εκάστου των υποψηφίων εργολάβων. Το πιστοποιητικό αποστέλλεται στην αναθέτουσα αρχή μέσα σε δεκαπέντε (15) ημέρες από την υποβολή του αιτήματος. Σε περίπτωση άπρακτης παρέλευσης της προθεσμίας, η αναθέτουσα αρχή δικαιούται να προχωρήσει στη σύναψη της σύμβασης.

β) για το χρονικό διάστημα που δεν καλύπτεται από το «Μητρώο Παραβατών Εταιρειών Παροχής Υπηρεσιών Καθαρισμού ή/και Φύλαξης» οι εταιρείες παροχής υπηρεσιών καθαρισμού ή/και φύλαξης προσκομίζουν υποχρεωτικά ένορκη βεβαίωση του νομίμου εκπροσώπου αυτών ενώπιον συμβολαιογράφου, περί μη επιβολής σε βάρος τους πράξης επιβολής προστίμου για παραβιάσεις της εργατικής νομοθεσίας «υψηλής» ή «πολύ υψηλής» σοβαρότητας.

B. 5. Οι ενώσεις οικονομικών φορέων που υποβάλλουν κοινή προσφορά, υποβάλλουν τα παραπάνω, κατά περίπτωση δικαιολογητικά, για κάθε οικονομικό φορέα που συμμετέχει στην ένωση, σύμφωνα με τα ειδικότερα προβλεπόμενα στο άρθρο 19 παρ. 2 του ν. 4412/2016.

B. 6. Στην περίπτωση που οικονομικός φορέας επιθυμεί να στηριχθεί στις ικανότητες άλλων φορέων, σύμφωνα με την παράγραφο 2.2.8 για την απόδειξη ότι θα έχει στη διάθεσή του τους αναγκαίους πόρους, προσκομίζει, ιδίως, σχετική έγγραφη δέσμευση των φορέων αυτών για τον σκοπό αυτό. Ειδικότερα, **προσκομίζεται έγγραφο** (συμφωνητικό ή σε περίπτωση νομικού προσώπου απόφαση του αρμοδίου οργάνου διοίκησης αυτού ή σε περίπτωση φυσικού προσώπου υπεύθυνη δήλωση), **δυνάμει του οποίου αμφότεροι, διαγωνιζόμενος οικονομικός φορέας και τρίτος φορέας, εγκρίνουν τη μεταξύ τους συνεργασία** για την κατά περίπτωση παροχή προς τον διαγωνιζόμενο της χρηματοοικονομικής ή/και τεχνικής ή/και επαγγελματικής ικανότητας του φορέα, ώστε αυτή να είναι στη διάθεση του διαγωνιζόμενου για την εκτέλεση της Σύμβασης. Η σχετική αναφορά θα πρέπει να είναι λεπτομερής και να αναφέρει κατ' ελάχιστον τους συγκεκριμένους πόρους που θα είναι διαθέσιμοι για την εκτέλεση της σύμβασης και τον τρόπο δια του οποίου θα χρησιμοποιηθούν αυτοί για την εκτέλεση της σύμβασης. Ο τρίτος θα δεσμεύεται ρητά ότι θα διαθέσει στον διαγωνιζόμενο τους συγκεκριμένους πόρους κατά τη διάρκεια της σύμβασης και ο διαγωνιζόμενος ότι θα κάνει χρήση αυτών σε περίπτωση που του ανατεθεί η σύμβαση.

B. 7. Στην περίπτωση που ο οικονομικός φορέας δηλώνει στην προσφορά του ότι θα κάνει χρήση υπεργολάβων, στις ικανότητες των οποίων δεν στηρίζεται, προσκομίζεται υπεύθυνη δήλωση του προσφέροντος με αναφορά του τμήματος της σύμβασης το οποίο προτίθεται να αναθέσει σε τρίτους υπό μορφή υπεργολαβίας και υπεύθυνη δήλωση των υπεργολάβων ότι αποδέχονται την εκτέλεση των εργασιών.

B. 8. Επισημαίνεται ότι γίνονται αποδεκτές:

- οι **ένορκες βεβαιώσεις** που αναφέρονται στην παρούσα Διακήρυξη, εφόσον έχουν συνταχθεί **έως τρεις (3) μήνες πριν από την υποβολή τους,**
- οι **υπεύθυνες δηλώσεις**, εφόσον έχουν συνταχθεί **μετά την κοινοποίηση της πρόσκλησης για την υποβολή των δικαιολογητικών.** Επισημαίνεται ότι όλες οι υπεύθυνες δηλώσεις που ζητούνται στα πλαίσια της εν λόγω διαδικασίας σύναψης σύμβασης αναφέρουν τα στοιχεία της διαδικασίας σύναψης σύμβασης (τον αριθμό της σχετικής διακήρυξης, την καταληκτική ημερομηνία υποβολής προσφορών & τον τίτλο της σύμβασης), **υπογράφονται ηλεκτρονικά και δεν απαιτείται θεώρηση του γνησίου της υπογραφής.**

Επίσης σχετικά με την ηλεκτρονική υπεύθυνη δήλωση ισχύει και το άρθρο εικοστό έβδομο της από 20.3.2020 Π.Ν.Π., (Α 68) - που κυρώθηκε με το άρθρο 1 του ν. 4683/2020 (Α'83)-κατά τις παραγράφους 1 και 2 του οποίου: "Η υπεύθυνη δήλωση του άρθρου 8 του ν. 1599/1986 (Α' 75) μπορεί να συντάσσεται στην Ενιαία Ψηφιακή Πύλη της Δημόσιας Διοίκησης του άρθρου 52 του ν. 4635/2019, μέσω της ηλεκτρονικής εφαρμογής «e-Dilosι». Η ηλεκτρονική υπεύθυνη δήλωση υποβάλλεται και γίνεται αποδεκτή σύμφωνα με τα οριζόμενα στο εικοστό τέταρτο άρθρο της παρούσας. 2. Η αυθεντικοποίηση που πραγματοποιείται για τη χρήση της ηλεκτρονικής εφαρμογής της παρ. 1 του παρόντος έχει την ίδια ισχύ με τη βεβαίωση γνήσιου υπογραφής του άρθρου 11 του ν. 2690/1999 (Α' 45). Η ημερομηνία που αναγράφεται στην προηγμένη ή εγκεκριμένη ηλεκτρονική σφραγίδα του Υπουργείου Ψηφιακής Διακυβέρνησης αντιστοιχεί στην ημερομηνία έκδοσης της ηλεκτρονικής υπεύθυνης δήλωσης. Εφόσον τηρούνται οι όροι του προηγούμενου εδαφίου, η ηλεκτρονική υπεύθυνη δήλωση, τόσο ως ηλεκτρονικό όσο και ως έντυπο έγγραφο, συνιστά έγγραφο βέβαιης χρονολογίας".

Β. 9. Σύμφωνα με το υπ' αρ. πρωτ. 2210/19-04-2019 διευκρινιστικό έγγραφο της ΕΑΑΔΗΣΥ (ΑΔΑ: 66ΓΠΟΕΤΒ-Ζ9Κ) επισημαίνεται ότι:

Σύμφωνα με το άρθρο 104 παρ. 1 του ν. 4412/2016, τα δικαιολογητικά προσωρινού αναδόχου πρέπει να καταλαμβάνουν και τον χρόνο της υποβολής της προσφοράς.

Στο πλαίσιο αυτό, περαιτέρω επισημαίνεται ότι:

α) τα πιστοποιητικά ασφαλιστικής και φορολογικής ενημερότητας δεν καλύπτουν το προγενέστερο της έκδοσής τους χρονικό διάστημα. Λόγω του σύντομου, σε πολλές περιπτώσεις, χρόνου ισχύος αυτών των πιστοποιητικών που εκδίδονται από τους ημεδαπούς φορείς, οι οικονομικοί φορείς πρέπει να μεριμνούν να αποκτούν εγκαίρως πιστοποιητικά τα οποία να καλύπτουν και τον χρόνο υποβολής της προσφοράς, σύμφωνα με τα ειδικότερα οριζόμενα στο άρθρο 104 του ν. 4412/2016, προκειμένου να τα υποβάλουν, εφόσον αναδειχθούν προσωρινοί ανάδοχοι.

β) Το απόσπασμα ποινικού μητρώου και τα λοιπά πιστοποιητικά που εκδίδονται από τις δικαστικές αρχές του άρθρου 80 παρ. 2 του ν. 4412/2016 (πχ. περί μη πτώχευσης, εξυγίανσης, δικαστικής εκκαθάρισης, κλπ), δεδομένου ότι βεβαιώνουν ένομες καταστάσεις μέχρι και το χρόνο έκδοσής τους, δεν είναι απαραίτητο να εκδίδονται και κατά τον χρόνο υποβολής των προσφορών. Τουναντίον, αρκεί η προσκόμισή τους από τον προσωρινό ανάδοχο μαζί με τα λοιπά δικαιολογητικά προσωρινού αναδόχου, δεδομένου ότι τα εν λόγω δικαιολογητικά καλύπτουν όλο το προγενέστερο της έκδοσής τους χρονικό διάστημα και ως εκ τούτου, καλύπτουν τις απαιτήσεις του άρθρου 104 παρ. 1 του ν. 4412/2016.

2.3 Κριτήρια Ανάθεσης

2.3.1 Κριτήριο ανάθεσης

Κριτήριο ανάθεσης της σύμβασης είναι η **πλέον συμφέρουσα από οικονομική άποψη προσφορά βάσει τιμής ανά τμήμα (ομάδα)**, ήτοι η χαμηλότερη τιμή για το σύνολο των προς παροχή υπηρεσιών ανά ομάδα. Οι προσφορές υποβάλλονται με βάση τις απαιτήσεις των παραρτημάτων της διακήρυξης για μία, ή και για τις δύο ομάδες και για το σύνολο των ζητούμενων υπηρεσιών κάθε ομάδας.

2.4 Κατάρτιση - Περιεχόμενο Προσφορών

2.4.1 Γενικοί όροι υποβολής προσφορών

Οι προσφορές υποβάλλονται με βάση τις απαιτήσεις που ορίζονται στο Παράρτημα Ι της Διακήρυξης, για το σύνολο των υπηρεσιών ανά τμήμα (ομάδα).

Δεν επιτρέπονται εναλλακτικές προσφορές.

Η ένωση Οικονομικών Φορέων υποβάλλει κοινή προσφορά, η οποία υπογράφεται υποχρεωτικά ηλεκτρονικά είτε από όλους τους Οικονομικούς Φορείς που αποτελούν την ένωση, είτε από εκπρόσωπό τους νομίμως εξουσιοδοτημένο. Στην προσφορά, απαραίτητως πρέπει να προσδιορίζεται η έκταση και το είδος της συμμετοχής του (συμπεριλαμβανομένης της κατανομής αμοιβής μεταξύ τους) κάθε μέλους της ένωσης, καθώς και ο εκπρόσωπος/συντονιστής αυτής.

Οι οικονομικοί φορείς μπορούν να αποσύρουν την προσφορά τους, πριν την καταληκτική ημερομηνία υποβολής προσφοράς, χωρίς να απαιτείται έγκριση εκ μέρους του αποφαινομένου οργάνου της αναθέτουσας αρχής, υποβάλλοντας έγγραφη ειδοποίηση προς την αναθέτουσα αρχή μέσω της λειτουργικότητας «Επικοινωνία» του ΕΣΗΔΗΣ.

2.4.2 Χρόνος και Τρόπος υποβολής προσφορών

2.4.2.1. Οι προσφορές υποβάλλονται από τους ενδιαφερόμενους ηλεκτρονικά, μέσω του ΕΣΗΔΗΣ, μέχρι την καταληκτική ημερομηνία και ώρα που ορίζει η παρούσα διακήρυξη, στην Ελληνική Γλώσσα, σε ηλεκτρονικό φάκελο, σύμφωνα με τα αναφερόμενα στον ν.4412/2016, ιδίως στα άρθρα 36 και 37 και στην κατ' εξουσιοδότηση της παρ. 5 του άρθρου 36 του ν.4412/2016 εκδοθείσα υπ' αριθμ. 64233/08.06.2021 (Β'2453/ 09.06.2021) Κοινή Απόφαση των Υπουργών Ανάπτυξης και Επενδύσεων και Ψηφιακής Διακυβέρνησης με θέμα «Ρυθμίσεις τεχνικών ζητημάτων που αφορούν την ανάθεση των Δημοσίων Συμβάσεων Προμηθειών και Υπηρεσιών με χρήση των επιμέρους εργαλείων και διαδικασιών του Εθνικού Συστήματος Ηλεκτρονικών Δημοσίων Συμβάσεων (ΕΣΗΔΗΣ)» (εφεξής Κ.Υ.Α. ΕΣΗΔΗΣ Προμήθειες και Υπηρεσίες).

Για τη συμμετοχή στο διαγωνισμό οι ενδιαφερόμενοι οικονομικοί φορείς απαιτείται να διαθέτουν προηγμένη ηλεκτρονική υπογραφή που υποστηρίζεται τουλάχιστον από αναγνωρισμένο (εγκεκριμένο) πιστοποιητικό, το οποίο χορηγήθηκε από πάροχο υπηρεσιών πιστοποίησης, ο οποίος περιλαμβάνεται στον κατάλογο εμπιστευσης που προβλέπεται στην απόφαση 2009/767/ΕΚ και σύμφωνα με τα οριζόμενα στο Κανονισμό (ΕΕ) 910/2014 και να εγγραφούν στο ΕΣΗΔΗΣ, σύμφωνα με την περ. β της παρ. 2 του άρθρου 37 του ν. 4412/2016 και τις διατάξεις του άρθρου 6 της Κ.Υ.Α. ΕΣΗΔΗΣ Προμήθειες και Υπηρεσίες.

2.4.2.2. Ο χρόνος υποβολής της προσφοράς μέσω του ΕΣΗΔΗΣ βεβαιώνεται αυτόματα από το ΕΣΗΔΗΣ με υπηρεσίες χρονοσήμανσης, σύμφωνα με τα οριζόμενα στο άρθρο 37 του ν. 4412/2016 και τις διατάξεις του άρθρου 10 της ως άνω κοινής υπουργικής απόφασης.

Μετά την παρέλευση της καταληκτικής ημερομηνίας και ώρας, δεν υπάρχει η δυνατότητα υποβολής προσφοράς στο ΕΣΗΔΗΣ. Σε περιπτώσεις τεχνικής αδυναμίας λειτουργίας του ΕΣΗΔΗΣ, η αναθέτουσα αρχή ρυθμίζει τα της συνέχειας του διαγωνισμού με αιτιολογημένη απόφασή της.

2.4.2.3. Οι οικονομικοί φορείς υποβάλλουν με την προσφορά τους τα ακόλουθα σύμφωνα με τις διατάξεις του άρθρου 13 της Κ.Υ.Α. ΕΣΗΔΗΣ Προμήθειες και Υπηρεσίες:

(α) έναν ηλεκτρονικό (υπο)φάκελο με την ένδειξη «**Δικαιολογητικά Συμμετοχής–Τεχνική Προσφορά**», στον οποίο περιλαμβάνεται το σύνολο των κατά περίπτωση απαιτούμενων δικαιολογητικών και η τεχνική προσφορά, σύμφωνα με τις διατάξεις της κείμενης νομοθεσίας και την παρούσα.

(β) έναν ηλεκτρονικό (υπο)φάκελο με την ένδειξη «**Οικονομική Προσφορά**», στον οποίο περιλαμβάνεται η οικονομική προσφορά του οικονομικού φορέα και το σύνολο των κατά περίπτωση απαιτούμενων δικαιολογητικών.

Από τον Οικονομικό Φορέα σημαίνονται, με χρήση της σχετικής λειτουργικότητας του ΕΣΗΔΗΣ, τα στοιχεία εκείνα της προσφοράς του που έχουν εμπιστευτικό χαρακτήρα σύμφωνα με τα οριζόμενα στο άρθρο 21 του ν. 4412/2016. Εφόσον ένας οικονομικός φορέας χαρακτηρίζεται πληροφορίες ως εμπιστευτικές, λόγω ύπαρξης τεχνικού ή εμπορικού απορρήτου, στη σχετική

δήλωσή του, αναφέρει ρητά όλες τις σχετικές διατάξεις νόμου ή διοικητικές πράξεις που επιβάλλουν την εμπιστευτικότητα της συγκεκριμένης πληροφορίας.

Δεν χαρακτηρίζονται ως εμπιστευτικές, πληροφορίες σχετικά με τις τιμές μονάδας, τις προσφερόμενες ποσότητες, την οικονομική προσφορά και τα στοιχεία της τεχνικής προσφοράς που χρησιμοποιούνται για την αξιολόγησή της.

2.4.2.4. Εφόσον οι Οικονομικοί Φορείς καταχωρίσουν τα στοιχεία, μεταδεδομένα και συνημμένα ηλεκτρονικά αρχεία, που αφορούν δικαιολογητικά συμμετοχής-τεχνικής προσφοράς και οικονομικής προσφοράς τους στις αντίστοιχες ειδικές ηλεκτρονικές φόρμες του ΕΣΗΔΗΣ, στην συνέχεια, μέσω σχετικής λειτουργικότητας, εξάγουν αναφορές (εκτυπώσεις) σε μορφή ηλεκτρονικών αρχείων με μορφότυπο PDF, τα οποία αποτελούν συνοπτική αποτύπωση των καταχωρισμένων στοιχείων. Τα ηλεκτρονικά αρχεία των εν λόγω αναφορών (εκτυπώσεων) υπογράφονται ψηφιακά, σύμφωνα με τις προβλεπόμενες διατάξεις (περ. β της παρ. 2 του άρθρου 37) και επισυνάπτονται από τον Οικονομικό Φορέα στους αντίστοιχους υποφακέλους. Επισημαίνεται ότι η εξαγωγή και η επισύναψη των προαναφερθέντων αναφορών (εκτυπώσεων) δύναται να πραγματοποιείται για κάθε υποφάκελο ξεχωριστά, από τη στιγμή που έχει ολοκληρωθεί η καταχώριση των στοιχείων σε αυτόν.

2.4.2.5. Ειδικότερα, όσον αφορά τα συνημμένα ηλεκτρονικά αρχεία της προσφοράς, οι Οικονομικοί Φορείς τα καταχωρίζουν στους ανωτέρω (υπο)φακέλους μέσω του Υποσυστήματος, ως εξής :

Τα έγγραφα που καταχωρίζονται στην ηλεκτρονική προσφορά, και δεν απαιτείται να προσκομισθούν και σε έντυπη μορφή, γίνονται αποδεκτά κατά περίπτωση, σύμφωνα με τα προβλεπόμενα στις διατάξεις:

α) είτε των άρθρων 13, 14 και 28 του ν. 4727/2020 (Α' 184) περί ηλεκτρονικών δημοσίων εγγράφων που φέρουν ηλεκτρονική υπογραφή ή σφραγίδα και, εφόσον πρόκειται για αλλοδαπά δημόσια ηλεκτρονικά έγγραφα, εάν φέρουν επισημείωση e-Apostille

β) είτε των άρθρων 15 και 27 του ν. 4727/2020 (Α' 184) περί ηλεκτρονικών ιδιωτικών εγγράφων που φέρουν ηλεκτρονική υπογραφή ή σφραγίδα

γ) είτε του άρθρου 11 του ν. 2690/1999 (Α' 45),

δ) είτε της παρ. 2 του άρθρου 37 του ν. 4412/2016, περί χρήσης ηλεκτρονικών υπογραφών σε ηλεκτρονικές διαδικασίες δημοσίων συμβάσεων,

ε) είτε της παρ. 8 του άρθρου 92 του ν. 4412/2016, περί συνυποβολής υπεύθυνης δήλωσης στην περίπτωση απλής φωτοτυπίας ιδιωτικών εγγράφων στην οποία βεβαιώνεται η ακρίβειά τους.

Επιπλέον, δεν προσκομίζονται σε έντυπη μορφή τα ΦΕΚ και ενημερωτικά και τεχνικά φυλλάδια και άλλα έντυπα, εταιρικά ή μη, με ειδικό τεχνικό περιεχόμενο, δηλαδή έντυπα με αμιγώς τεχνικά χαρακτηριστικά, όπως αριθμούς, αποδόσεις σε διεθνείς μονάδες, μαθηματικούς τύπους και σχέδια.

Ειδικότερα, τα στοιχεία και δικαιολογητικά για τη συμμετοχή του Οικονομικού Φορέα στη διαδικασία καταχωρίζονται από αυτόν σε μορφή ηλεκτρονικών αρχείων με μορφότυπο PDF.

Ο Οικονομικός Φορέας δύναται να καταχωρίζει ηλεκτρονικά αρχεία άλλων μορφότυπων, εφόσον αυτό απαιτείται ή κρίνεται απαραίτητο για την καλύτερη αποτύπωση, αξιολόγηση ή αξιοποίηση της πληροφορίας που αυτό περιέχει (ενδεικτικά: υπολογιστικά φύλλα σε μορφότυπο XLS/XLSX, βίντεο σε μορφότυπο MPG/AVI/MP4 κ.α.)

Έως την ημέρα και ώρα αποσφράγισης των προσφορών προσκομίζονται με ευθύνη του οικονομικού φορέα στην αναθέτουσα αρχή (**κατάθεση στο Κεντρικό Πρωτόκολλο του Πανεπιστημίου, Α΄ Κτίριο Διοίκησης, Ισόγειο, Πανεπιστημιούπολη Τ.Κ. 26 504 Ρίο, Πάτρα**), σε έντυπη μορφή και σε κλειστό-ούς φάκελο-ους, στον οποίο αναγράφεται ο αποστολέας και ως **παραλήπτης η Επιτροπή Διαγωνισμού** του παρόντος διαγωνισμού (αναγράφονται αναλυτικά ο τίτλος του διαγωνισμού και ο αριθ. διακήρυξης), τα στοιχεία της ηλεκτρονικής προσφοράς του, τα οποία απαιτείται να προσκομισθούν σε πρωτότυπη μορφή. Τέτοια στοιχεία και δικαιολογητικά ενδεικτικά είναι :

α) η πρωτότυπη εγγυητική επιστολή συμμετοχής, πλην των περιπτώσεων που αυτή εκδίδεται ηλεκτρονικά, άλλως η προσφορά απορρίπτεται ως απαράδεκτη,

β) αυτά που δεν υπάγονται στις διατάξεις του άρθρου 11 παρ. 2 του ν. 2690/1999,

γ) ιδιωτικά έγγραφα τα οποία δεν έχουν επικυρωθεί από δικηγόρο ή δεν φέρουν θεώρηση από υπηρεσίες και φορείς της περίπτωσης α της παρ. 2 του άρθρου 11 του ν. 2690/1999 ή δεν συνοδεύονται από υπεύθυνη δήλωση για την ακρίβειά τους, καθώς και

δ) τα αλλοδαπά δημόσια έντυπα έγγραφα που φέρουν την επισημείωση της Χάγης (Apostille), ή προξενική θεώρηση και δεν έχουν επικυρωθεί από δικηγόρο.

Σε περίπτωση μη υποβολής ενός ή περισσότερων από τα ως άνω στοιχεία και δικαιολογητικά που υποβάλλονται σε έντυπη μορφή, πλην της πρωτότυπης εγγύησης συμμετοχής, η αναθέτουσα αρχή δύναται να ζητήσει τη συμπλήρωση και υποβολή τους, σύμφωνα με το άρθρο 102 του ν. 4412/2016.

Στα αλλοδαπά δημόσια έγγραφα και δικαιολογητικά εφαρμόζεται η Συνθήκη της Χάγης της 5ης.10.1961, που κυρώθηκε με το ν. 1497/1984 (Α΄188), εφόσον συντάσσονται σε κράτη που έχουν προσχωρήσει στην ως άνω Συνθήκη, άλλως φέρουν προξενική θεώρηση. Απαλλάσσονται από την απαίτηση επικύρωσης (με Apostille ή Προξενική Θεώρηση) αλλοδαπά δημόσια έγγραφα όταν καλύπτονται από διμερείς ή πολυμερείς συμφωνίες που έχει συνάψει η Ελλάδα (ενδεικτικά «Σύμβαση νομικής συνεργασίας μεταξύ Ελλάδας και Κύπρου – 05.03.1984» (κυρωτικός ν.1548/1985, «Σύμβαση περί απαλλαγής από την επικύρωση ορισμένων πράξεων και εγγράφων – 15.09.1977» (κυρωτικός ν.4231/2014)). Επίσης απαλλάσσονται από την απαίτηση επικύρωσης ή παρόμοιας διατύπωσης δημόσια έγγραφα που εκδίδονται από τις αρχές κράτους μέλους που υπάγονται στον Καν ΕΕ 2016/1191 για την απλούστευση των απαιτήσεων για την υποβολή ορισμένων δημοσίων εγγράφων στην ΕΕ, όπως, ενδεικτικά, το λευκό ποινικό μητρώο, υπό τον όρο ότι τα σχετικά με το γεγονός αυτό δημόσια έγγραφα εκδίδονται για πολίτη της Ένωσης από τις αρχές του κράτους μέλους της ιθαγένειάς του.

Επίσης, γίνονται υποχρεωτικά αποδεκτά ευκρινή φωτοαντίγραφα εγγράφων που έχουν εκδοθεί από αλλοδαπές αρχές και έχουν επικυρωθεί από δικηγόρο, σύμφωνα με τα προβλεπόμενα στην παρ. 2 περ. β του άρθρου 11 του ν. 2690/1999 “Κώδικας Διοικητικής Διαδικασίας”, όπως αντικαταστάθηκε ως άνω με το άρθρο 1 παρ.2 του ν.4250/2014.

Οι πρωτότυπες εγγυήσεις συμμετοχής, πλην των εγγυήσεων που εκδίδονται ηλεκτρονικά, προσκομίζονται, με ευθύνη του οικονομικού φορέα, σε κλειστό φάκελο, στον οποίο αναγράφεται ο αποστολέας, τα στοιχεία του παρόντος διαγωνισμού και ως παραλήπτης η Επιτροπή Διαγωνισμού, το αργότερο πριν την ημερομηνία και ώρα αποσφράγισης των προσφορών που ορίζεται στην παρ.

3.1 της παρούσας, άλλως η προσφορά απορρίπτεται ως απαράδεκτη, μετά από γνώμη της Επιτροπής Διαγωνισμού.

Η προσκόμιση των εγγυήσεων συμμετοχής πραγματοποιείται είτε με κατάθεση του ως άνω φακέλου στην υπηρεσία πρωτοκόλλου της αναθέτουσας αρχής, είτε με την αποστολή του ταχυδρομικώς, επί αποδείξει. Το βάρος απόδειξης της έγκαιρης προσκόμισης φέρει ο οικονομικός φορέας. Το εμπρόθεσμο αποδεικνύεται με την επίκληση του αριθμού πρωτοκόλλου ή την προσκόμιση του σχετικού αποδεικτικού αποστολής κατά περίπτωση.

Στην περίπτωση που επιλεγεί η αποστολή του φακέλου της εγγύησης συμμετοχής ταχυδρομικώς, ο οικονομικός φορέας αναρτά, εφόσον δεν διαθέτει αριθμό έγκαιρης εισαγωγής του φακέλου του στο πρωτόκολλο της αναθέτουσας αρχής, το αργότερο έως την ημερομηνία και ώρα αποσφράγισης των προσφορών, μέσω της λειτουργικότητας «Επικοινωνία», τα σχετικά αποδεικτικά στοιχεία προσκόμισης (αποδεικτικό κατάθεσης σε υπηρεσίες ταχυδρομείου- ταχυμεταφορών), προκειμένου να ενημερώσει την αναθέτουσα αρχή περί της τήρησης της υποχρέωσής του σχετικά με την (εμπρόθεσμη) προσκόμιση της εγγύησης συμμετοχής του στον παρόντα διαγωνισμό.

2.4.3 Περιεχόμενα Φακέλου «Δικαιολογητικά Συμμετοχής- Τεχνική Προσφορά»

2.4.3.1 Δικαιολογητικά Συμμετοχής

Τα στοιχεία και δικαιολογητικά για την συμμετοχή των προσφερόντων στη διαγωνιστική διαδικασία περιλαμβάνουν με ποινή αποκλεισμού τα ακόλουθα στοιχεία:

α) **Ευρωπαϊκό Ενιαίο Έγγραφο Σύμβασης (ΕΕΕΣ)**, όπως προβλέπεται στις παρ. 1 και 3 του άρθρου 79 του ν. 4412/2016 και τη συνοδευτική υπεύθυνη δήλωση με την οποία ο οικονομικός φορέας δύναται να διευκρινίζει τις πληροφορίες που παρέχει με το ΕΕΕΣ σύμφωνα με την παρ. 9 του ίδιου άρθρου,

Οι προσφέροντες συμπληρώνουν το σχετικό υπόδειγμα ΕΕΕΣ, το οποίο αποτελεί αναπόσπαστο μέρος της παρούσας διακήρυξης ως Παράρτημα αυτής (Παράρτημα VII).

Η συμπλήρωσή του δύναται να πραγματοποιηθεί με χρήση του υποσυστήματος Promitheus ESPDint, προσβάσιμου μέσω της Διαδικτυακής Πύλης (<https://espd.eprocurement.gov.gr>) του ΟΠΣ ΕΣΗΔΗΣ, ή άλλης σχετικής συμβατής πλατφόρμας υπηρεσιών διαχείρισης ηλεκτρονικών ΕΕΕΣ. Οι Οικονομικοί Φορείς δύνανται για αυτό το σκοπό να αξιοποιήσουν το αντίστοιχο ηλεκτρονικό αρχείο με μορφότυπο XML που αποτελεί επικουρικό στοιχείο των εγγράφων της σύμβασης.

Το συμπληρωμένο από τον Οικονομικό Φορέα ΕΕΕΣ, καθώς και η τυχόν συνοδευτική αυτού υπεύθυνη δήλωση, υποβάλλονται σύμφωνα με την περίπτωση δ της παραγράφου 2.4.2.5 της παρούσας, σε ψηφιακά υπογεγραμμένο ηλεκτρονικό αρχείο με μορφότυπο PDF.

Αναλυτικές οδηγίες και πληροφορίες για το θεσμικό πλαίσιο, τον τρόπο χρήσης και συμπλήρωσης ηλεκτρονικών ΕΕΕΣ και της χρήση του υποσυστήματος Promitheus ESPDint είναι αναρτημένες σε σχετική θεματική ενότητα στη Διαδικτυακή Πύλη (<https://espd.eprocurement.gov.gr>) του ΟΠΣ ΕΣΗΔΗΣ.

β) **Εγγύηση συμμετοχής**, όπως προβλέπεται στο άρθρο 72 του Ν.4412/2016 και τις παραγράφους 2.1.5 και 2.2.2 αντίστοιχα της παρούσας διακήρυξης.

γ) **Υπεύθυνη δήλωση της παρ. 4 του άρθρου 8 του ν. 1599/1986**, η οποία φέρει ηλεκτρονική υπογραφή από το νόμιμο εκπρόσωπο του φορέα, με ημερομηνία εντός του χρονικού διαστήματος κατά το οποίο μπορούν να υποβάλλονται προσφορές, στην οποία θα δηλώνουν ότι:

- Έλαβαν πλήρη και αναλυτική γνώση των όρων της παρούσας διακήρυξης και των Παραρτημάτων της και αποδέχονται πλήρως τους όρους της (αναφέρονται ο αριθμός της διακήρυξης, η καταληκτική ημερομηνία υποβολής προσφορών & ο τίτλος του διαγωνισμού).
- Μετά την επίσκεψή τους στους χώρους του Πανεπιστημίου πριν την υποβολή της προσφοράς τους, έλαβαν πλήρη και αναλυτική γνώση για τις εργασίες που απαιτούνται και κατόπιν τούτου δε δικαιούνται σε κανένα στάδιο της σύμβασης να επικαλεστούν άγνοια ή διαφοροποίηση των τοπικών συνθηκών.
- Η προσφορά τους ισχύει για τριακόσιες εξήντα πέντε (365) ημέρες από την επομένη της καταληκτικής ημερομηνίας υποβολής των προσφορών.
- Τα δικαιολογητικά που έχουν προσκομίσει είναι αληθή.
- Βεβαιώνεται η ακρίβεια των ιδιωτικών εγγράφων που κατατίθενται.

δ) **Αναλυτικό πιστοποιητικό ισχύουσας εκπροσώπησης**, το οποίο πρέπει να έχει εκδοθεί **έως τριάντα (30) εργάσιμες ημέρες πριν από την υποβολή του**, για την απόδειξη της νόμιμης εκπροσώπησης, στις περιπτώσεις που ο οικονομικός φορέας είναι νομικό πρόσωπο και υποχρεούται, κατά την κείμενη νομοθεσία, να δηλώνει την εκπροσώπηση και τις μεταβολές της σε αρμόδια αρχή (π.χ. ΓΕΜΗ).

Στις λοιπές περιπτώσεις τα κατά περίπτωση νομιμοποιητικά έγγραφα σύστασης και νόμιμης εκπροσώπησης (όπως καταστατικά, πιστοποιητικά μεταβολών, αντίστοιχα ΦΕΚ, συγκρότηση Δ.Σ. σε σώμα, σε περίπτωση Α.Ε., κλπ., ανάλογα με τη νομική μορφή του οικονομικού φορέα), συνοδευόμενα από υπεύθυνη δήλωση του νόμιμου εκπροσώπου ότι εξακολουθούν να ισχύουν κατά την υποβολή τους.

ε) **Βεβαίωση εγγραφής στο Βιοτεχνικό ή Εμπορικό ή Βιομηχανικό Επιμελητήριο** ή πιστοποιητικό που εκδίδεται από την οικεία υπηρεσία του Γ.Ε.Μ.Η. των ως άνω Επιμελητηρίων το οποίο να έχει εκδοθεί έως τριάντα (30) εργάσιμες ημέρες πριν από την υποβολή του, εκτός εάν, σύμφωνα με τις ειδικότερες διατάξεις αυτών, φέρουν συγκεκριμένο χρόνο ισχύος.

2.4.3.2 Τεχνική Προσφορά

Η τεχνική προσφορά θα πρέπει να καλύπτει όλες τις απαιτήσεις και τις προδιαγραφές που έχουν τεθεί από την αναθέτουσα αρχή στο ΠΑΡΑΡΤΗΜΑ Ι της Διακήρυξης. Περιλαμβάνει ιδίως τα έγγραφα και δικαιολογητικά, βάσει των οποίων θα αξιολογηθεί η καταλληλότητα των προσφερόμενων υπηρεσιών, με βάση το κριτήριο ανάθεσης, σύμφωνα με τα αναλυτικώς αναφερόμενα στο ως άνω Παράρτημα Ι. Τα σχετικά αποδεικτικά στοιχεία (έγγραφα και δικαιολογητικά) κατατίθενται στον φάκελο της Τεχνικής Προσφοράς προς αξιολόγηση και προκειμένου να αποδειχθεί η καταλληλότητα των προσφερόμενων.

Εφόσον οι τεχνικές προδιαγραφές δεν έχουν αποτυπωθεί στο σύνολό τους στην ειδική ηλεκτρονική φόρμα του συστήματος, ο οικονομικός φορέας επισυνάπτει σε μορφή pdf, ηλεκτρονικά υπογεγραμμένα από το νόμιμο εκπρόσωπο, τα σχετικά ηλεκτρονικά αρχεία της τεχνικής του προσφοράς.

Οι οικονομικοί φορείς αναφέρουν το τμήμα της σύμβασης που προτίθενται να αναθέσουν υπό μορφή υπεργολαβίας σε τρίτους, καθώς και τους υπεργολάβους που προτείνουν.

2.4.4 Περιεχόμενα Φακέλου «Οικονομική Προσφορά» / Τρόπος σύνταξης και υποβολής οικονομικών προσφορών

Η Οικονομική Προσφορά συντάσσεται με βάση το αναγραφόμενο στην παρούσα κριτήριο ανάθεσης και σύμφωνα με τα απαιτούμενα στο Παράρτημα Ι της παρούσας.

Η προσφερόμενη τιμή για κάθε τμήμα (ομάδα) θα δίνεται σε ευρώ ανά μονάδα μέτρησης (ως μονάδα μέτρησης στην παρούσα διαδικασία ορίζεται το σύνολο των υπηρεσιών και των εγκαταστάσεων όπως αναφέρονται στην τεχνική περιγραφή για κάθε ομάδα), θα αναγράφεται αριθμητικώς και θα έχει την μορφή Χ.ΧΧΧ,ΧΧ (δύο δεκαδικά).

Στην τιμή περιλαμβάνονται οι υπέρ τρίτων κρατήσεις, ως και κάθε άλλη επιβάρυνση, σύμφωνα με την κείμενη νομοθεσία, μη συμπεριλαμβανομένου Φ.Π.Α., για την παροχή υπηρεσιών στον τόπο και με τον τρόπο που προβλέπεται στα έγγραφα της σύμβασης.

Οι προσφέροντες θα υποβάλλουν

α) την ηλεκτρονική οικονομική προσφορά του συστήματος (σε αρχείο pdf ηλεκτρονικά υπογεγραμμένο).

β) σχετικό Έντυπο Οικονομικής Προσφοράς (ΠΑΡΑΡΤΗΜΑ ΙΙ της παρούσας) σε αρχείο pdf ηλεκτρονικά υπογεγραμμένο, το οποίο υπάρχει αναρτημένο σε επεξεργάσιμο αρχείο (word) στο χώρο του διαγωνισμού στο ΕΣΗΔΗΣ. Υποχρεωτικά και με ποινή αποκλεισμού θα συμπληρωθεί το σύνολο των πεδίων του ΕΝΤΥΠΟΥ ΟΙΚΟΝΟΜΙΚΗΣ ΠΡΟΣΦΟΡΑΣ, σύμφωνα με τα προβλεπόμενα στο άρθρο 68 παρ 1 του Ν. 3863/2010 (Α΄-115) όπως ισχύει. Σημειώνεται ότι επισυνάπτεται υποχρεωτικά και η Συλλογική Σύμβαση Εργασίας, στην οποία υπάγονται οι εργαζόμενοι.

Οι υποψήφιοι υποβάλλουν προσφορά για το σύνολο των υπηρεσιών και των εγκαταστάσεων κάθε τμήματος (ομάδας).

Στην τιμή περιλαμβάνονται οι υπέρ τρίτων κρατήσεις, ως και κάθε άλλη επιβάρυνση, σύμφωνα με την κείμενη νομοθεσία, μη συμπεριλαμβανομένου Φ.Π.Α., για την παράδοση των παρεχομένων υπηρεσιών στον τόπο και με τον τρόπο που προβλέπεται στα άρθρα 6.1, 6.2 και στο Παράρτημα Ι της παρούσας.

Οι υπέρ τρίτων κρατήσεις υπόκεινται στο εκάστοτε ισχύον αναλογικό τέλος χαρτοσήμου 3% και στην επ' αυτού εισφορά υπέρ ΟΓΑ 20 %.

Οι προσφερόμενες τιμές είναι σταθερές καθ' όλη τη διάρκεια της σύμβασης και δεν αναπροσαρμόζονται

Ως απαράδεκτες θα απορρίπτονται προσφορές στις οποίες: α) δεν δίνεται τιμή σε ΕΥΡΩ ή καθορίζεται σχέση ΕΥΡΩ προς ξένο νόμισμα, β) δεν προκύπτει με σαφήνεια η προσφερόμενη τιμή, με την επιφύλαξη του άρθρου 102 του ν. 4412/2016 και γ) η τιμή υπερβαίνει τον προϋπολογισμό της σύμβασης που καθορίζεται και τεκμηριώνεται από την αναθέτουσα αρχή στο Παράρτημα Ι της παρούσας διακήρυξης.

2.4.5 Χρόνος ισχύος των προσφορών

Οι υποβαλλόμενες προσφορές ισχύουν και δεσμεύουν τους οικονομικούς φορείς για διάστημα **τριακοσίων εξήντα πέντε (365) ημερών από την επομένη της καταληκτικής ημερομηνίας υποβολής των προσφορών.**

Προσφορά η οποία ορίζει χρόνο ισχύος μικρότερο από τον ανωτέρω προβλεπόμενο απορρίπτεται.

Η ισχύς της προσφοράς μπορεί να παρατείνεται εγγράφως, εφόσον τούτο ζητηθεί από την αναθέτουσα αρχή, πριν από τη λήξη της, με αντίστοιχη παράταση της εγγυητικής επιστολής συμμετοχής σύμφωνα με τα οριζόμενα στο άρθρο 72 παρ. 1 α του ν. 4412/2016 και την παράγραφο 2.2.2. της παρούσας, κατ' ανώτατο όριο για χρονικό διάστημα ίσο με την προβλεπόμενη ως άνω αρχική διάρκεια. Σε περίπτωση αιτήματος της αναθέτουσας αρχής για παράταση της ισχύος της προσφοράς, για τους οικονομικούς φορείς, που αποδέχτηκαν την παράταση, πριν τη λήξη ισχύος των προσφορών τους, οι προσφορές ισχύουν και τους δεσμεύουν για το επιπλέον αυτό χρονικό διάστημα.

Μετά τη λήξη και του παραπάνω ανώτατου ορίου χρόνου παράτασης ισχύος της προσφοράς, τα αποτελέσματα της διαδικασίας ανάθεσης ματαιώνονται, εκτός αν η αναθέτουσα αρχή κρίνει, κατά περίπτωση, αιτιολογημένα, ότι η συνέχιση της διαδικασίας εξυπηρετεί το δημόσιο συμφέρον, οπότε οι οικονομικοί φορείς που συμμετέχουν στη διαδικασία μπορούν να επιλέξουν είτε να παρατείνουν την προσφορά και την εγγύηση συμμετοχής τους, εφόσον τους ζητηθεί πριν την πάροδο του ανωτέρω ανώτατου ορίου παράτασης της προσφοράς τους είτε όχι. Στην τελευταία περίπτωση, η διαδικασία συνεχίζεται με όσους παρέτειναν τις προσφορές τους και αποκλείονται οι λοιποί οικονομικοί φορείς.

Σε περίπτωση που λήξει ο χρόνος ισχύος των προσφορών και δεν ζητηθεί παράταση της προσφοράς, η αναθέτουσα αρχή δύναται με αιτιολογημένη απόφασή της, εφόσον η εκτέλεση της σύμβασης εξυπηρετεί το δημόσιο συμφέρον, να ζητήσει εκ των υστέρων από τους οικονομικούς φορείς που συμμετέχουν στη διαδικασία να παρατείνουν την προσφορά τους.

2.4.6 Λόγοι απόρριψης προσφορών

Η αναθέτουσα αρχή με βάση τα αποτελέσματα του ελέγχου και της αξιολόγησης των προσφορών, απορρίπτει, σε κάθε περίπτωση, προσφορά:

α) η οποία αποκλίνει από απαράβατους όρους περί σύνταξης και υποβολής της προσφοράς, ή δεν υποβάλλεται εμπρόθεσμα με τον τρόπο και με το περιεχόμενο που ορίζεται στην παρούσα και συγκεκριμένα στις παραγράφους 2.4.1 (Γενικοί όροι υποβολής προσφορών), 2.4.2. (Χρόνος και τρόπος υποβολής προσφορών), 2.4.3. (Περιεχόμενο φακέλων δικαιολογητικών συμμετοχής, τεχνικής προσφοράς), 2.4.4. (Περιεχόμενο φακέλου οικονομικής προσφοράς, τρόπος σύνταξης και υποβολής οικονομικών προσφορών), 2.4.5. (Χρόνος ισχύος προσφορών), 3.1. (Αποσφράγιση και αξιολόγηση προσφορών), 3.2 (Πρόσκληση υποβολής δικαιολογητικών προσωρινού αναδόχου) της παρούσας,

β) η οποία περιέχει ατελείς, ελλειπείς, ασαφείς ή λανθασμένες πληροφορίες ή τεκμηρίωση, συμπεριλαμβανομένων των πληροφοριών που περιέχονται στο ΕΕΕΣ, εφόσον αυτές δεν επιδέχονται συμπλήρωσης, διόρθωσης, αποσαφήνισης ή διευκρίνισης ή, εφόσον επιδέχονται, δεν έχουν αποκατασταθεί από τον προσφέροντα, εντός της προκαθορισμένης προθεσμίας, σύμφωνα το άρθρο 102 του ν. 4412/2016 και την παρ. 3.1.2.1 της παρούσας διακήρυξης,

γ) για την οποία ο προσφέρων δεν παράσχει τις απαιτούμενες εξηγήσεις, εντός της προκαθορισμένης προθεσμίας ή η εξήγηση δεν είναι αποδεκτή από την αναθέτουσα αρχή σύμφωνα με την παρ. 3.1.2.1 της παρούσας και τα άρθρα 102 και 103 του ν. 4412/2016,

δ) η οποία είναι εναλλακτική προσφορά,

ε) η οποία υποβάλλεται από έναν προσφέροντα που έχει υποβάλλει δύο ή περισσότερες προσφορές. Ο περιορισμός αυτός ισχύει, υπό τους όρους της παραγράφου 2.2.3.4 περ.γ της παρούσας (περ. γ' της παρ. 4 του άρθρου 73 του ν. 4412/2016) και στην περίπτωση ενώσεων οικονομικών φορέων με κοινά μέλη, καθώς και στην περίπτωση οικονομικών φορέων που συμμετέχουν είτε αυτοτελώς είτε ως μέλη ενώσεων.

στ) η οποία είναι υπό αίρεση,

ζ) η οποία θέτει όρο αναπροσαρμογής,

η) για την οποία ο προσφέρων δεν παράσχει, εντός αποκλειστικής προθεσμίας είκοσι (20) ημερών από την κοινοποίηση σε αυτόν σχετικής πρόσκλησης της αναθέτουσας αρχής, εξηγήσεις αναφορικά με την τιμή ή το κόστος που προτείνει σε αυτήν, στην περίπτωση που η προσφορά του φαίνεται ασυνήθιστα χαμηλή σε σχέση με τις υπηρεσίες, σύμφωνα με την παρ. 1 του άρθρου 88 του ν.4412/2016,

θ) εφόσον διαπιστωθεί ότι είναι ασυνήθιστα χαμηλή διότι δε συμμορφώνεται με τις ισχύουσες υποχρεώσεις της παρ. 2 του άρθρου 18 του ν.4412/2016,

ι) η οποία παρουσιάζει αποκλίσεις ως προς τους όρους και τις τεχνικές προδιαγραφές της σύμβασης,

ια) η οποία παρουσιάζει ελλείψεις ως προς τα δικαιολογητικά που ζητούνται από τα έγγραφα της παρούσας διακήρυξης, εφόσον αυτές δεν θεραπευτούν από τον προσφέροντα με την υποβολή ή τη συμπλήρωσή τους, εντός της προκαθορισμένης προθεσμίας, σύμφωνα με τα άρθρα 102 και 103 του ν.4412/2016,

ιβ) εάν από τα δικαιολογητικά του άρθρου 103 του ν. 4412/2016, που προσκομίζονται από τον προσωρινό ανάδοχο, δεν αποδεικνύεται η μη συνδρομή των λόγων αποκλεισμού της παραγράφου 2.2.3 της παρούσας ή η πλήρωση μιας ή περισσότερων από τις απαιτήσεις των κριτηρίων ποιοτικής επιλογής, σύμφωνα με τις παραγράφους 2.2.4. επ., περί κριτηρίων επιλογής,

ιγ) εάν κατά τον έλεγχο των ως άνω δικαιολογητικών του άρθρου 103 του ν.4412/2016, διαπιστωθεί ότι τα στοιχεία που δηλώθηκαν, σύμφωνα με το άρθρο 79 του ν. 4412/2016, είναι εκ προθέσεως απατηλά, ή ότι έχουν υποβληθεί πλαστά αποδεικτικά στοιχεία.

3. ΔΙΕΝΕΡΓΕΙΑ ΔΙΑΔΙΚΑΣΙΑΣ - ΑΞΙΟΛΟΓΗΣΗ ΠΡΟΣΦΟΡΩΝ

3.1 Αποσφράγιση και αξιολόγηση προσφορών

3.1.1 Ηλεκτρονική αποσφράγιση προσφορών

Το πιστοποιημένο στο ΕΣΗΔΗΣ, για την αποσφράγιση των προσφορών αρμόδιο όργανο της Αναθέτουσας Αρχής, ήτοι η επιτροπή διενέργειας/επιτροπή αξιολόγησης, **εφεξής Επιτροπή Διαγωνισμού**, προβαίνει στην έναρξη της διαδικασίας ηλεκτρονικής αποσφράγισης των φακέλων των προσφορών, κατά το άρθρο 100 του ν. 4412/2016, ακολουθώντας τα εξής στάδια:

- Ηλεκτρονική Αποσφράγιση του (υπό)φακέλου «Δικαιολογητικά Συμμετοχής-Τεχνική Προσφορά» και του (υπό)φακέλου «Οικονομική Προσφορά», **την 20^η/06/2023 και ώρα 10:00 πμ.**

Στο στάδιο αυτό τα στοιχεία των προσφορών που αποσφραγίζονται είναι προσβάσιμα μόνο στα μέλη της Επιτροπής Διαγωνισμού και την Αναθέτουσα Αρχή.

Σε κάθε στάδιο τα στοιχεία των προσφορών που αποσφραγίζονται είναι καταρχήν προσβάσιμα μόνο στα μέλη της Επιτροπής Διαγωνισμού και την Αναθέτουσα Αρχή.

Η αναθέτουσα αρχή υποχρεούται, αμέσως μετά την αποσφράγιση των προσφορών, να υποβάλει γραπτό αίτημα προς τη Δ/ση Προγραμματισμού και Συντονισμού του Σώματος Επιθεώρησης Εργασίας για τη χορήγηση πιστοποιητικού, από το οποίο να προκύπτουν όλες οι πράξεις επιβολής προστίμου που έχουν εκδοθεί σε βάρος εκάστου των υποψηφίων αναδόχων. Το πιστοποιητικό αποστέλλεται στην αναθέτουσα μέσα σε 15 ημέρες από την υποβολή του αιτήματος. Σε περίπτωση άπρακτης παρέλευσης της προθεσμίας, η αναθέτουσα αρχή δικαιούται να προχωρήσει στη σύναψη σύμβασης.

3.1.2 Αξιολόγηση προσφορών

3.1.2.1 Μετά την κατά περίπτωση ηλεκτρονική αποσφράγιση των προσφορών η Αναθέτουσα Αρχή προβαίνει στην αξιολόγηση αυτών, μέσω των αρμόδιων πιστοποιημένων στο ΕΣΗΔΗΣ οργάνων της, εφαρμοζόμενων κατά τα λοιπά των κειμένων διατάξεων.

Η αναθέτουσα αρχή, τηρώντας τις αρχές της ίσης μεταχείρισης και της διαφάνειας, ζητά από τους προσφέροντες οικονομικούς φορείς, όταν οι πληροφορίες ή η τεκμηρίωση που πρέπει να υποβάλλονται είναι ή εμφανίζονται ελλιπείς ή λανθασμένες, συμπεριλαμβανομένων εκείνων στο ΕΕΕΣ, ή όταν λείπουν συγκεκριμένα έγγραφα, να υποβάλλουν, να συμπληρώνουν, να αποσαφηνίζουν ή να ολοκληρώνουν τις σχετικές πληροφορίες ή τεκμηρίωση, εντός προθεσμίας όχι μικρότερης των δέκα (10) ημερών και όχι μεγαλύτερης των είκοσι (20) ημερών από την ημερομηνία κοινοποίησης σε αυτούς της σχετικής πρόσκλησης. Η συμπλήρωση ή η αποσαφήνιση ζητείται και γίνεται αποδεκτή υπό την προϋπόθεση ότι δεν τροποποιείται η προσφορά του οικονομικού φορέα και ότι αφορά σε στοιχεία ή δεδομένα, των οποίων είναι αντικειμενικά εξακριβώσιμος ο προγενέστερος χαρακτήρας σε σχέση με το πέρας της καταληκτικής προθεσμίας παραλαβής προσφορών. Τα ανωτέρω ισχύουν κατ' αναλογία και για τυχόν ελλείπουσες δηλώσεις, υπό την προϋπόθεση ότι βεβαιώνουν γεγονότα αντικειμενικώς εξακριβώσιμα.

Ειδικότερα :

α) Η Επιτροπή Διαγωνισμού εξετάζει αρχικά την προσκόμιση της εγγύησης συμμετοχής, σύμφωνα με την παράγραφο 1 του άρθρου 72. Σε περίπτωση παράλειψης προσκόμισης, είτε της εγγύησης συμμετοχής ηλεκτρονικής έκδοσης, μέχρι την καταληκτική ημερομηνία υποβολής προσφορών, είτε του πρωτοτύπου της έντυπης εγγύησης συμμετοχής, μέχρι την ημερομηνία και ώρα αποσφράγισης, η Επιτροπή Διαγωνισμού συντάσσει πρακτικό στο οποίο εισηγείται την απόρριψη της προσφοράς ως απαράδεκτης.

Στη συνέχεια εκδίδεται από την αναθέτουσα αρχή απόφαση, με την οποία επικυρώνεται το ανωτέρω πρακτικό. Η απόφαση απόρριψης της προσφοράς του παρόντος εδαφίου εκδίδεται πριν από την έκδοση οποιασδήποτε άλλης απόφασης σχετικά με την αξιολόγηση των προσφορών της οικείας διαδικασίας ανάθεσης σύμβασης και κοινοποιείται σε όλους τους προσφέροντες, μέσω της λειτουργικότητας της «Επικοινωνίας» του ηλεκτρονικού διαγωνισμού στο ΕΣΗΔΗΣ.

Κατά της εν λόγω απόφασης χωρεί προδικαστική προσφυγή, σύμφωνα με τα οριζόμενα στην παράγραφο 3.4 της παρούσας.

Η αναθέτουσα αρχή επικοινωνεί παράλληλα με τους φορείς που φέρονται να έχουν εκδώσει τις εγγυητικές επιστολές, προκειμένου να διαπιστώσει την εγκυρότητά τους.

β) Μετά την έκδοση της ανωτέρω απόφασης η Επιτροπή Διαγωνισμού προβαίνει αρχικά στον έλεγχο των δικαιολογητικών συμμετοχής και εν συνεχεία στην αξιολόγηση των τεχνικών προσφορών των προσφερόντων των οποίων τα δικαιολογητικά συμμετοχής έκρινε πλήρη. Η αξιολόγηση γίνεται σύμφωνα με τους όρους της παρούσας και η διαδικασία αξιολόγησης ολοκληρώνεται με την καταχώριση σε πρακτικό των προσφερόντων, των αποτελεσμάτων του ελέγχου και της αξιολόγησης των δικαιολογητικών συμμετοχής και των τεχνικών προσφορών.

γ) Στη συνέχεια η Επιτροπή Διαγωνισμού προβαίνει στην αξιολόγηση των οικονομικών προσφορών των προσφερόντων, των οποίων τα δικαιολογητικά συμμετοχής και η τεχνική προσφορά κρίθηκαν αποδεκτά, συντάσσει πρακτικό στο οποίο καταχωρίζονται οι οικονομικές προσφορές κατά σειρά μειοδοσίας και εισηγείται αιτιολογημένα την αποδοχή ή απόρριψή τους, την κατάταξη των προσφορών και την ανάδειξη του προσωρινού αναδόχου.

Εάν οι προσφορές φαίνονται ασυνήθιστα χαμηλές σε σχέση με το αντικείμενο της σύμβασης, η αναθέτουσα αρχή απαιτεί από τους οικονομικούς φορείς, μέσω της λειτουργικότητας της «Επικοινωνίας» του ηλεκτρονικού διαγωνισμού στο ΕΣΗΔΗΣ, να εξηγήσουν την τιμή ή το κόστος που προτείνουν στην προσφορά τους, εντός αποκλειστικής προθεσμίας, κατά ανώτατο όριο είκοσι (20) ημερών από την κοινοποίηση της σχετικής πρόσκλησης. Στην περίπτωση αυτή εφαρμόζονται τα άρθρα 88 και 89 ν. 4412/2016. Εάν τα παρεχόμενα στοιχεία δεν εξηγούν κατά τρόπο ικανοποιητικό το χαμηλό επίπεδο της τιμής ή του κόστους που προτείνεται, η προσφορά απορρίπτεται ως μη κανονική. Σε κάθε περίπτωση η κρίση της Α.Α. σχετικά με τις ασυνήθιστα χαμηλές προσφορές και την αποδοχή ή όχι των σχετικών εξηγήσεων εκ μέρους των προσφερόντων ενσωματώνεται στην κατωτέρω ενιαία απόφαση.

Στην περίπτωση ισότιμων προσφορών η αναθέτουσα αρχή επιλέγει τον ανάδοχο με κλήρωση μεταξύ των οικονομικών φορέων που υπέβαλαν ισότιμες προσφορές. Η κλήρωση γίνεται ενώπιον της Επιτροπής του Διαγωνισμού και παρουσία των οικονομικών φορέων που υπέβαλαν τις ισότιμες προσφορές. Επισημαίνεται ότι τα αποτελέσματα της κλήρωσης ενσωματώνονται ομοίως στην ως κατωτέρω ενιαία απόφαση.

Στη συνέχεια, εφόσον το αποφαινόμενο όργανο της αναθέτουσας αρχής εγκρίνει τα ανωτέρω πρακτικά εκδίδεται απόφαση για τα αποτελέσματα όλων των ανωτέρω σταδίων («Δικαιολογητικά Συμμετοχής», «Τεχνική Προσφορά» και «Οικονομική Προσφορά») και η αναθέτουσα αρχή προσκαλεί εγγράφως, μέσω της λειτουργικότητας της «Επικοινωνίας» του ηλεκτρονικού διαγωνισμού στο ΕΣΗΔΗΣ, τον πρώτο σε κατάταξη μειοδότη στον οποίον πρόκειται να γίνει η κατακύρωση («προσωρινός ανάδοχος») να υποβάλει τα δικαιολογητικά κατακύρωσης, σύμφωνα με όσα ορίζονται στο άρθρο 103 και την παράγραφο 3.2 της παρούσας, περί πρόσκλησης για υποβολή δικαιολογητικών.

Η απόφαση έγκρισης των πρακτικών δεν κοινοποιείται στους προσφέροντες και ενσωματώνεται στην απόφαση κατακύρωσης.

3.2 Πρόσκληση υποβολής δικαιολογητικών προσωρινού αναδόχου - Δικαιολογητικά προσωρινού αναδόχου

Μετά την αξιολόγηση των προσφορών, η αναθέτουσα αρχή αποστέλλει σχετική ηλεκτρονική πρόσκληση στον προσφέροντα, στον οποίο πρόκειται να γίνει η κατακύρωση («προσωρινό ανάδοχο»), μέσω της λειτουργικότητας της «Επικοινωνίας» του ηλεκτρονικού διαγωνισμού στο ΕΣΗΔΗΣ και τον καλεί να υποβάλει εντός προθεσμίας δέκα (10) ημερών από την κοινοποίηση της σχετικής έγγραφης ειδοποίησης σε αυτόν, τα αποδεικτικά έγγραφα νομιμοποίησης και τα πρωτότυπα ή αντίγραφα όλων των δικαιολογητικών που περιγράφονται στην παράγραφο 2.2.9.2. της παρούσας διακήρυξης, ως αποδεικτικά στοιχεία για τη μη συνδρομή των λόγων αποκλεισμού της παραγράφου 2.2.3 της διακήρυξης, καθώς και για την πλήρωση των κριτηρίων ποιοτικής επιλογής των παραγράφων 2.2.4 - 2.2.8 αυτής.

Ειδικότερα, το σύνολο των στοιχείων και δικαιολογητικών της ως άνω παραγράφου αποστέλλονται από αυτόν σε μορφή ηλεκτρονικών αρχείων με μορφότυπο PDF, σύμφωνα με τα ειδικώς οριζόμενα στην παράγραφο 2.4.2.5 της παρούσας.

Εντός της προθεσμίας υποβολής των δικαιολογητικών κατακύρωσης και το αργότερο έως την τρίτη εργάσιμη ημέρα από την καταληκτική ημερομηνία ηλεκτρονικής υποβολής των δικαιολογητικών κατακύρωσης, προσκομίζονται με ευθύνη του οικονομικού φορέα, στην αναθέτουσα αρχή, σε έντυπη μορφή και σε κλειστό φάκελο, στον οποίο αναγράφεται ο αποστολέας, τα στοιχεία του Διαγωνισμού και ως παραλήπτης η Επιτροπή Διαγωνισμού, τα στοιχεία και δικαιολογητικά, τα οποία απαιτείται να προσκομισθούν σε έντυπη μορφή (ως πρωτότυπα ή ακριβή αντίγραφα), σύμφωνα με τα προβλεπόμενα στις διατάξεις της ως άνω παραγράφου 2.4.2.5.

Αν δεν προσκομισθούν τα παραπάνω δικαιολογητικά ή υπάρχουν ελλείψεις σε αυτά που υποβλήθηκαν, η αναθέτουσα αρχή καλεί τον προσωρινό ανάδοχο να προσκομίσει τα ελλείποντα δικαιολογητικά ή να συμπληρώσει τα ήδη υποβληθέντα ή να παράσχει διευκρινήσεις, με την έννοια του άρθρου 102 του ν. 4412/2016, εντός δέκα (10) ημερών από την κοινοποίηση της σχετικής πρόσκλησης σε αυτόν.

Ο προσωρινός ανάδοχος δύναται να υποβάλει αίτημα, μέσω της λειτουργικότητας της «Επικοινωνίας» του ηλεκτρονικού διαγωνισμού στο ΕΣΗΔΗΣ, προς την αναθέτουσα αρχή, για παράταση της ως άνω προθεσμίας, συνοδευόμενο από αποδεικτικά έγγραφα περί αίτησης χορήγησης δικαιολογητικών προσωρινού αναδόχου. Στην περίπτωση αυτή η αναθέτουσα αρχή παρατείνει την προθεσμία υποβολής αυτών, για όσο χρόνο απαιτηθεί για τη χορήγησή τους από τις αρμόδιες δημόσιες αρχές. Ο προσωρινός ανάδοχος μπορεί να αξιοποιεί τη δυνατότητα αυτή τόσο

εντός της αρχικής προθεσμίας για την υποβολή δικαιολογητικών όσο και εντός της προθεσμίας για την προσκόμιση ελλειπόντων ή τη συμπλήρωση ήδη υποβληθέντων δικαιολογητικών, κατά την έννοια του άρθρου 102 του ν. 4412/2016, ως ανωτέρω προβλέπεται. Η παρούσα ρύθμιση εφαρμόζεται αναλόγως και όταν η αναθέτουσα αρχή ζητήσει την προσκόμιση των δικαιολογητικών κατά τη διαδικασία αξιολόγησης των προσφορών ή αιτήσεων συμμετοχής και πριν από το στάδιο κατακύρωσης, κατ' εφαρμογή της διάταξης του πρώτου εδαφίου της παρ. 5 του άρθρου 79 του ν. 4412/2016, τηρουμένων των αρχών της ίσης μεταχείρισης και της διαφάνειας.

Σύμφωνα με το υπ' αριθ. Πρωτ. 21603/ΕΞ/2021 έγγραφο της Διεύθυνσης Διαχείρισης, Ανάπτυξης & Υποστήριξης Εθνικού Συστήματος ηλεκτρονικών δημοσίων Συμβάσεων (ΕΣΗΔΗΣ) με θέμα «Έκδοση της υπ' αριθ. 64233/09.06.2021 ΚΥΑ ΕΣΗΔΗΣ Προμήθειες και Υπηρεσίες – Νέες παραμετροποιήσεις/λειτουργικότητες στο ΕΣΗΔΗΣ Προμήθειες και Υπηρεσίες» επισημαίνεται ότι **όλη η διαδικασία πλέον (αποστολή πρόσκλησης για υποβολή των δικαιολογητικών κατακύρωσης, υποβολή δικαιολογητικών κατακύρωσης από τον προσωρινό ανάδοχο, συμπλήρωση στοιχείων, διευκρινίσεις) θα πραγματοποιείται μέσω της λειτουργικότητας «Επικοινωνία» της εκάστοτε ηλεκτρονικής διαδικασίας και δεν θα απαιτείται η διαδικασία της αποσφράγισης του φακέλου των δικαιολογητικών κατακύρωσης.**

Απορρίπτεται η προσφορά του προσωρινού αναδόχου, καταπίπτει υπέρ της αναθέτουσας αρχής η εγγύηση συμμετοχής του και η κατακύρωση γίνεται στον προσφέροντα που υπέβαλε την αμέσως επόμενη πλέον συμφέρουσα από οικονομική άποψη προσφορά, τηρουμένης της ανωτέρω διαδικασίας, εάν:

- i) κατά τον έλεγχο των παραπάνω δικαιολογητικών διαπιστωθεί ότι τα στοιχεία που δηλώθηκαν με το Ευρωπαϊκό Ενιαίο Έγγραφο Σύμβασης (ΕΕΕΣ) είναι εκ προθέσεως απατηλά, ή έχουν υποβληθεί πλαστά αποδεικτικά στοιχεία, ή
- ii) δεν υποβληθούν στο προκαθορισμένο χρονικό διάστημα τα απαιτούμενα πρωτότυπα ή αντίγραφα των παραπάνω δικαιολογητικών, ή
- iii) από τα δικαιολογητικά που προσκομίσθηκαν νομίμως και εμπροθέσμως, δεν αποδεικνύεται η μη συνδρομή των λόγων αποκλεισμού σύμφωνα με την παράγραφο 2.2.3 (λόγοι αποκλεισμού) ή η πλήρωση μιας ή περισσότερων από τις απαιτήσεις των κριτηρίων ποιοτικής επιλογής σύμφωνα με τις παραγράφους 2.2.4 έως 2.2.8 (κριτήρια ποιοτικής επιλογής) της παρούσας.

Σε περίπτωση έγκαιρης και προσήκουσας ενημέρωσης της αναθέτουσας αρχής για μεταβολές στις προϋποθέσεις, τις οποίες ο προσωρινός ανάδοχος είχε δηλώσει με το Ευρωπαϊκό Ενιαίο Έγγραφο Σύμβασης (ΕΕΕΣ) ότι πληροί, οι οποίες μεταβολές επήλθαν ή για τις οποίες μεταβολές έλαβε γνώση μετά την δήλωση και μέχρι την ημέρα της σύναψης της σύμβασης (οψιγενείς μεταβολές), δεν καταπίπτει υπέρ της Αναθέτουσας Αρχής η εγγύηση συμμετοχής του.

Αν κανένας από τους προσφέροντες δεν υποβάλλει αληθή ή ακριβή δήλωση ή δεν προσκομίζει ένα ή περισσότερα από τα απαιτούμενα έγγραφα και δικαιολογητικά ή δεν αποδείξει ότι: α) δεν βρίσκεται σε μία από τις καταστάσεις της παραγράφου 2.2.3 της παρούσας διακήρυξης και β) πληροί τα σχετικά κριτήρια ποιοτικής επιλογής τα οποία έχουν καθοριστεί σύμφωνα με τις παραγράφους 2.2.4 -2.2.8 της παρούσας διακήρυξης, η διαδικασία ματαιώνεται.

Η διαδικασία ελέγχου των παραπάνω δικαιολογητικών ολοκληρώνεται με τη σύνταξη πρακτικού από την Επιτροπή του Διαγωνισμού, στο οποίο αναγράφεται η τυχόν συμπλήρωση δικαιολογητικών σύμφωνα με όσα ορίζονται ανωτέρω (παράγραφος 3.1.2.1.) και τη διαβίβασή του

στο αποφαινόμενο όργανο της αναθέτουσας αρχής για τη λήψη απόφασης είτε για την κατακύρωση της σύμβασης είτε για τη ματαίωση της διαδικασίας.

Επισημαίνεται ότι, η αναθέτουσα αρχή, αιτιολογημένα και κατόπιν γνώμης της αρμόδιας επιτροπής του διαγωνισμού, μπορεί να κατακυρώσει τη σύμβαση για ολόκληρη ή μεγαλύτερη ή μικρότερη ποσότητα των παρεχόμενων υπηρεσιών από αυτή που καθορίζεται στο ΠΑΡΑΡΤΗΜΑ Ι σε ποσοστό και ως εξής: μέχρι εκατόν είκοσι τοις εκατό (120%) στην περίπτωση της μεγαλύτερης ποσότητας και μέχρι ογδόντα τοις εκατό (80%) στην περίπτωση μικρότερης ποσότητας.

3.3 Κατακύρωση - σύναψη σύμβασης

3.3.1. Τα αποτελέσματα του ελέγχου των παραπάνω δικαιολογητικών κατακύρωσης και της εισήγησης της Επιτροπής επικυρώνονται με την απόφαση κατακύρωσης, στην οποία ενσωματώνεται η απόφαση έγκρισης των πρακτικών των περ. α & β της παρ. 2 του άρθρου 100 του ν. 4412/2016 (περί αξιολόγησης των δικαιολογητικών συμμετοχής, της τεχνικής και της οικονομικής προσφοράς).

Η αναθέτουσα αρχή κοινοποιεί, μέσω της λειτουργικότητας της «Επικοινωνίας», σε όλους τους οικονομικούς φορείς που έλαβαν μέρος στη διαδικασία ανάθεσης, εκτός από όσους αποκλείστηκαν οριστικά δυνάμει της παρ. 1 του άρθρου 72 του ν. 4412/2016, την απόφαση κατακύρωσης, στην οποία αναφέρονται υποχρεωτικά οι προθεσμίες για την αναστολή της σύναψης σύμβασης, σύμφωνα με τα άρθρα 360 έως 372 του ν. 4412/2016, μαζί με αντίγραφο όλων των πρακτικών της διαδικασίας ελέγχου και αξιολόγησης των προσφορών, και, επιπλέον, αναρτά τα δικαιολογητικά του προσωρινού αναδόχου στα «Συνημμένα Ηλεκτρονικού Διαγωνισμού».

Μετά την έκδοση και κοινοποίηση της απόφασης κατακύρωσης οι προσφέροντες λαμβάνουν γνώση των λοιπών συμμετεχόντων στη διαδικασία και των στοιχείων που υποβλήθηκαν από αυτούς, με ενέργειες της αναθέτουσας αρχής. Κατά της απόφασης κατακύρωσης χωρεί προδικαστική προσφυγή ενώπιον της ΑΕΠΠ, σύμφωνα με την παράγραφο 3.4 της παρούσας. Δεν επιτρέπεται η άσκηση άλλης διοικητικής προσφυγής κατά της ανωτέρω απόφασης.

3.3.2. Η απόφαση κατακύρωσης καθίσταται οριστική, εφόσον συντρέξουν οι ακόλουθες προϋποθέσεις σωρευτικά:

α) κοινοποιηθεί η απόφαση κατακύρωσης σε όλους τους οικονομικούς φορείς που δεν έχουν αποκλειστεί οριστικά,

β) παρέλθει άπρακτη η προθεσμία άσκησης προδικαστικής προσφυγής ή σε περίπτωση άσκησης, παρέλθει άπρακτη η προθεσμία άσκησης αίτησης αναστολής κατά της απόφασης της ΑΕΠΠ και σε περίπτωση άσκησης αίτησης αναστολής κατά της απόφασης της ΑΕΠΠ, εκδοθεί απόφαση επί της αίτησης, με την επιφύλαξη της χορήγησης προσωρινής διαταγής, σύμφωνα με όσα ορίζονται στο τελευταίο εδάφιο της παρ. 4 του άρθρου 372 του ν. 4412/2016,

γ) ολοκληρωθεί επιτυχώς ο προσυμβατικός έλεγχος από το Ελεγκτικό Συνέδριο, σύμφωνα με τα άρθρα 324 έως 327 του ν. 4700/2020, εφόσον απαιτείται, και

δ) ο προσωρινός ανάδοχος, υποβάλλει, στην περίπτωση που απαιτείται και έπειτα από σχετική πρόσκληση, υπεύθυνη δήλωση, που υπογράφεται σύμφωνα με όσα ορίζονται στο άρθρο 79Α του ν. 4412/2016, στην οποία δηλώνεται ότι, δεν έχουν επέλθει στο πρόσωπό του οψιγενείς μεταβολές κατά την έννοια του άρθρου 104 του ν. 4412/2016 και μόνον στην περίπτωση του προσυμβατικού ελέγχου ή της άσκησης προδικαστικής προσφυγής κατά της απόφασης κατακύρωσης. Η υπεύθυνη

δήλωση ελέγχεται από την αναθέτουσα αρχή και μνημονεύεται στο συμφωνητικό. Εφόσον δηλωθούν οφινγενείς μεταβολές, η δήλωση ελέγχεται από την Επιτροπή Διαγωνισμού, η οποία εισηγείται προς το αρμόδιο αποφαινόμενο όργανο.

Μετά από την οριστικοποίηση της απόφασης κατακύρωσης η αναθέτουσα αρχή προσκαλεί τον ανάδοχο, μέσω της λειτουργικότητας της «Επικοινωνίας», να προσέλθει για υπογραφή του συμφωνητικού, θέτοντάς του προθεσμία δεκαπέντε (15) ημερών από την κοινοποίηση της σχετικής ειδικής πρόσκλησης. Η σύμβαση θεωρείται συναφθείσα με την κοινοποίηση της πρόσκλησης του προηγούμενου εδαφίου στον ανάδοχο.

Στην περίπτωση που ο ανάδοχος δεν προσέλθει να υπογράψει το ως άνω συμφωνητικό μέσα στην τεθείσα προθεσμία, με την επιφύλαξη αντικειμενικών λόγων ανωτέρας βίας, κηρύσσεται έκπτωτος, καταπίπτει υπέρ της αναθέτουσας αρχής η εγγυητική επιστολή συμμετοχής του και ακολουθείται η ίδια, ως άνω διαδικασία, για τον προσφέροντα που υπέβαλε την αμέσως επόμενη πλέον συμφέρουσα από οικονομική άποψη προσφορά. Αν κανένας από τους προσφέροντες δεν προσέλθει για την υπογραφή του συμφωνητικού, η διαδικασία ανάθεσης ματαιώνεται σύμφωνα με την παράγραφο 3.5 της παρούσας διακήρυξης. Στην περίπτωση αυτή, η αναθέτουσα αρχή μπορεί να αναζητήσει αποζημίωση, πέρα από την καταπίπτουσα εγγυητική επιστολή, ιδίως δυνάμει των άρθρων 197 και 198 ΑΚ.

Εάν η αναθέτουσα αρχή δεν απευθύνει την ειδική πρόσκληση για την υπογραφή του συμφωνητικού εντός χρονικού διαστήματος εξήντα (60) ημερών από την οριστικοποίηση της απόφασης κατακύρωσης, με την επιφύλαξη της ύπαρξης επιτακτικού λόγου δημόσιου συμφέροντος ή αντικειμενικών λόγων ανωτέρας βίας, ο ανάδοχος δικαιούται να απέχει από την υπογραφή του συμφωνητικού, χωρίς να εκπέσει η εγγύηση συμμετοχής του, καθώς και να αναζητήσει αποζημίωση ιδίως δυνάμει των άρθρων 197 και 198 ΑΚ.

3.4 Προδικαστικές Προσφυγές - Προσωρινή και Οριστική Δικαστική Προστασία

Α. Κάθε ενδιαφερόμενος, ο οποίος έχει ή είχε συμφέρον να του ανατεθεί η συγκεκριμένη σύμβαση και έχει υποστεί ή ενδέχεται να υποστεί ζημία από εκτελεστή πράξη ή παράλειψη της Αναθέτουσας Αρχής κατά παράβαση της ευρωπαϊκής ή εσωτερικής νομοθεσίας στο τομέα των δημοσίων συμβάσεων, έχει δικαίωμα να προσφύγει στην Ενιαία Αρχή Δημοσίων Συμβάσεων (ΕΑΔΗΣΥ), εφεξής «η Αρχή», σύμφωνα με τα ειδικότερα οριζόμενα στα άρθρα 345 επ. Ν. 4412/2016, 1 επ. π.δ. 39/2017 και το ΦΕΚ 59/17.03.2022 τεύχος πρώτο, όπως στρεφόμενος με προδικαστική προσφυγή, κατά πράξης ή παράλειψης της αναθέτουσας αρχής, προσδιορίζοντας ειδικώς τις νομικές και πραγματικές αιτιάσεις που δικαιολογούν το αίτημά του .

Σε περίπτωση προσφυγής κατά πράξης της Αναθέτουσας Αρχής η προθεσμία για την άσκηση της προδικαστικής προσφυγής είναι:

- i. δέκα (10) ημέρες από την κοινοποίηση της προσβαλλόμενης πράξης στον ενδιαφερόμενο οικονομικό φορέα, αν η πράξη κοινοποιήθηκε με ηλεκτρονικά μέσα ή με τηλεομοιοτυπία (άρθρο 361 παρ. 1 περ. α' Ν. 4412/2016) ή
- ii. δεκαπέντε (15) ημέρες από την κοινοποίηση της προσβαλλόμενης πράξης στον ενδιαφερόμενο οικονομικό φορέα, αν χρησιμοποιήθηκαν άλλα μέσα επικοινωνίας (άρθρο 361 παρ. 1 περ. β' Ν. 4412/2016), άλλως

iii. δέκα (10) ημέρες από την πλήρη, πραγματική ή τεκμαιρόμενη, γνώση της πράξης που βλάπτει τα συμφέροντα του ενδιαφερομένου οικονομικού φορέα. Ειδικά για την άσκηση προσφυγής κατά προκήρυξης, η πλήρης γνώση αυτής τεκμαίρεται μετά την πάροδο δέκα πέντε (15) ημερών από τη δημοσίευση στο Κεντρικό Ηλεκτρονικό Μητρώο Δημοσίων Συμβάσεων ΚΗΜΔΗΣ.

Σε περίπτωση παράλειψης που αποδίδεται στην Αναθέτουσα Αρχή, η προθεσμία για την άσκηση της προδικαστικής προσφυγής είναι δεκαπέντε (15) ημέρες από την επόμενη της συντέλεσης της προσβαλλόμενης παράλειψης .

Οι προθεσμίες ως προς την υποβολή των προδικαστικών προσφυγών και των παρεμβάσεων αρχίζουν την επομένη της ημέρας της προαναφερθείσας κατά περίπτωση κοινοποίησης ή γνώσης και λήγουν όταν περάσει ολόκληρη η τελευταία ημέρα και ώρα 23:59:59 και, αν αυτή είναι εξαιρετέα ή Σάββατο, όταν περάσει ολόκληρη η επομένη εργάσιμη ημέρα και ώρα 23:59:59.

Η προδικαστική προσφυγή συντάσσεται υποχρεωτικά με τη χρήση του τυποποιημένου εντύπου του Παραρτήματος Ι του π.δ/τος 39/2017 και κατατίθεται ηλεκτρονικά μέσω της λειτουργικότητας «Επικοινωνία» στην ηλεκτρονική περιοχή του συγκεκριμένου διαγωνισμού, επιλέγοντας την ένδειξη «Προδικαστική Προσφυγή» σύμφωνα με το άρθρο 18 της Κ.Υ.Α. Προμήθειες και Υπηρεσίες.

Για το παραδεκτό της άσκησης της προδικαστικής προσφυγής κατατίθεται από τον προσφεύγοντα παράβολο υπέρ του Ελληνικού Δημοσίου, σύμφωνα με όσα ορίζονται στο άρθρο 363 Ν. 4412/2016. Η επιστροφή του παραβόλου στον προσφεύγοντα γίνεται: (α) σε περίπτωση ολικής ή μερικής αποδοχής της προσφυγής του, (β) όταν η Αναθέτουσα Αρχή ανακαλεί την προσβαλλόμενη πράξη ή προβαίνει στην οφειλόμενη ενέργεια πριν από την έκδοση της απόφασης της ΕΑΔΗΣΥ επί της προσφυγής, (γ) σε περίπτωση παραίτησης του προσφεύγοντα από την προσφυγή του έως και δέκα (10) ημέρες από την κατάθεση της προσφυγής.

Η προθεσμία για την άσκηση της προδικαστικής προσφυγής και η άσκησή της κωλύουν τη σύναψη της σύμβασης επί ποινή ακυρότητας, η οποία διαπιστώνεται με απόφαση της ΕΑΔΗΣΥ μετά από άσκηση προδικαστικής προσφυγής, σύμφωνα με το άρθρο 368 του Ν. 4412/2016 και 20 π.δ. 39/2017. Όμως, μόνη η άσκηση της προδικαστικής προσφυγής δεν κωλύει την πρόοδο της διαγωνιστικής διαδικασίας, υπό την επιφύλαξη χορήγησης από το Κλιμάκιο προσωρινής προστασίας σύμφωνα με το άρθρο 366 παρ. 1-2 Ν. 4412/2016 και 15 παρ. 1-4 π.δ. 39/2017.

Η προηγούμενη παράγραφος δεν εφαρμόζεται στην περίπτωση που, κατά τη διαδικασία σύναψης της παρούσας σύμβασης, υποβληθεί μόνο μία (1) προσφορά.

Μετά την, κατά τα ως άνω, ηλεκτρονική κατάθεση της προδικαστικής προσφυγής η Αναθέτουσα Αρχή, μέσω της λειτουργίας «Επικοινωνία»:

i. Κοινοποιεί την προσφυγή το αργότερο έως την επομένη εργάσιμη ημέρα από την κατάθεσή της σε κάθε ενδιαφερόμενο τρίτο, ο οποίος μπορεί να θίγεται από την αποδοχή της προσφυγής, προκειμένου να ασκήσει το, προβλεπόμενο από τα άρθρα 362 παρ. 3 και 7 π.δ. 39/2017, δικαίωμα παρέμβασής του στη διαδικασία εξέτασης της προσφυγής, για τη διατήρηση της ισχύος της προσβαλλόμενης πράξης, προσκομίζοντας όλα τα κρίσιμα έγγραφα που έχει στη διάθεσή του.

ii. Διαβιβάζει στην ΕΑΔΗΣΥ, το αργότερο εντός δεκαπέντε (15) ημερών από την ημέρα κατάθεσης, τον πλήρη φάκελο της υπόθεσης, τα αποδεικτικά κοινοποίησης στους ενδιαφερόμενους τρίτους αλλά και την Έκθεση Απόψεων της επί της προσφυγής. Στην Έκθεση Απόψεων η

Αναθέτουσα Αρχή μπορεί να παραθέσει αρχική ή συμπληρωματική αιτιολογία για την υποστήριξη της προσβαλλόμενης με την προδικαστική προσφυγή πράξης.

iii. Κοινοποιεί σε όλα τα μέρη την Έκθεση Απόψεων, τις Παρεμβάσεις και τα σχετικά έγγραφα που τυχόν τη συνοδεύουν, μέσω του ηλεκτρονικού τόπου του διαγωνισμού το αργότερο έως την επομένη εργάσιμη ημέρα από την κατάθεσή τους.

iv. Συμπληρωματικά υπομνήματα κατατίθενται από οποιοδήποτε από τα μέρη μέσω της πλατφόρμας του ΕΣΗΔΗΣ το αργότερο εντός πέντε (5) ημερών από την κοινοποίηση των απόψεων της Αναθέτουσας Αρχής.

Η άσκηση της προδικαστικής προσφυγής αποτελεί προϋπόθεση για την άσκηση των ένδικων βοηθημάτων της αίτησης αναστολής και της αίτησης ακύρωσης του άρθρου 372 Ν. 4412/2016 κατά των εκτελεστών πράξεων ή παραλείψεων της Αναθέτουσας αρχής .

Β. Όποιος έχει έννομο συμφέρον μπορεί να ζητήσει, με το ίδιο δικόγραφο εφαρμοζόμενων αναλογικά των διατάξεων του π.δ. 18/1989, την αναστολή εκτέλεσης της απόφασης της ΕΑΔΗΣΥ και την ακύρωσή της ενώπιον του αρμοδίου Διοικητικού Δικαστηρίου (Διοικητικό Εφετείο Πατρών). Το αυτό ισχύει και σε περίπτωση σιωπηρής απόρριψης της προδικαστικής προσφυγής από την ΕΑΔΗΣΥ. Δικαίωμα άσκησης του ως άνω ένδικου βοηθήματος έχει και η Αναθέτουσα Αρχή, αν η ΕΑΔΗΣΥ κάνει δεκτή την προδικαστική προσφυγή, αλλά και αυτός του οποίου έχει γίνει εν μέρει δεκτή η προδικαστική προσφυγή.

Με την απόφαση της ΕΑΔΗΣΥ λογίζονται ως συμπροσβαλλόμενες και όλες οι συναφείς προς την ανωτέρω απόφαση πράξεις ή παραλείψεις της Αναθέτουσας Αρχής, εφόσον έχουν εκδοθεί ή συντελεστεί αντιστοίχως έως τη συζήτηση της ως άνω αίτησης στο Δικαστήριο.

Η αίτηση αναστολής και ακύρωσης περιλαμβάνει μόνο αιτιάσεις που είχαν προταθεί με την προδικαστική προσφυγή ή αφορούν στη διαδικασία ενώπιον της ΕΑΔΗΣΥ ή το περιεχόμενο των αποφάσεών της. Η Αναθέτουσα Αρχή εφόσον ασκήσει την αίτηση της παρ. 1 του άρθρου 372 του Ν. 4412/2016, μπορεί να προβάλει και οψιγενείς ισχυρισμούς αναφορικά με τους επιτακτικούς λόγους δημοσίου συμφέροντος, οι οποίοι καθιστούν αναγκαία την άμεση ανάθεση της σύμβασης.

Η ως άνω αίτηση κατατίθεται στο ως αρμόδιο δικαστήριο μέσα σε προθεσμία δέκα (10) ημερών από την κοινοποίηση ή την πλήρη γνώση της απόφασης ή από την παρέλευση της προθεσμίας για την έκδοση της απόφασης επί της προδικαστικής προσφυγής, ενώ η δικάσιμος για την εκδίκαση της αίτησης ακύρωσης δεν πρέπει να απέχει πέραν των εξήντα (60) ημερών από την κατάθεση του δικογράφου.

Αντίγραφο της αίτησης με κλήση κοινοποιείται με τη φροντίδα του αιτούντος προς την ΕΑΔΗΣΥ, την Αναθέτουσα Αρχή, αν δεν έχει ασκήσει αυτή την αίτηση και προς κάθε τρίτο ενδιαφερόμενο, την κλήτευση του οποίου διατάσσει με πράξη του ο Πρόεδρος ή ο προεδρεύων του αρμοδίου Δικαστηρίου ή Τμήματος έως την επόμενη ημέρα από την κατάθεση της αίτησης. Ο αιτών υποχρεούται επί ποινή απαραδέκτου του ενδίκου βοηθήματος να προβεί στις παραπάνω κοινοποιήσεις εντός αποκλειστικής προθεσμίας δύο (2) ημερών από την έκδοση και την παραλαβή της ως άνω πράξης του Δικαστηρίου. Εντός αποκλειστικής προθεσμίας δέκα (10) ημερών από την ως άνω κοινοποίηση της αίτησης κατατίθεται η παρέμβαση και διαβιβάζονται ο φάκελος και οι απόψεις των παθητικώς νομιμοποιούμενων. Εντός της ίδιας προθεσμίας κατατίθενται στο Δικαστήριο και τα στοιχεία που υποστηρίζουν τους ισχυρισμούς των διαδίκων.

Επιπρόσθετα, η παρέμβαση κοινοποιείται με επιμέλεια του παρεμβαίνοντος στα λοιπά μέρη της δίκης εντός δύο (2) ημερών από την κατάθεσή της, αλλιώς λογίζεται ως απαράδεκτη. Το διατακτικό της δικαστικής απόφασης εκδίδεται εντός δεκαπέντε (15) ημερών από τη συζήτηση της αίτησης ή από την προθεσμία για την υποβολή υπομνημάτων.

Η προθεσμία για την άσκηση και η άσκηση της αίτησης ενώπιον του αρμοδίου δικαστηρίου κωλύουν τη σύναψη της σύμβασης μέχρι την έκδοση της οριστικής δικαστικής απόφασης, εκτός εάν με προσωρινή διαταγή ο αρμόδιος δικαστής αποφανθεί διαφορετικά. Επίσης, η προθεσμία για την άσκηση και η άσκησή της αίτησης κωλύουν την πρόοδο της διαδικασίας ανάθεσης για χρονικό διάστημα δεκαπέντε (15) ημερών από την άσκηση της αίτησης, εκτός εάν με την προσωρινή διαταγή ο αρμόδιος δικαστής αποφανθεί διαφορετικά. Για την άσκηση της αιτήσεως κατατίθεται παράβολο, σύμφωνα με τα ειδικότερα οριζόμενα στο άρθρο 372 παρ. 5 του Ν. 4412/2016.

Αν ο ενδιαφερόμενος δεν αιτήθηκε ή αιτήθηκε ανεπιτυχώς την αναστολή και η σύμβαση υπογράφηκε και η εκτέλεσή της ολοκληρώθηκε πριν από τη συζήτηση της αίτησης, εφαρμόζεται αναλόγως η παρ. 2 του άρθρου 32 του π.δ. 18/1989.

Αν το δικαστήριο ακυρώσει πράξη ή παράλειψη της Αναθέτουσας Αρχής μετά τη σύναψη της σύμβασης, το κύρος της τελευταίας δεν θίγεται, εκτός αν πριν από τη σύναψη αυτής είχε ανασταλεί η διαδικασία σύναψης της σύμβασης. Στην περίπτωση που η σύμβαση δεν είναι άκυρη, ο ενδιαφερόμενος δικαιούται να αξιώσει αποζημίωση, σύμφωνα με τα αναφερόμενα στο άρθρο 373 του Ν. 4412/2016.

Με την επιφύλαξη των διατάξεων του Ν. 4412/2016, για την εκδίκαση των διαφορών του παρόντος άρθρου εφαρμόζονται οι διατάξεις του π.δ. 18/1989.

3.5 Ματαίωση Διαδικασίας

Η αναθέτουσα αρχή ματαιώνει ή δύναται να ματαιώσει εν όλω ή εν μέρει, αιτιολογημένα, τη διαδικασία ανάθεσης, για τους λόγους και υπό τους όρους του άρθρου 106 του ν. 4412/2016, μετά από γνώμη της αρμόδιας Επιτροπής του Διαγωνισμού. Επίσης, αν διαπιστωθούν σφάλματα ή παραλείψεις σε οποιοδήποτε στάδιο της διαδικασίας ανάθεσης, μπορεί, μετά από γνώμη της ως άνω Επιτροπής, να ακυρώσει μερικώς τη διαδικασία ή να αναμορφώσει ανάλογα το αποτέλεσμα της ή να αποφασίσει την επανάληψή της από το σημείο που εμφιλοχώρησε το σφάλμα ή η παράλειψη.

Ειδικότερα, η αναθέτουσα αρχή ματαιώνει τη διαδικασία σύναψης όταν αυτή αποβεί άγονη είτε λόγω μη υποβολής προσφοράς είτε λόγω απόρριψης όλων των προσφορών, καθώς και στην περίπτωση του δευτέρου εδαφίου της παρ. 7 του άρθρου 105, περί κατακύρωσης και σύναψης σύμβασης.

Επίσης μπορεί να ματαιώσει τη διαδικασία: α) λόγω παράτυπης διεξαγωγής της διαδικασίας ανάθεσης, εκτός εάν μπορεί να θεραπεύσει το σφάλμα ή την παράλειψη σύμφωνα με την παρ. 3 του άρθρου 106, β) αν οι οικονομικές και τεχνικές παράμετροι που σχετίζονται με τη διαδικασία ανάθεσης άλλαξαν ουσιωδώς και η εκτέλεση του συμβατικού αντικείμενου δεν ενδιαφέρει πλέον την αναθέτουσα αρχή ή τον φορέα για τον οποίο προορίζεται το υπό ανάθεση αντικείμενο, γ) αν λόγω ανωτέρας βίας, δεν είναι δυνατή η κανονική εκτέλεση της σύμβασης, δ) αν η επιλεγείσα προσφορά κριθεί ως μη συμφέρουσα από οικονομική άποψη, ε) στην περίπτωση των παρ. 3 και 4 του άρθρου 97, περί χρόνου ισχύος προσφορών, στ) για άλλους επιτακτικούς λόγους δημοσίου συμφέροντος, όπως ιδίως, δημόσιας υγείας ή προστασίας του περιβάλλοντος.

4. ΟΡΟΙ ΕΚΤΕΛΕΣΗΣ ΤΗΣ ΣΥΜΒΑΣΗΣ

4.1 Εγγύηση (καλής εκτέλεσης) - Ασφάλιση

4.1.1. Εγγύηση καλής εκτέλεσης :

Για την υπογραφή της σύμβασης (συμφωνητικού) απαιτείται η παροχή εγγύησης καλής εκτέλεσης, σύμφωνα με το άρθρο 72 παρ. 4 του ν. 4412/2016, το ύψος της οποίας ανέρχεται σε ποσοστό 4% επί της προϋπολογισθείσας δαπάνης του διαγωνισμού ή του τμήματος (ομάδας) αυτής, χωρίς να συμπεριλαμβάνονται τα δικαιώματα προαίρεσης και η οποία κατατίθεται μέχρι και την υπογραφή της σύμβασης.

Η εγγύηση καλής εκτέλεσης, προκειμένου να γίνει αποδεκτή, πρέπει να περιλαμβάνει κατ'ελάχιστον τα αναφερόμενα στην παρ. 12 του άρθρου 72 του ν. 4412/2016 στοιχεία, πλην αυτού της περ. η (βλ. την παράγραφο 2.1.5. της παρούσας), και, επιπλέον, τον τίτλο και τον αριθμό της σχετικής διακήρυξης.

Η εγγύηση καλής εκτέλεσης της σύμβασης καλύπτει συνολικά και χωρίς διακρίσεις την εφαρμογή όλων των όρων της σύμβασης και κάθε απαίτηση της αναθέτουσας αρχής έναντι του αναδόχου.

Σε περίπτωση τροποποίησης της σύμβασης κατά την παράγραφο 4.5, η οποία συνεπάγεται αύξηση της συμβατικής αξίας, ο ανάδοχος οφείλει να καταθέσει μέχρι την υπογραφή της τροποποιημένης σύμβασης, συμπληρωματική εγγύηση καλής εκτέλεσης, το ύψος της οποίας ανέρχεται σε ποσοστό 4% επί του ποσού της αύξησης της αξίας της σύμβασης.

Η εγγύηση καλής εκτέλεσης επιστρέφεται στο σύνολό της μετά από την ποσοτική και ποιοτική παραλαβή του συνόλου του αντικειμένου της σύμβασης.

Η εγγύηση καλής εκτέλεσης πρέπει να ισχύει τουλάχιστον για έξι (6) μήνες από την ημερομηνία λήξης της σύμβασης (συμφωνητικού).

Σε περίπτωση που στο πρωτόκολλο οριστικής και ποσοτικής παραλαβής αναφέρονται παρατηρήσεις ή υπάρχει εκπρόθεσμη παροχή, η επιστροφή της εγγύησης καλής εκτέλεσης γίνεται μετά από την αντιμετώπιση, σύμφωνα με όσα προβλέπονται, των παρατηρήσεων και του εκπρόθεσμου. Επειδή η παράδοση των υπηρεσιών θα γίνεται σύμφωνα με τη σύμβαση τμηματικά (ανά μήνα), η εγγύηση καλής εκτέλεσης μπορεί να αποδεσμεύεται και σταδιακά, κατά το ποσόν που αναλογεί στην αξία του τμήματος της υπηρεσίας που παραλήφθηκε οριστικά. Για τη σταδιακή αποδέσμευσή τους απαιτείται προηγούμενη γνωμοδότηση του αρμόδιου συλλογικού οργάνου. Εάν στο πρωτόκολλο παραλαβής αναφέρονται παρατηρήσεις ή υπάρχει εκπρόθεσμη παράδοση, η παραπάνω σταδιακή αποδέσμευση γίνεται μετά από την αντιμετώπιση, σύμφωνα με όσα προβλέπονται, των παρατηρήσεων και του εκπρόθεσμου.

4.1.2. Ασφάλιση :

Ο ανάδοχος υποχρεούται στην ασφάλιση κατά σωματικών βλαβών και ζημιών ιδιοκτησίας (Ασφάλιση αστικής ευθύνης έναντι τρίτων):

(α) Για υλικές ζημιές θετικές ή αποθετικές σε πράγματα τρίτων, ανεξάρτητα από τον αριθμό των τυχόν ζημιωθέντων τρίτων 200.000,00 Ευρώ.

(β) Για σωματική βλάβη ή θάνατο τρίτων κατά άτομο και ατύχημα 200.000,00 Ευρώ.

(γ) Για σωματική βλάβη ή θάνατο τρίτων, μετά από ομαδικό ατύχημα, ανεξάρτητα από τον αριθμό των παθόντων 650.000,00 Ευρώ.

(δ) Ανώτατο όριο ευθύνης ασφαλιστών σε όλη τη διάρκεια της ασφάλισης 1.500.000,00 Ευρώ.

Το ασφαλιστήριο συμβόλαιο θα προσκομιστεί κατά την υπογραφή της σύμβασης και θα ισχύει για όλη τη διάρκεια της έως και την παραλαβή της.

4.2 Συμβατικό Πλαίσιο - Εφαρμοστέα Νομοθεσία

Κατά την εκτέλεση της σύμβασης εφαρμόζονται οι διατάξεις του ν. 4412/2016, οι όροι της παρούσας διακήρυξης και συμπληρωματικά ο Αστικός Κώδικας.

4.3 Όροι εκτέλεσης της σύμβασης

4.3.1 Κατά την εκτέλεση της σύμβασης ο ανάδοχος τηρεί τις υποχρεώσεις στους τομείς του περιβαλλοντικού, κοινωνικοασφαλιστικού και εργατικού δικαίου, που έχουν θεσπισθεί με το δίκαιο της Ένωσης, το εθνικό δίκαιο, συλλογικές συμβάσεις ή διεθνείς διατάξεις περιβαλλοντικού, κοινωνικοασφαλιστικού και εργατικού δικαίου, οι οποίες απαριθμούνται στο Παράρτημα Χ του Προσαρτήματος Α΄.

Η τήρηση των εν λόγω υποχρεώσεων από τον ανάδοχο και τους υπεργολάβους του ελέγχεται και βεβαιώνεται από τα όργανα που επιβλέπουν την εκτέλεση της σύμβασης και τις αρμόδιες δημόσιες αρχές και υπηρεσίες που ενεργούν εντός των ορίων της ευθύνης και της αρμοδιότητάς τους.

Επίσης ο ανάδοχος θα πρέπει να προσκομίσει τα στοιχεία α) ως στ) της παρ. 1 του άρθρου 68 του ν. 3683/2010, ως ισχύει που να περιλαμβάνουν:

- α) τον αριθμό των εργαζομένων,
- β) τις ημέρες και ώρες εργασίας,
- γ) τη συλλογική σύμβαση εργασίας στην οποία υπάγονται οι εργαζόμενοι,
- δ) το ύψος του προϋπολογισμένου ποσού, που αφορά τις πάσης φύσεως νόμιμες αποδοχές αυτών των εργαζομένων,
- ε) το ύψος των ασφαλιστικών εισφορών με βάση τα προϋπολογισθέντα ποσά,
- στ) τα τετραγωνικά μέτρα ανά άτομο.

τα οποία θα συμπεριλαμβάνονται στη σύμβαση που θα συναφθεί.

Επίσης θα συμπεριλαμβάνεται και ο ειδικός όρος για την εφαρμογή των διατάξεων της εργατικής και ασφαλιστικής νομοθεσίας και της νομοθεσίας περί υγείας και ασφάλειας των εργαζομένων και πρόληψης του επαγγελματικού κινδύνου.

4.3.2. Ο ανάδοχος δεσμεύεται ότι:

α) σε όλα τα στάδια που προηγήθηκαν της σύμβασης δεν ενήργησε αθέμιτα, παράνομα ή καταχρηστικά και ότι θα εξακολουθήσει να μην ενεργεί κατ' αυτόν τον τρόπο κατά το στάδιο εκτέλεσης της σύμβασης,

β) ότι θα δηλώσει αμελλητί στην αναθέτουσα αρχή, από τη στιγμή που λάβει γνώση, οποιαδήποτε κατάσταση (ακόμη και ενδεχόμενη) σύγκρουσης συμφερόντων (προσωπικών, οικογενειακών, οικονομικών, πολιτικών ή άλλων κοινών συμφερόντων, συμπεριλαμβανομένων και αντικρουόμενων επαγγελματικών συμφερόντων) μεταξύ των νομίμων ή εξουσιοδοτημένων εκπροσώπων του καθώς και υπαλλήλων ή συνεργατών τους οποίους απασχολεί στην εκτέλεση της

σύμβασης (π.χ. με σύμβαση υπεργολαβίας) και μελών του προσωπικού της αναθέτουσας αρχής που εμπλέκονται καθ' οιονδήποτε τρόπο στη διαδικασία εκτέλεσης της σύμβασης ή/και μπορούν να επηρεάσουν την έκβαση και τις αποφάσεις της αναθέτουσας αρχής περί την εκτέλεσή της, οποτεδήποτε και εάν η κατάσταση αυτή προκύψει κατά τη διάρκεια εκτέλεσης της σύμβασης.

Οι υποχρεώσεις και οι απαγορεύσεις της ρήτρας αυτής ισχύουν, αν ο ανάδοχος είναι ένωση, για όλα τα μέλη της ένωσης, καθώς και για τους υπεργολάβους που χρησιμοποιεί. Στο συμφωνητικό περιλαμβάνεται σχετική δεσμευτική δήλωση τόσο του αναδόχου όσο και των υπεργολάβων του (ΠΑΡΑΡΤΗΜΑ ΙΙΙ της παρούσας - Ρήτρα ακεραιότητας).

4.4 Υπεργολαβία

4.4.1. Ο Ανάδοχος δεν απαλλάσσεται από τις συμβατικές του υποχρεώσεις και ευθύνες λόγω ανάθεσης της εκτέλεσης τμήματος/τμημάτων της σύμβασης σε υπεργολάβους. Η τήρηση των υποχρεώσεων της παρ. 2 του άρθρου 18 του ν. 4412/2016 από υπεργολάβους δεν αίρει την ευθύνη του κυρίου αναδόχου.

4.4.2. Κατά την υπογραφή της σύμβασης ο κύριος ανάδοχος υποχρεούται να αναφέρει στην αναθέτουσα αρχή το όνομα, τα στοιχεία επικοινωνίας και τους νόμιμους εκπροσώπους των υπεργολάβων του, οι οποίοι συμμετέχουν στην εκτέλεση αυτής, εφόσον είναι γνωστά τη συγκεκριμένη χρονική στιγμή. Επιπλέον, υποχρεούται να γνωστοποιεί στην αναθέτουσα αρχή κάθε αλλαγή των πληροφοριών αυτών, κατά τη διάρκεια της σύμβασης, καθώς και τις απαιτούμενες πληροφορίες σχετικά με κάθε νέο υπεργολάβο, τον οποίο ο κύριος ανάδοχος χρησιμοποιεί εν συνεχεία στην εν λόγω σύμβαση, προσκομίζοντας τα σχετικά συμφωνητικά/δηλώσεις συνεργασίας. Σε περίπτωση διακοπής της συνεργασίας του Αναδόχου με υπεργολάβο/ υπεργολάβους της σύμβασης, αυτός υποχρεούται σε άμεση γνωστοποίηση της διακοπής αυτής στην Αναθέτουσα Αρχή, οφείλει δε να διασφαλίσει την ομαλή εκτέλεση του τμήματος/ των τμημάτων της σύμβασης είτε από τον ίδιο, είτε από νέο υπεργολάβο τον οποίο θα γνωστοποιήσει στην αναθέτουσα αρχή κατά την ως άνω διαδικασία.

4.4.3. Η αναθέτουσα αρχή επαληθεύει τη συνδρομή των λόγων αποκλεισμού για τους υπεργολάβους, όπως αυτοί περιγράφονται στην παράγραφο 2.2.3 και με τα αποδεικτικά μέσα της παραγράφου 2.2.9.2 της παρούσας, εφόσον το(α) τμήμα(τα) της σύμβασης, το(α) οποίο(α) ο ανάδοχος προτίθεται να αναθέσει υπό μορφή υπεργολαβίας σε τρίτους, υπερβαίνουν σωρευτικά το ποσοστό του τριάντα τοις εκατό (30%) της συνολικής αξίας της σύμβασης. Επιπλέον, προκειμένου να μην αθετούνται οι υποχρεώσεις της παρ. 2 του άρθρου 18 του ν. 4412/2016, δύναται να επαληθεύσει τους ως άνω λόγους και για τμήμα ή τμήματα της σύμβασης που υπολείπονται του ως άνω ποσοστού.

Όταν από την ως άνω επαλήθευση προκύπτει ότι συντρέχουν λόγοι αποκλεισμού απαιτεί την αντικατάστασή του, κατά τα ειδικότερα αναφερόμενα στις παρ. 5 και 6 του άρθρου 131 του ν. 4412/2016.

4.5 Τροποποίηση σύμβασης (συμφωνητικού) κατά τη διάρκειά της (του)

Η σύμβαση μπορεί να τροποποιείται κατά τη διάρκειά της, χωρίς να απαιτείται νέα διαδικασία σύναψης σύμβασης, σύμφωνα με τους όρους και τις προϋποθέσεις του άρθρου 132 του ν. 4412/2016, κατόπιν γνωμοδότησης του αρμοδίου οργάνου της αναθέτουσας αρχής

Μετά τη λύση της σύμβασης λόγω της έκπτωσης του αναδόχου, σύμφωνα με το άρθρο 203 του ν. 4412/2016 και την παράγραφο 5.2. της παρούσας, όπως και σε περίπτωση καταγγελίας για όλους λόγους της παραγράφου 4.6, πλην αυτού της περ. (α), η αναθέτουσα αρχή δύναται να προσκαλέσει τον/τους επόμενο/ους, κατά σειρά κατάταξης οικονομικό φορέα που συμμετέχει-ουν στην παρούσα διαδικασία ανάθεσης της συγκεκριμένης σύμβασης και να του/τους προτείνει να αναλάβει/ουν το ανεκτέλεστο αντικείμενο της σύμβασης, με τους ίδιους όρους και προϋποθέσεις και σε τίμημα που δεν θα υπερβαίνει την προσφορά που είχε υποβάλει ο έκπτωτος (ρήτρα υποκατάστασης). Η σύμβαση συνάπτεται, εφόσον εντός της τεθείσας προθεσμίας περιέλθει στην αναθέτουσα αρχή έγγραφη και ανεπιφύλακτη αποδοχή της. Η άπρακτη πάροδος της προθεσμίας θεωρείται ως απόρριψη της πρότασης. Αν αυτός δεν δεχθεί την πρόταση σύναψης σύμβασης, η αναθέτουσα αρχή προσκαλεί τον επόμενο υποψήφιο κατά σειρά κατάταξης, ακολουθώντας κατά τα λοιπά την ίδια διαδικασία.

4.6 Δικαίωμα μονομερούς λύσης της σύμβασης (συμφωνητικού)

Η αναθέτουσα αρχή μπορεί, με τις προϋποθέσεις που ορίζουν οι κείμενες διατάξεις, να καταγγείλει τη σύμβαση κατά τη διάρκεια της εκτέλεσής της, εφόσον:

- α) η σύμβαση έχει υποστεί ουσιώδη τροποποίηση, κατά την έννοια της παρ. 4 του άρθρου 132 του ν. 4412/2016, που θα απαιτούσε νέα διαδικασία σύναψης σύμβασης
- β) ο ανάδοχος, κατά το χρόνο της ανάθεσης της σύμβασης, τελούσε σε μια από τις καταστάσεις που αναφέρονται στην παράγραφο 2.2.3.1 και, ως εκ τούτου, θα έπρεπε να έχει αποκλειστεί από τη διαδικασία σύναψης της σύμβασης,
- γ) η σύμβαση δεν έπρεπε να ανατεθεί στον ανάδοχο λόγω σοβαρής παραβίασης των υποχρεώσεων που υπέχει από τις Συνθήκες και την Οδηγία 2014/24/ΕΕ, η οποία έχει αναγνωριστεί με απόφαση του Δικαστηρίου της Ένωσης στο πλαίσιο διαδικασίας δυνάμει του άρθρου 258 της ΣΛΕΕ.
- δ) ο ανάδοχος καταδικαστεί αμετάκλητα, κατά τη διάρκεια εκτέλεσης της σύμβασης, για ένα από τα αδικήματα που αναφέρονται στην παρ. 2.2.3.1 της παρούσας,
- ε) ο ανάδοχος πτωχεύσει ή υπαχθεί σε διαδικασία ειδικής εκκαθάρισης ή τεθεί υπό αναγκαστική διαχείριση από εκκαθαριστή ή από το δικαστήριο ή υπαχθεί σε διαδικασία πτωχευτικού συμβιβασμού ή αναστείλει τις επιχειρηματικές του δραστηριότητες ή υπαχθεί σε διαδικασία εξυγίανσης και δεν τηρεί τους όρους αυτής ή εάν βρεθεί σε οποιαδήποτε ανάλογη κατάσταση, προκύπτουσα από παρόμοια διαδικασία, προβλεπόμενη σε εθνικές διατάξεις νόμου. Η αναθέτουσα αρχή μπορεί να μην καταγγείλει τη σύμβαση, υπό την προϋπόθεση ότι ο ανάδοχος ο οποίος θα βρεθεί σε μία εκ των καταστάσεων που αναφέρονται στην περίπτωση αυτή αποδεικνύει ότι είναι σε θέση να εκτελέσει τη σύμβαση, λαμβάνοντας υπόψη τις ισχύουσες διατάξεις και τα μέτρα για τη συνέχιση της επιχειρηματικής του λειτουργίας.
- στ) ο ανάδοχος παραβεί αποδεδειγμένα τις υποχρεώσεις του που απορρέουν από την δέσμευση ακεραιότητας της παρ. 4.3.2. της παρούσας, ως αναλυτικά περιγράφονται στο συνημμένο στην παρούσα σχέδιο σύμβασης.
- ζ) οι επιτροπές παρακολούθησης της καλής εκτέλεσης του έργου διαπιστώσουν παραβάσεις των όρων του άρθρου 68 του ν. 3863/2010 ,ως ισχύει.
- η) οι ελεγκτικοί μηχανισμοί του Σώματος Επιθεώρησης Εργασίας (ΣΕΠΕ) και του ΙΚΑ-ΕΤΑΜ διαπιστώσουν παραβάσεις που αφορούν την αδήλωτη εργασία, την παράνομη απασχόληση

παραβάσεις εργατικής και ασφαλιστικής νομοθεσίας και ενημερώσουν εγγράφως την αναθέτουσα. Η πράξη επιβολής προστίμου στον ανάδοχο για παραβάσεις εργατικής νομοθεσίας που χαρακτηρίζονται από τις κείμενες διατάξεις ως «υψηλής» ή «πολύ υψηλής» σοβαρότητας για δεύτερη φορά κατά τη διάρκεια της σύμβασης οδηγεί υποχρεωτικά στη καταγγελία της σύμβασης από την αναθέτουσα και την κήρυξη του αναδόχου ως έκπτωτου.

5. ΕΙΔΙΚΟΙ ΟΡΟΙ ΕΚΤΕΛΕΣΗΣ ΤΗΣ ΣΥΜΒΑΣΗΣ

5.1 Τρόπος πληρωμής

5.1.1. Ο Ανάδοχος θα αμείβεται τμηματικά, για κάθε μήνα παροχής υπηρεσιών, με ποσό ίσο με το 1/24 του συνολικού ποσού της σύμβασής του, μετά από σχετική βεβαίωση της επιτροπής παραλαβής και εφόσον υποβάλλει το ημερολόγιο, συνυπογραμμένο από τον επόπτη της σύμβασης.

Η πληρωμή θα γίνεται με την προσκόμιση των νόμιμων παραστατικών και δικαιολογητικών που προβλέπονται από τις διατάξεις του άρθρου 200 παρ. 5 του ν. 4412/2016, καθώς και κάθε άλλου δικαιολογητικού που τυχόν ήθελε ζητηθεί από τις αρμόδιες υπηρεσίες που διενεργούν τον έλεγχο και την πληρωμή.

Τα αναγκαία δικαιολογητικά πληρωμής είναι:

1. Πρωτόκολλο Παραλαβής το οποίο συντάσσεται από αρμόδια Επιτροπή Παραλαβής της Αρχής.
2. Τιμολόγιο του προμηθευτή στο οποίο θα αναγράφεται ο αριθμός διακήρυξης (3/23) ή ο αριθμός ΚΗΜΔΗΣ του συμφωνητικού.
3. Πιστοποιητικό Φορολογικής Ενημερότητας
4. Πιστοποιητικά Ασφαλιστικής Ενημερότητας
5. Κάθε άλλο δικαιολογητικό που τυχόν ήθελε ζητηθεί από τις αρμόδιες υπηρεσίες που διενεργούν τον έλεγχο και την πληρωμή της δαπάνης (ΑΠΔ, Πίνακας Προσωπικού, κ.λ.π.)

5.1.2. Τον Ανάδοχο βαρύνουν οι υπέρ τρίτων κρατήσεις, ως και κάθε άλλη επιβάρυνση, σύμφωνα με την κείμενη νομοθεσία, μη συμπεριλαμβανομένου Φ.Π.Α., για την παροχή των υπηρεσιών στον τόπο και με τον τρόπο που προβλέπεται στα έγγραφα της σύμβασης. Ιδίως βαρύνεται με τις ακόλουθες κρατήσεις:

α) Κράτηση ύψους 0,1%, η οποία υπολογίζεται επί της αξίας κάθε πληρωμής προ φόρων και κρατήσεων της αρχικής, καθώς και κάθε συμπληρωματικής σύμβασης Υπέρ της Ενιαίας Αρχής Δημοσίων Συμβάσεων (ΕΑΔΗΣΥ),

β) Κράτηση ύψους 0,02% υπέρ της ανάπτυξης και συντήρησης του ΟΠΣ ΕΣΗΔΗΣ, η οποία υπολογίζεται επί της αξίας, εκτός ΦΠΑ, της αρχικής, καθώς και κάθε συμπληρωματικής σύμβασης. Το ποσό αυτό παρακρατείται σε κάθε πληρωμή από την αναθέτουσα αρχή στο όνομα και για λογαριασμό του Υπουργείου Ψηφιακής Διακυβέρνησης, σύμφωνα με την παρ. 6 του άρθρου 36 του ν. 4412/2016.

Οι υπέρ τρίτων κρατήσεις υπόκεινται στο εκάστοτε ισχύον αναλογικό τέλος χαρτοσήμου και στην επ' αυτού εισφορά υπέρ ΟΓΑ.

Με κάθε πληρωμή θα γίνεται η προβλεπόμενη από την κείμενη νομοθεσία παρακράτηση φόρου εισοδήματος.

5.2 Κήρυξη οικονομικού φορέα εκπτώτου - Κυρώσεις

5.2.1. Ο ανάδοχος, με την επιφύλαξη της συνδρομής λόγων ανωτέρας βίας, κηρύσσεται υποχρεωτικά έκπτωτος από τη σύμβαση και από κάθε δικαίωμα που απορρέει από αυτήν με

απόφαση της αναθέτουσας αρχής, ύστερα από γνωμοδότηση του αρμόδιου συλλογικού οργάνου (Επιτροπή Παραλαβής):

α) στην περίπτωση της παρ. 7 του άρθρου 105 περί κατακύρωσης και σύναψης σύμβασης

β) στην περίπτωση που δεν εκπληρώσει τις υποχρεώσεις του που απορρέουν από τη σύμβαση ή/και δεν συμμορφωθεί με τις σχετικές γραπτές εντολές της υπηρεσίας, που είναι σύμφωνες με τη σύμβαση ή τις κείμενες διατάξεις, εντός του συμφωνημένου χρόνου εκτέλεσης της σύμβασης,

γ) εφόσον δεν παράσχει τις υπηρεσίες ή δεν υποβάλει τα παραδοτέα ή δεν προβεί στην αντικατάστασή τους μέσα στον συμβατικό χρόνο ή στον χρόνο παράτασης που του δοθεί, σύμφωνα με τα όσα προβλέπονται στο άρθρο 217 περί διάρκειας σύμβασης παροχής υπηρεσίας και την παράγραφο 6.1 της παρούσας, με την επιφύλαξη της επόμενης παραγράφου.

Στην περίπτωση συνδρομής λόγου έκπτωσης του αναδόχου από τη σύμβαση κατά την ως άνω περίπτωση (γ), η αναθέτουσα αρχή κοινοποιεί στον ανάδοχο ειδική όχληση, η οποία μνημονεύει τις διατάξεις του άρθρου 203 του ν. 4412/2016 και περιλαμβάνει συγκεκριμένη περιγραφή των ενεργειών στις οποίες οφείλει να προβεί ο ανάδοχος, προκειμένου να συμμορφωθεί, μέσα σε προθεσμία όχι μικρότερη των 15 ημερών από την κοινοποίηση της ανωτέρω όχλησης. Αν η προθεσμία, που τεθεί με την ειδική όχληση, παρέλθει, χωρίς ο ανάδοχος να συμμορφωθεί, κηρύσσεται έκπτωτος μέσα σε προθεσμία τριάντα (30) ημερών από την άπρακτη πάροδο της προθεσμίας συμμόρφωσης.

Ο ανάδοχος δεν κηρύσσεται έκπτωτος για λόγους που αφορούν σε υπαιτιότητα του φορέα εκτέλεσης της σύμβασης ή αν συντρέχουν λόγοι ανωτέρας βίας.

Στον ανάδοχο που κηρύσσεται έκπτωτος από τη σύμβαση, με απόφαση του αποφαινόμενου οργάνου, ύστερα από γνωμοδότηση του αρμόδιου οργάνου, το οποίο υποχρεωτικά καλεί τον ενδιαφερόμενο προς παροχή εξηγήσεων, επιβάλλεται:

ολική κατάπτωση της εγγύησης καλής εκτέλεσης της σύμβασης.

5.2.2. Αν οι υπηρεσίες παρασχεθούν από υπαιτιότητα του αναδόχου μετά τη λήξη της διάρκειας της σύμβασης και μέχρι λήξης του χρόνου της παράτασης που χορηγήθηκε, επιβάλλονται εις βάρος του ποινικές ρήτρες, με αιτιολογημένη απόφαση της αναθέτουσας αρχής.

Οι ποινικές ρήτρες υπολογίζονται ως εξής:

α) για καθυστέρηση που περιορίζεται σε χρονικό διάστημα που δεν υπερβαίνει το 50% της προβλεπόμενης συνολικής διάρκειας της σύμβασης ή σε περίπτωση τμηματικών/ενδιαμέσων προθεσμιών της αντίστοιχης προθεσμίας επιβάλλεται ποινική ρήτρα 2,5% επί της συμβατικής αξίας χωρίς ΦΠΑ των υπηρεσιών που παρασχέθηκαν εκπρόθεσμα,

β) για καθυστέρηση που υπερβαίνει το 50% επιβάλλεται ποινική ρήτρα 5% χωρίς ΦΠΑ επί της συμβατικής αξίας των υπηρεσιών που παρασχέθηκαν εκπρόθεσμα,

γ) οι ποινικές ρήτρες για υπέρβαση των τμηματικών προθεσμιών είναι ανεξάρτητες από τις επιβαλλόμενες για υπέρβαση της συνολικής διάρκειας της σύμβασης και δύναται να ανακαλούνται με αιτιολογημένη απόφαση της αναθέτουσας αρχής, αν οι υπηρεσίες που αφορούν στις ως άνω τμηματικές προθεσμίες παρασχεθούν μέσα στη συνολική της διάρκεια και τις εγκεκριμένες παρατάσεις αυτής και με την προϋπόθεση ότι το σύνολο της σύμβασης έχει εκτελεστεί πλήρως,

Το ποσό των ποινικών ρητρών αφαιρείται/συμψηφίζεται από/με την αμοιβή του αναδόχου.

Η επιβολή ποινικών ρητρών δεν στερεί από την αναθέτουσα αρχή το δικαίωμα να κηρύξει τον ανάδοχο έκπτωτο.

5.3 Διοικητικές προσφυγές κατά τη διαδικασία εκτέλεσης των συμβάσεων

Ο ανάδοχος μπορεί κατά των αποφάσεων που επιβάλλουν σε βάρος του κυρώσεις, δυνάμει των όρων των άρθρων 5.2 (Κήρυξη οικονομικού φορέα εκπτώτου - Κυρώσεις), 6.2. (Διάρκεια σύμβασης), 6.4. (Απόρριψη παραδοτέων – αντικατάσταση), καθώς και κατ' εφαρμογή των συμβατικών όρων, να ασκήσει προσφυγή για λόγους νομιμότητας και ουσίας ενώπιον του φορέα που εκτελεί τη σύμβαση μέσα σε ανατρεπτική προθεσμία (30) ημερών από την ημερομηνία της κοινοποίησης ή της πλήρους γνώσης της σχετικής απόφασης. Η εμπρόθεσμη άσκηση της προσφυγής αναστέλλει τις επιβαλλόμενες κυρώσεις. Επί της προσφυγής αποφασίζει το αρμοδίως αποφαινόμενο όργανο, ύστερα από γνωμοδότηση του προβλεπόμενου στο τελευταίο εδάφιο της περίπτωσης δ' της παραγράφου 11 του άρθρου 221 ν.4412/2016 οργάνου, εντός προθεσμίας τριάντα (30) ημερών από την άσκησή της, άλλως θεωρείται ως σιωπηρώς απορριφθείσα. Κατά της απόφασης αυτής δεν χωρεί η άσκηση άλλης οποιασδήποτε φύσης διοικητικής προσφυγής. Αν κατά της απόφασης που επιβάλλει κυρώσεις δεν ασκηθεί εμπρόθεσμα η προσφυγή ή αν απορριφθεί αυτή από το αποφαινόμενο αρμοδίως όργανο, η απόφαση καθίσταται οριστική. Αν ασκηθεί εμπρόθεσμα προσφυγή, αναστέλλονται οι συνέπειες της απόφασης μέχρι αυτή να οριστικοποιηθεί.

5.4 Δικαστική επίλυση διαφορών

Κάθε διαφορά μεταξύ των συμβαλλόμενων μερών που προκύπτει από τις συμβάσεις που συνάπτονται στο πλαίσιο της παρούσας διακήρυξης, επιλύεται με την άσκηση προσφυγής ή αγωγής στο Διοικητικό Εφετείο της Περιφέρειας, στην οποία εκτελείται εκάστη σύμβαση, κατά τα ειδικότερα οριζόμενα στις παρ. 1 έως και 6 του άρθρου 205Α του ν. 4412/2016. Πριν από την άσκηση της προσφυγής στο Διοικητικό Εφετείο προηγείται υποχρεωτικά η τήρηση της ενδικοφανούς διαδικασίας που προβλέπεται στο άρθρο 205 του ν. 4412/2016 και την παράγραφο 5.3 της παρούσας, διαφορετικά η προσφυγή απορρίπτεται ως απαράδεκτη. Αν ο ανάδοχος της σύμβασης είναι κοινοπραξία, η προσφυγή ασκείται είτε από την ίδια είτε από όλα τα μέλη της. Δεν απαιτείται η τήρηση ενδικοφανούς διαδικασίας αν ασκείται από τον ενδιαφερόμενο αγωγή, στο δικόγραφο της οποίας δεν σωρεύεται αίτημα ακύρωσης ή τροποποίησης διοικητικής πράξης ή παράλειψης.

6. ΧΡΟΝΟΣ ΚΑΙ ΤΡΟΠΟΣ ΕΚΤΕΛΕΣΗΣ

6.1 Παρακολούθηση της σύμβασης (συμφωνητικού)

6.1.1. Η παρακολούθηση της εκτέλεσης της σύμβασης (συμφωνητικού) και η διοίκηση αυτής (αυτού) θα διενεργηθεί αρμοδίως, από τη Δ/ση Λειτουργίας & Συντήρησης Εγκαταστάσεων, η οποία και θα εισηγείται στο αρμόδιο αποφαινόμενο όργανο (Επιτροπή Παραλαβής) για όλα τα ζητήματα που αφορούν στην προσήκουσα εκτέλεση όλων των όρων της σύμβασης και στην εκπλήρωση των υποχρεώσεων του αναδόχου, στη λήψη των επιβεβλημένων μέτρων λόγω μη τήρησης των ως άνω όρων και ιδίως για ζητήματα που αφορούν σε τροποποίηση του αντικειμένου και παράταση της διάρκειας της σύμβασης, υπό τους όρους του άρθρου 132 του ν. 4412/2016.

6.1.2. Η αρμόδια υπηρεσία μπορεί, με απόφασή να ορίζει για την παρακολούθηση της σύμβασης ως επόπτη με καθήκοντα εισηγητή υπάλληλο της υπηρεσίας. Με την ίδια απόφαση, δύνανται να ορίζονται και άλλοι υπάλληλοι της αρμόδιας υπηρεσίας ή των εξυπηρετούμενων από την σύμβαση φορέων, στους οποίους ανατίθενται επιμέρους καθήκοντα για την παρακολούθηση της σύμβασης. Σε αυτή την περίπτωση ο επόπτης λειτουργεί ως συντονιστής. Τα καθήκοντα του επόπτη είναι, ενδεικτικά, η πιστοποίηση της εκτέλεσης του αντικειμένου της σύμβασης, καθώς και ο έλεγχος της συμμόρφωσης του αναδόχου με τους όρους της σύμβασης. Με εισήγηση του επόπτη η υπηρεσία που διοικεί τη σύμβαση μπορεί να απευθύνει έγγραφα με οδηγίες και εντολές προς τον ανάδοχο που αφορούν στην εκτέλεση της σύμβασης.

6.1.3. Για την προσήκουσα και έγκαιρη παραλαβή των υπηρεσιών, ο ανάδοχος υποχρεούται, στο τέλος κάθε μήνα να παραδίδει μια Αναφορά Εργασιών, η οποία θα περιλαμβάνει όλες τις εργασίες που πραγματοποίησε για το συγκεκριμένο χρονικό διάστημα. Η Αναφορά Εργασιών, θα αποτελείται από: Συνοπτικό πίνακα εργασιών ανά κτίριο ή ανά Τμήμα.

Επίσης ο ανάδοχος υποχρεούται να διαθέτει και Υπεύθυνο Έργου – Επόπτη Καθαριότητας, ο οποίος θα επιλαμβάνεται όλων των θεμάτων και θα βρίσκεται με φυσική παρουσία καθημερινά στον χώρο του Πανεπιστημίου. Δηλαδή θα ελέγχει την καθημερινή ροή των εργασιών, την επίλυση τυχόν προβλημάτων, καθώς και την επικοινωνία με την Προϊστάμενη Αρχή (Πανεπιστήμιο) ώστε να επιλαμβάνεται των οδηγιών και υποδείξεων αυτής.

6.2 Διάρκεια σύμβασης

6.2.1. Η διάρκεια της Σύμβασης ορίζεται σε δύο έτη από την ανάρτηση του Συμφωνητικού στο ΚΗΜΔΗΣ, με δικαίωμα προαίρεσης για ένα επιπλέον έτος.

6.2.2. Η συνολική διάρκεια της σύμβασης μπορεί να παρατείνεται μετά από αιτιολογημένη απόφαση της αναθέτουσας αρχής μέχρι το 50% αυτής, ύστερα από σχετικό αίτημα του αναδόχου που υποβάλλεται πριν από τη λήξη της διάρκειάς της, σε αντικειμενικά δικαιολογημένες περιπτώσεις που δεν οφείλονται σε υπαιτιότητα του αναδόχου. Αν λήξει η συνολική διάρκεια της σύμβασης, χωρίς να υποβληθεί εγκαίρως αίτημα παράτασης ή, αν λήξει η παραταθείσα, κατά τα ανωτέρω, διάρκεια, χωρίς να υποβληθούν στην αναθέτουσα αρχή τα παραδοτέα της σύμβασης, ο ανάδοχος κηρύσσεται έκπτωτος. Αν οι υπηρεσίες παρασχεθούν από υπαιτιότητα του αναδόχου μετά τη λήξη της διάρκειας της σύμβασης, και μέχρι λήξης του χρόνου της παράτασης που χορηγήθηκε επιβάλλονται εις βάρος του ποινικές ρήτρες, σύμφωνα με το άρθρο 218 του ν. 4412/2016 και το άρθρο 5.2.2 της παρούσας.

6.3 Παραλαβή του αντικειμένου της σύμβασης

6.3.1 Η παραλαβή των παρεχόμενων υπηρεσιών ή παραδοτέων γίνεται από επιτροπή παραλαβής που συγκροτείται, σύμφωνα με την παρ. 3 και την περ. δ της παραγράφου 11 του άρθρου 221 του ν. 4412/2016, κατά τα αναλυτικώς αναφερόμενα στο Παράρτημα Ι της παρούσας.

6.3.2 Κατά τη διαδικασία παραλαβής διενεργείται ο απαιτούμενος έλεγχος, σύμφωνα με τα οριζόμενα στη σύμβαση, μπορεί δε να καλείται να παραστεί και εκπρόσωπος του αναδόχου. Μετά την ολοκλήρωση της διαδικασίας, η επιτροπή παραλαβής: α) είτε παραλαμβάνει τις σχετικές υπηρεσίες ή παραδοτέα, εφόσον καλύπτονται οι απαιτήσεις της σύμβασης χωρίς έγκριση ή απόφαση του αποφαινομένου οργάνου, β) είτε εισηγείται για την παραλαβή με παρατηρήσεις ή την απόρριψη των παρεχομένων υπηρεσιών ή παραδοτέων, σύμφωνα με τις παραγράφους 3 και 4. Τα ανωτέρω εφαρμόζονται και σε τμηματικές παραλαβές.

6.3.3 Αν η επιτροπή παραλαβής κρίνει ότι οι παρεχόμενες υπηρεσίες ή τα παραδοτέα δεν ανταποκρίνονται πλήρως στους όρους της σύμβασης, συντάσσεται πρωτόκολλο προσωρινής παραλαβής, που αναφέρει τις παρεκκλίσεις που διαπιστώθηκαν από τους όρους της σύμβασης και γνωμοδοτεί αν οι αναφερόμενες παρεκκλίσεις επηρεάζουν την καταλληλότητα των παρεχόμενων υπηρεσιών ή παραδοτέων και συνεπώς αν μπορούν οι τελευταίες να καλύψουν τις σχετικές ανάγκες.

6.3.4 Για την εφαρμογή της προηγούμενης παραγράφου ορίζονται τα ακόλουθα: α) Στην περίπτωση που διαπιστωθεί ότι, δεν επηρεάζεται η καταλληλότητα, με αιτιολογημένη απόφαση του αρμόδιου αποφαινομένου οργάνου, μπορεί να εγκριθεί η παραλαβή των εν λόγω παρεχόμενων υπηρεσιών ή παραδοτέων, με έκπτωση επί της συμβατικής αξίας, η οποία θα πρέπει να είναι ανάλογη προς τις διαπιστωθείσες παρεκκλίσεις. Μετά την έκδοση της ως άνω απόφασης, η επιτροπή παραλαβής υποχρεούται να προβεί στην οριστική παραλαβή των παρεχόμενων υπηρεσιών ή παραδοτέων της σύμβασης και να συντάξει σχετικό πρωτόκολλο οριστικής παραλαβής, σύμφωνα με τα αναφερόμενα στην απόφαση. β) Αν διαπιστωθεί ότι επηρεάζεται η καταλληλότητα, με αιτιολογημένη απόφαση του αρμόδιου αποφαινομένου οργάνου απορρίπτονται οι παρεχόμενες υπηρεσίες ή τα παραδοτέα, με την επιφύλαξη των οριζόμενων στο άρθρο 220.

6.3.5 Αν παρέλθει χρονικό διάστημα μεγαλύτερο των τριάντα (30) ημερών από την ημερομηνία υποβολής του παραδοτέου από τον οικονομικό φορέα και δεν έχει εκδοθεί πρωτόκολλο παραλαβής της παραγράφου 2 ή πρωτόκολλο με παρατηρήσεις της παραγράφου 3, θεωρείται ότι η παραλαβή έχει συντελεσθεί αυτοδίκαια.

6.3.6 Ανεξάρτητα από την, κατά τα ανωτέρω, αυτοδίκαιη παραλαβή και την πληρωμή του αναδόχου, πραγματοποιούνται οι προβλεπόμενοι από τη σύμβαση έλεγχοι από επιτροπή που συγκροτείται με απόφαση του αρμοδίου αποφαινομένου οργάνου, στην οποία δεν μπορεί να συμμετέχουν ο πρόεδρος και τα μέλη της επιτροπής της παραγράφου 6.3.1. Η παραπάνω επιτροπή παραλαβής προβαίνει σε όλες τις διαδικασίες παραλαβής που προβλέπονται από την σύμβαση και συντάσσει τα σχετικά πρωτόκολλα. Οι εγγυητικές επιστολές προκαταβολής και καλής εκτέλεσης δεν επιστρέφονται πριν την ολοκλήρωση όλων των προβλεπομένων από τη σύμβαση ελέγχων και τη σύνταξη των σχετικών πρωτοκόλλων. Οποιαδήποτε ενέργεια που έγινε από την αρχική επιτροπή παραλαβής, δεν λαμβάνεται υπόψη.

6.4 Απόρριψη παραδοτέων – Αντικατάσταση

Σε περίπτωση οριστικής απόρριψης ολόκληρου ή μέρους των παρεχόμενων υπηρεσιών, με έκπτωση επί της συμβατικής αξίας, με απόφαση της αναθέτουσας αρχής μπορεί να εγκρίνεται αντικατάσταση των υπηρεσιών ή/και παραδοτέων αυτών με άλλα, που να είναι σύμφωνα με τους όρους της σύμβασης, μέσα σε τακτή προθεσμία που ορίζεται από την απόφαση αυτή. Αν η αντικατάσταση γίνεται μετά τη λήξη της συνολικής διάρκειας της σύμβασης, η προθεσμία που ορίζεται για την αντικατάσταση δεν μπορεί να είναι μεγαλύτερη του 25% της συνολικής διάρκειας της σύμβασης, ο δε ανάδοχος υπόκειται σε ποινικές ρήτρες, σύμφωνα με το άρθρο 218 του ν. 4412/2016 και την παράγραφο 5.2.2 της παρούσας, λόγω εκπρόθεσμης παράδοσης. Αν ο ανάδοχος δεν αντικαταστήσει τις υπηρεσίες ή/και τα παραδοτέα που απορρίφθηκαν μέσα στην προθεσμία που του τάχθηκε και εφόσον έχει λήξει η συνολική διάρκεια, κηρύσσεται έκπτωτος και υπόκειται στις προβλεπόμενες κυρώσεις.

6.5. Ρήτρα αναπροσαρμογής των τιμών

Στις διαδικασίες ανάθεσης δημόσιας σύμβασης παροχής υπηρεσιών, μπορεί να ορίζεται με σαφήνεια στα έγγραφα της σύμβασης όρος περί αναπροσαρμογής της τιμής, υπό τους περιορισμούς του άρθρου 132 του ν. 4412/2016, οι προϋποθέσεις και ο τρόπος αναπροσαρμογής αυτής.

Ειδικά για τις συμβάσεις παροχής υπηρεσιών καθαριότητας και φύλαξης κτιρίων ορίζεται ότι η τιμή αναπροσαρμόζεται υποχρεωτικά, υπό τους περιορισμούς του άρθρου 132 του ν. 4412/2016, σύμφωνα με τον τύπο:

$$T = T_{\text{προσφοράς}} \times (1 + \alpha)$$

Όπου α : το ποσοστό αύξησης του κατώτατου μισθού εργαζόμενου σε σχέση με αυτόν που ίσχυε κατά την καταληκτική ημερομηνία υποβολής των προσφορών, $T_{\text{προσφοράς}}$: η τιμή της οικονομικής προσφοράς του οικονομικού φορέα στον οποίο ανατίθεται η σύμβαση και T : η αναπροσαρμοσμένη τιμή. Η αναπροσαρμογή της τιμής εφαρμόζεται μόνο αν η αναθέτουσα αρχή διαθέτει τις απαραίτητες πιστώσεις για την εφαρμογή της.

**Ο Αντιπρότανης Οικονομικών, Μελετών, Έργων
και Τεχνολογιών Πληροφορικής**

Βασίλειος Σπ. Βασιλειάδης

ΠΑΡΑΡΤΗΜΑΤΑ**ΠΑΡΑΡΤΗΜΑ Ι – Αναλυτική Περιγραφή Φυσικού και Οικονομικού Αντικειμένου της Σύμβασης****ΤΕΧΝΙΚΗ ΠΕΡΙΓΡΑΦΗ**

Η τεχνική αυτή περιγραφή αφορά τις υπηρεσίες καθαριότητας των εξωτερικών χώρων , τη συντήρηση του πρασίνου και τη συντήρηση των εξωτερικών χώρων του Πανεπιστημίου Πατρών Πανεπιστημίου Πατρών, σε Ρίο, Κουκούλι, Μεσολόγγι, Αγρίνιο, Αμαλιάδα (συμπεριλαμβανομένου του Ιερού Ναού Τριών Ιεραρχών, της Φοιτητικής Εστίας Μεσολογγίου και του Κέντρου Φιλοξενίας Κάτω Συχαιών) , διάρκειας δυο ετών με δικαίωμα προαίρεσης ενός έτους. Ειδικά στο Κουκούλι οι εγκαταστάσεις προσδιορίζονται με την ΥΑ 105875/Ζ1/1-7-2019/ΦΕΚ Β 2787/4-7-2019 όπως τροποποιήθηκε με την ΥΑ 136653/Ζ1/26-10-2021/ ΦΕΚ Β 5129/5-11-2021.

Αναλυτικά :

ΚΕΦ Α. ΚΑΘΑΡΙΟΤΗΤΑ ΕΞΩΤΕΡΙΚΩΝ ΧΩΡΩΝ**Α. ΚΑΘΑΡΙΟΤΗΤΑ ΕΞΩΤΕΡΙΚΩΝ ΧΩΡΩΝ ΣΤΟ ΠΑΝΕΠΙΣΤΗΜΙΟ ΠΑΤΡΩΝ ΣΤΟ ΡΙΟ.**

Η παρούσα μελέτη αφορά τη καθαριότητα των εξωτερικών χώρων του Πανεπιστημίου Πατρών στο Ρίο. Σαν εργασίες καθαριότητας νοούνται όλες οι εργασίες, που απαιτούνται για την καθαριότητα και την καλή εικόνα του περιβάλλοντα χώρου όλων των κτιρίων και των οδών που τα περιβάλλουν, αλλά παράλληλα και τη διατήρηση της αισθητικής και της ασφάλειας των χώρων του Πανεπιστημίου. Στους χώρους του Πανεπιστημίου στο Ρίο συμπεριλαμβάνεται και το Πανεπιστημιακό Γυμναστήριο, (περιβάλλον χώρος και παντός είδους γήπεδα) το οποίο χρήζει καθαριότητας και συλλογής απορριμμάτων καθώς και το κέντρο φιλοξενίας στα Συχαινά (ΕΙΚΟΝΑ 1.Α) και το Πάρκο της Ειρήνης (ΕΙΚΟΝΑ 1.Β), ενώ δεν συμπεριλαμβάνεται ο χώρος του Πανεπιστημιακού Νοσοκομείου και ο χώρος της Φοιτητικής Εστίας. Η έκταση καθαριότητας των εξωτερικών χώρων ανέρχεται σε **1.200 στρέμματα** περίπου (συνημμένο ΤΟΠΟΓΡΑΦΙΚΟ ΠΑΝΕΠΙΣΤΗΜΙΟΥ με όλα τα κτίρια και τις οδούς).

Ενδεικτικά οι εξωτερικοί χώροι των κτιρίων που αφορούν την καθαριότητα περιλαμβάνονται από τις οδούς Λεωφ. Ιπποκράτους, Λεωφ. Παπανδρέου έως και τα σχολεία, Πανεπιστημιακό Γυμναστήριο , δρόμοι εμπροσθεν Σχολείων Δημοτικών, Λυκείων Κ. Καστριτσίου, δρόμοι που περιβάλλουν τα Πειραματικά σχολεία Δημοτικό, Γυμνάσιο, Λύκειο, οδός Εράσμους, Κανελλοπούλου, Ιερός Ναός Τριών Ιεραρχών οδός Καζαντζάκη έως είσοδο Σεφέρη.

Άρθρο 1.

Θα γίνεται **καθημερινός** καθαρισμός των εξωτερικών καλαθιών απορριμμάτων σε όσους χώρους υπάρχουν, συγκεντρώνοντας τα απορρίμματα εντός σακούλας, απομακρύνοντας τα σκουπίδια στους κοντινούς κάδους και τοποθετώντας νέες σακούλες απορριμμάτων. Οι σακούλες αυτές, θα αντικαθίστανται με δαπάνες του αναδόχου. Τα καλάθια απορριμμάτων είναι τοποθετημένα γύρω από κτίρια, παρτέρια και πεζοδρόμους. Επίσης, στα καλάθια ανακύκλωσης όπου έχουν τοποθετηθεί, θα γίνεται αλλαγή σακούλας και μεταφορά των υλικών αυτών, στους αντίστοιχους κάδους ανακύκλωσης.

Τα απορρίμματα θα διαχωρίζονται σε χαρτί, πλαστικό, γυαλί, μέταλλο και οργανικά υλικά, με

ευθύνη του αναδόχου συνεργείου και τα ανακυκλώσιμα υλικά θα μεταφέρονται στους αντίστοιχους χώρους ανακύκλωσης.

Τα μη ανακυκλώσιμα υλικά (οργανικά κ.λπ.) θα τοποθετούνται σε πλαστικούς σάκους και θα μεταφέρονται στους χώρους συγκέντρωσης (κάδους) έξω από κάθε κτίριο και σε χώρο που θα υποδειχθεί από την αρμόδια υπηρεσία του Πανεπιστημίου, ώστε να είναι εύκολη η αποκομιδή τους από τα ειδικά αυτοκίνητα μεταφοράς απορριμμάτων.

Άρθρο 2.

Θα γίνεται καθαρισμός δρόμων, πεζόδρομων, νησίδων, πάσης φύσεως παρτεριών, χώρων στάθμευσης, στεγασμένων διαδρόμων, καθώς και ο περιβάλλον χώρος των κτιρίων σε συχνότητα που θα διασφαλίζει την πλήρη καθαριότητα των χώρων αυτών. Οι κεντρικοί δρόμοι θα καθαρίζονται **3 φορές την εβδομάδα (κατ'ελάχιστο) με μηχανικό σάρωθρο**, εκατέρωθεν του δρόμου (και από τις δύο κατευθύνσεις) ή και έκτακτα αν αυτό απαιτηθεί από ειδικές συνθήκες όπως θεομηνία, δυνατός άνεμος, κλπ. Η διαδρομή της καθαριότητας είναι περίπου 15 χιλιόμετρα και φαίνεται στο συνημμένο τοπογραφικό σχέδιο (ΤΟΠΟΓΡΑΦΙΚΟ ΚΑΘΑΡΙΟΤΗΤΑΣ ΔΡΟΜΩΝ). Οι υπόλοιποι δρόμοι θα καθαρίζονται μια φορά την εβδομάδα, με οποιοδήποτε τρόπο. Το οδικό δίκτυο θα καθαρίζεται σε πλευρική ζώνη 5 μέτρων, εκατέρωθεν ή και παραπάνω αν αυτό απαιτηθεί από τις ειδικές συνθήκες λειτουργίας και αισθητικής των χώρων. Ο ανάδοχος υποχρεούται στον καθαρισμό των δρόμων πλησίον των ρείθρων από ξένα στοιχεία, όπως πέτρες, χώματα, άμμος, σκουπίδια, σαθρά υλικά, κλαδιά, χόρτα, στερεά απόβλητα κ.λπ., καθώς και να αφαιρεί τα χόρτα ή αυτοφυή φυτά ή δέντρα, που φυτρώνουν στα άκρα των. Ειδικά, τα φερτά υλικά από βροχοπτώσεις ή άλλες αιτίες, θα απομακρύνονται άμεσα για αποφυγή ατυχημάτων με χρήση των κατάλληλων μηχανημάτων και προσωπικού.

Οι εσχάρες των φρεατίων θα καθαρίζονται επιμελώς, και θα απομακρύνονται τα φερτά υλικά. Θα γίνεται σκούπισμα των πεζοδρομίων των κτιριακών εγκαταστάσεων του Πανεπιστημίου, τουλάχιστον μία φορά την εβδομάδα ή συχνότερα ώστε να διασφαλίζεται η άγνογη εμφάνιση των χώρων αυτών. Ιδιαίτερη προσοχή θα δίνεται σε κοινοχρήστους χώρους, εισόδους Γραμματειών, κτιρίων, αιθουσών διδασκαλίας, σκάλες, πλακόστρωτα κλπ. Οι εργαζόμενοι θα διασκορπίζονται σε διαφορετικά σημεία εντός της Πανεπιστημιούπολης, και πάντα σύμφωνα με τις οδηγίες του επόπτη, που θα ορισθεί από την Υπηρεσία.

Άρθρο 3

Θα γίνεται καθαρισμός του σιντριβανιού (έναντι κτιρίου Α'), κάθε 15 ημέρες. Αν απαιτηθεί και επιπλέον καθαρισμός, λόγω έκτακτων γεγονότων ή λόγω κακής εμφάνισης, αυτό θα γίνεται χωρίς επιπλέον χρέωση. Ο καθαρισμός θα περιλαμβάνει, σκούπισμα φύλλων και απομάκρυνση αυτών, χρήση πλυστικού μηχανήματος, για την απομάκρυνση των αλάτων, και απομάκρυνση όλων των σκουπιδιών. Η απομάκρυνση του νερού, καθώς και η πλήρωση αυτού, θα γίνεται από την Υπηρεσία.

Άρθρο 4

Θα γίνεται συστηματικός καθαρισμός των πλακόστρωτων και των πλακών πεζοδρομίου, παραπλεύρως των κτιρίων. Στο κτίριο της Πρυτανείας, και του Συνεδριακού Κέντρου, θα γίνεται κάθε 15 ημέρες το αργότερο. Θα χρησιμοποιείται πλυστικό μηχάνημα, όπου είναι εφικτό και υπάρχει διαθέσιμη παροχή νερού. Σε διαφορετική περίπτωση, όταν δεν είναι εφικτό να πλυθούν τα πλακόστρωτα, θα γίνεται σκούπισμα των πλακόστρωτων με ειδικές σκούπες. Γενικά η συχνότητα του καθαρισμού θα είναι τέτοια που θα διασφαλίζει την άγνογη εμφάνιση των πλακόστρωτων και των πλακών πεζοδρομίου.

Άρθρο 5

Θα γίνεται περισυλλογή των ογκωδών αντικειμένων, όπου προκύπτουν, και θα απομακρύνονται με ευθύνη και δαπάνες του αναδόχου, εκτός Πανεπιστημιούπολης. Σε διακριτά σημεία εντός των εγκαταστάσεων του Πανεπιστημίου και συγκεκριμένα σε δύο σημεία, που θα υποδειχθούν από την υπηρεσία, θα τοποθετηθούν ειδικοί κάδοι συγκέντρωσης των ογκωδών αντικειμένων οι οποίοι θα απομακρύνονται όταν απαιτηθεί με ειδικά γερανοφόρα οχήματα σε χώρο επιτρεπόμενο.

Άρθρο 6

Θα γίνεται απομάκρυνση αφισών, πανό, διαφημιστικών εντύπων, σε όποιους χώρους αναρτώνται, εντός της Πανεπιστημιούπολης, κατόπιν εντολής της Υπηρεσίας. Επίσης, θα απομακρύνονται νεκρά ζώα, λαμβάνοντας τις απαραίτητες οδηγίες προφύλαξης, σε οποιαδήποτε χρονική στιγμή, κατόπιν ενημέρωσης από την Υπηρεσία.

Άρθρο 7

Θα γίνεται καθαρισμός των αυτοκόλλητων, στα σήματα Οδικής Κυκλοφορίας. Η εργασία αυτή θα γίνεται δύο (2) φορές κατ' έτος. Σε περίπτωση που παρατηρηθούν αυτοκόλλητα και πάντα σύμφωνα με τις οδηγίες του επόπτη, μπορεί να επαναληφθεί η εργασία, όσες φορές απαιτηθεί. Θα χρησιμοποιηθεί ειδικό υγρό αφαίρεσης αυτοκόλλητων, ξύστρα ή μικρή σπάτουλα, με ιδιαίτερη προσοχή, ώστε να μην προκληθεί βλάβη στην επιφάνεια των σημάτων. Επίσης θα γίνεται συστηματική αφαίρεση κάθε είδους γκράφιτι από τοίχους, πεζούλια, σήματα οδικής κυκλοφορίας κλπ. με χρήση ειδικών αντιγκραφιτι υλικών καθαρισμού που θα βαρύνουν τον ανάδοχο.

Ο ανάδοχος υποχρεούται να διαθέτει τον κατάλληλο μηχανολογικό εξοπλισμό για την εκτέλεση των εργασιών καθαριότητας, όπως αναλυτικά περιγράφεται ανωτέρω, δηλαδή μηχανοκίνητο σάρωθρο, πλαστικό μηχάνημα, τροχήλατα σετ καθαριότητας, κλπ. **Ειδικά για το μηχανοκίνητο σάρωθρο**, αν δεν διαθέτει, θα πρέπει να προσκομίσει υπεύθυνη δήλωση, ότι θα εκτελέσει την εργασία του άρθρου 2, με αυτό τον τρόπο (δηλαδή τη χρήση σαρώθρου), ανεξάρτητα του αν διαθέτει ή όχι, ο ίδιος το μηχάνημα. Η εργασία αυτή **δεν** θα πραγματοποιείται σε ώρες αιχμής, δηλαδή από **7.30π.μ. έως 8.30π.μ.** στις κεντρικές λεωφόρους (Λεωφ. Ιπποκράτους, Παπανδρέου, Ηρώων Πολυτεχνείου) **στο Πανεπιστήμιο στο Ρίο.**

Ο ανάδοχος υποχρεούται να αρχίζει την πρωινή καθαριότητα από το Κτίριο Α (Διοίκηση) και το Συνεδριακό Κέντρο. Η ολοκλήρωση της καθαριότητας των δύο αναφερόμενων κτιρίων, θα είναι καθημερινή και θα ολοκληρώνεται **έως τις 8.30 π.μ.** Ο καθαρισμός θα περιλαμβάνει: άδειασμα καλαθιών, συλλογή σκουπιδιών και υλικών (κομφετί, χαρτοπόλεμος, κλπ), καθώς και οποιαδήποτε εργασία, προκειμένου να ολοκληρωθεί έγκαιρα η αποκατάσταση της καθαριότητας του περιβάλλοντα χώρου των κτιρίων.

ΣΗΜΕΙΩΣΗ: Ο προς καθαριότητα περιβάλλον χώρος των κτιρίων με τους δρόμους είναι αυτός που περικλείεται με κόκκινο χρώμα στην ΕΙΚΟΝΑ 1.

B. ΕΞΩΤΕΡΙΚΗ ΚΑΘΑΡΙΟΤΗΤΑ ΣΤΙΣ ΕΓΚΑΤΑΣΤΑΣΕΙΣ ΤΟΥ ΠΑΝΕΠΙΣΤΗΜΙΟΥ ΣΤΟ ΚΟΥΚΟΥΛΙ ΠΑΤΡΑ

Οι εγκαταστάσεις προσδιορίζονται με την ΥΑ 105875/Ζ1/1-7-2019/ΦΕΚ Β 2787/4-7-2019 όπως τροποποιήθηκε με την ΥΑ 136653/Ζ1/26-10-2021/ ΦΕΚ Β 5129/5-11-2021 και εμφανίζονται στην ΕΙΚΟΝΑ 2. Εξαιρούνται οι χώροι των Φοιτητικών Εστιών που εμφανίζονται με μπλε περίγραμμα.

Συνολικό εμβαδόν εξωτερικών χώρων 74.204,00 τ.μ. περίπου.

Άρθρο 1.

Θα γίνεται **καθημερινός** καθαρισμός των εξωτερικών καλαθιών απορριμμάτων σε όσους χώρους υπάρχουν, συγκεντρώνοντας τα απορρίμματα εντός σακούλας, απομακρύνοντας τα σκουπίδια στους κοντινούς κάδους και τοποθετώντας νέες σακούλες απορριμμάτων. Οι σακούλες αυτές, θα αντικαθίστανται με δαπάνες του αναδόχου. Τα καλάθια απορριμμάτων είναι τοποθετημένα γύρω από κτίρια, παρτέρια και πεζοδρόμους. Επίσης, στα καλάθια ανακύκλωσης όπου έχουν τοποθετηθεί, θα γίνεται αλλαγή σακούλας και μεταφορά των υλικών αυτών, στους αντίστοιχους κάδους ανακύκλωσης.

Τα απορρίμματα θα διαχωρίζονται σε χαρτί, πλαστικό, γυαλί, μέταλλο και οργανικά υλικά, με ευθύνη του αναδόχου συνεργείου και τα ανακυκλώσιμα υλικά θα μεταφέρονται στους αντίστοιχους χώρους ανακύκλωσης.

Τα μη ανακυκλώσιμα υλικά (οργανικά κ.λπ.) θα τοποθετούνται σε πλαστικούς σάκους και θα μεταφέρονται στους χώρους συγκέντρωσης (κάδους) έξω από κάθε κτίριο και σε χώρο που θα υποδειχθεί από την αρμόδια υπηρεσία του Πανεπιστημίου, ώστε να είναι εύκολη η αποκομιδή τους από τα ειδικά αυτοκίνητα μεταφοράς απορριμμάτων.

Άρθρο 2.

Θα γίνεται καθαρισμός δρόμων, πεζόδρομων, νησίδων, πάσης φύσεως παρτεριών, χώρων στάθμευσης, στεγασμένων διαδρόμων, καθώς και ο περιβάλλον χώρος των κτιρίων σε συχνότητα που θα διασφαλίζει την πλήρη καθαριότητα των χώρων αυτών. Οι κεντρικοί δρόμοι θα καθαρίζονται **3 φορές την εβδομάδα (κατ'ελάχιστο)**, εκατέρωθεν του δρόμου (και από τις δύο κατευθύνσεις) ή και έκτακτα αν αυτό απαιτηθεί από ειδικές συνθήκες όπως θεομηνία, δυνατός άνεμος, κλπ. Οι υπόλοιποι δρόμοι θα καθαρίζονται μια φορά την εβδομάδα, με οποιοδήποτε τρόπο. Το οδικό δίκτυο θα καθαρίζεται σε πλευρική ζώνη 5 μέτρων, εκατέρωθεν ή και παραπάνω αν αυτό απαιτηθεί από τις ειδικές συνθήκες λειτουργίας και αισθητικής των χώρων. Ο ανάδοχος υποχρεούται στον καθαρισμό των δρόμων πλησίον των ρείθρων από ξένα στοιχεία, όπως πέτρες, χόματα, άμμος, σκουπίδια, σαθρά υλικά, κλαδιά, χόρτα, στερεά απόβλητα κ.λ.π., καθώς και να αφαιρεί τα χόρτα ή αυτοφυή φυτά ή δέντρα, που φυτρώνουν στα άκρα των. Ειδικά, τα φερτά υλικά από βροχοπτώσεις ή άλλες αιτίες, θα απομακρύνονται άμεσα για αποφυγή ατυχημάτων με χρήση των κατάλληλων μηχανημάτων και προσωπικού.

Οι εσχάρες των φρεατίων θα καθαρίζονται επιμελώς, και θα απομακρύνονται τα φερτά υλικά. Θα γίνεται σκούπισμα των πεζοδρομίων των κτιριακών εγκαταστάσεων του Πανεπιστημίου, τουλάχιστον μία φορά την εβδομάδα ή συχνότερα ώστε να διασφαλίζεται η άψογη εμφάνιση των χώρων αυτών. Ιδιαίτερη προσοχή θα δίνεται σε κοινοχρήστους χώρους, εισόδους Γραμματειών, κτιρίων, αιθουσών διδασκαλίας, σκάλες, πλακόστρωτα κλπ. Οι εργαζόμενοι θα διασκορπίζονται σε διαφορετικά σημεία στις εγκαταστάσεις του Πανεπιστημίου στο Κουκούλι, και πάντα σύμφωνα με τις οδηγίες του επόπτη, που θα οριστεί από την Υπηρεσία.

Άρθρο 3

Θα γίνεται συστηματικός καθαρισμός των πλακόστρωτων και των πλακών πεζοδρομίου, παραπλεύρως των κτιρίων. Θα χρησιμοποιείται πλυστικό μηχάνημα, όπου είναι εφικτό και υπάρχει διαθέσιμη παροχή νερού. Σε διαφορετική περίπτωση, όταν δεν είναι εφικτό να πλυθούν τα πλακόστρωτα, θα γίνεται σκούπισμα των πλακόστρωτων με ειδικές σκούπες. Γενικά η συχνότητα του καθαρισμού θα είναι τέτοια που θα διασφαλίζει την άψογη εμφάνιση των πλακόστρωτων και των πλακών πεζοδρομίου.

Άρθρο 4

Θα γίνεται περισυλλογή των ογκωδών αντικειμένων, όπου προκύπτουν, και θα απομακρύνονται με ευθύνη και δαπάνες του αναδόχου, εκτός των χώρων του Πανεπιστημίου. Σε κατάλληλο σημείο εντός των εγκαταστάσεων του Πανεπιστημίου που θα υποδειχθεί από την υπηρεσία, θα τοποθετηθεί ειδικός κάδος συγκέντρωσης των ογκωδών αντικειμένων ο οποίος θα απομακρύνεται όταν απαιτηθεί με ειδικό γερανοφόρο όχημα, σε χώρο επιτρεπόμενο.

Άρθρο 5

Θα γίνεται απομάκρυνση αφισών, πανό, διαφημιστικών εντύπων, σε όποιους χώρους αναρτώνται, εντός της εγκαταστάσεων του Πανεπιστημίου στο Κουκούλι, κατόπιν εντολής της Υπηρεσίας. Επίσης, θα απομακρύνονται νεκρά ζώα, λαμβάνοντας τις απαραίτητες οδηγίες προφύλαξης, σε οποιαδήποτε χρονική στιγμή, κατόπιν ενημέρωσης από την Υπηρεσία.

Άρθρο 6

Θα γίνεται καθαρισμός των αυτοκόλλητων, στα σήματα Οδικής Κυκλοφορίας. Η εργασία αυτή θα γίνεται δύο

(2) φορές κατ' έτος. Σε περίπτωση που παρατηρηθούν αυτοκόλλητα και πάντα σύμφωνα με τις οδηγίες του επόπτη, μπορεί να επαναληφθεί η εργασία, όσες φορές απαιτηθεί. Θα χρησιμοποιηθεί ειδικό υγρό αφαίρεσης αυτοκόλλητων, ξύστρα ή μικρή σπάτουλα, με ιδιαίτερη προσοχή, ώστε να μην προκληθεί βλάβη στην επιφάνεια των σημάτων. Επίσης θα γίνεται συστηματική αφαίρεση κάθε είδους γκράφιτι από τοίχους, πεζούλια, σήματα οδικής κυκλοφορίας κλπ. με χρήση ειδικών αντιγκραφιτι υλικών καθαρισμού που θα βαρύνουν τον ανάδοχο.

ΣΗΜΕΙΩΣΗ: Ο προς καθαριότητα περιβάλλον χώρος των κτιρίων με τους δρόμους είναι αυτός που περικλείεται με κόκκινο χρώμα στην ΕΙΚΟΝΑ 2.

Γ. ΕΞΩΤΕΡΙΚΗ ΚΑΘΑΡΙΟΤΗΤΑ ΣΤΙΣ ΕΓΚΑΤΑΣΤΑΣΕΙΣ ΤΟΥ ΠΑΝΕΠΙΣΤΗΜΙΟΥ ΣΤΟ ΜΕΣΟΛΟΓΓΙ

Γενικά στον καθαρισμό περιλαμβάνονται όλοι οι εξωτερικοί χώροι σε όλο το συγκρότημα του Πανεπιστημίου στο Μεσολόγγι, τα αίθρια και ημιυπαίθριοι χώροι, συμπεριλαμβανομένων των εξωτερικών χώρων των κτιρίων που ευρίσκονται εντός του περιφραγμένου χώρου συμπεριλαμβανομένων και όλων των οδών.

Άρθρο 1.

Θα γίνεται **καθημερινός** καθαρισμός των εξωτερικών καλαθιών απορριμμάτων σε όσους χώρους υπάρχουν, συγκεντρώνοντας τα απορρίμματα εντός σακούλας, απομακρύνοντας τα σκουπίδια στους κοντινούς κάδους και τοποθετώντας νέες σακούλες απορριμμάτων. Οι σακούλες αυτές, θα αντικαθίστανται με δαπάνες του αναδόχου. Τα καλάθια απορριμμάτων είναι τοποθετημένα γύρω από κτίρια, παρτέρια και πεζοδρόμους. Επίσης, στα καλάθια ανακύκλωσης όπου έχουν τοποθετηθεί, θα γίνεται αλλαγή σακούλας και μεταφορά των υλικών αυτών, στους αντίστοιχους κάδους ανακύκλωσης.

Τα απορρίμματα θα διαχωρίζονται σε χαρτί, πλαστικό, γυαλί, μέταλλο και οργανικά υλικά, με ευθύνη του αναδόχου συνεργείου και τα ανακυκλώσιμα υλικά θα μεταφέρονται στους αντίστοιχους χώρους ανακύκλωσης.

Τα μη ανακυκλώσιμα υλικά (οργανικά κ.λπ.) θα τοποθετούνται σε πλαστικούς σάκους και θα μεταφέρονται στους χώρους συγκέντρωσης (κάδους) έξω από κάθε κτίριο και σε χώρο που θα

υποδειχθεί από την αρμόδια υπηρεσία του Πανεπιστημίου, ώστε να είναι εύκολη η αποκομιδή τους από τα ειδικά αυτοκίνητα μεταφοράς απορριμμάτων.

Άρθρο 2.

Θα γίνεται καθαρισμός δρόμων, πεζόδρομων, νησίδων, πάσης φύσεως παρτεριών, χώρων στάθμευσης, στεγασμένων διαδρόμων, καθώς και ο περιβάλλον χώρος των κτιρίων σε συχνότητα που θα διασφαλίζει την πλήρη καθαριότητα των χώρων αυτών. Οι κεντρικοί δρόμοι θα καθαρίζονται **3 φορές την εβδομάδα (κατ'ελάχιστο)**, εκατέρωθεν του δρόμου (και από τις δύο κατευθύνσεις) ή και έκτακτα αν αυτό απαιτηθεί από ειδικές συνθήκες όπως θεομηνία, δυνατός άνεμος, κλπ. Οι υπόλοιποι δρόμοι θα καθαρίζονται μια φορά την εβδομάδα, με οποιοδήποτε τρόπο. Το οδικό δίκτυο θα καθαρίζεται σε πλευρική ζώνη 5 μέτρων, εκατέρωθεν ή και παραπάνω αν αυτό απαιτηθεί από τις ειδικές συνθήκες λειτουργίας και αισθητικής των χώρων. Ο ανάδοχος υποχρεούται στον καθαρισμό των δρόμων πλησίον των ρείθρων από ξένα στοιχεία, όπως πέτρες, χώματα, άμμος, σκουπίδια, σαθρά υλικά, κλαδιά, χόρτα, στερεά απόβλητα κ.λ.π., καθώς και να αφαιρεί τα χόρτα ή αυτοφυή φυτά ή δέντρα, που φυτρώνουν στα άκρα των. Ειδικά, τα φερτά υλικά από βροχοπτώσεις ή άλλες αιτίες, θα απομακρύνονται άμεσα για αποφυγή ατυχημάτων με χρήση των κατάλληλων μηχανημάτων και προσωπικού.

Οι εσχάρες των φρεατίων θα καθαρίζονται επιμελώς, και θα απομακρύνονται τα φερτά υλικά. Θα γίνεται σκούπισμα των πεζοδρομίων των κτιριακών εγκαταστάσεων του Πανεπιστημίου, τουλάχιστον μία φορά την εβδομάδα ή συχνότερα ώστε να διασφαλίζεται η άψογη εμφάνιση των χώρων αυτών. Ιδιαίτερη προσοχή θα δίνεται σε κοινοχρήστους χώρους, εισόδους Γραμματειών, κτιρίων, αιθουσών διδασκαλίας, σκάλες, πλακόστρωτα κλπ. Οι εργαζόμενοι θα διασκορπίζονται σε διαφορετικά σημεία στις εγκαταστάσεις του Πανεπιστημίου στο Μεσολόγγι, και πάντα σύμφωνα με τις οδηγίες του επόπτη, που θα ορισθεί από την Υπηρεσία.

Άρθρο 3

Θα γίνεται συστηματικός καθαρισμός των πλακόστρωτων και των πλακών πεζοδρομίου, παραπλεύρως των κτιρίων. Θα χρησιμοποιείται πλυστικό μηχάνημα, όπου είναι εφικτό και υπάρχει διαθέσιμη παροχή νερού. Σε διαφορετική περίπτωση, όταν δεν είναι εφικτό να πλυθούν τα πλακόστρωτα, θα γίνεται σκούπισμα των πλακόστρωτων με ειδικές σκούπες. Γενικά η συχνότητα του καθαρισμού θα είναι τέτοια που θα διασφαλίζει την άψογη εμφάνιση των πλακόστρωτων και των πλακών πεζοδρομίου.

Άρθρο 4

Θα γίνεται περισυλλογή των ογκωδών αντικειμένων, όπου προκύπτουν, και θα απομακρύνονται με ευθύνη και δαπάνες του αναδόχου, εκτός των χώρων του Πανεπιστημίου. Σε κατάλληλο σημείο εντός των εγκαταστάσεων του Πανεπιστημίου στο Μεσολόγγι που θα υποδειχθεί από την υπηρεσία, θα τοποθετηθεί ειδικός κάδος συγκέντρωσης των ογκωδών αντικειμένων ο οποίος θα απομακρύνεται όταν απαιτηθεί με ειδικό γερανοφόρο όχημα, σε χώρο επιτρεπόμενο.

Άρθρο 5

Θα γίνεται απομάκρυνση αφισών, πανό, διαφημιστικών εντύπων, σε όποιους χώρους αναρτώνται, εντός της εγκαταστάσεων του Πανεπιστημίου στο Μεσολόγγι, κατόπιν εντολής της Υπηρεσίας. Επίσης, θα απομακρύνονται νεκρά ζώα, λαμβάνοντας τις απαραίτητες οδηγίες προφύλαξης, σε οποιαδήποτε χρονική στιγμή, κατόπιν ενημέρωσης από την Υπηρεσία.

Άρθρο 6

Θα γίνεται καθαρισμός των αυτοκόλλητων, στα σήματα Οδικής Κυκλοφορίας. Η εργασία αυτή θα γίνεται δύο

(2) φορές κατ' έτος. Σε περίπτωση που παρατηρηθούν αυτοκόλλητα και πάντα σύμφωνα με τις οδηγίες του επόπτη, μπορεί να επαναληφθεί η εργασία, όσες φορές απαιτηθεί. Θα χρησιμοποιηθεί ειδικό υγρό αφαίρεσης αυτοκόλλητων, ξύστρα ή μικρή σπάτουλα, με ιδιαίτερη προσοχή, ώστε να μην προκληθεί βλάβη στην επιφάνεια των σημάτων. Επίσης θα γίνεται συστηματική αφαίρεση κάθε είδους γκράφιτι από τοίχους, πεζούλια, σήματα οδικής κυκλοφορίας κλπ. με χρήση ειδικών αντιγκραφιτι υλικών καθαρισμού που θα βαρύνουν τον ανάδοχο.

ΣΗΜΕΙΩΣΗ: Ο προς καθαριότητα περιβάλλον χώρος των κτιρίων με τους δρόμους είναι αυτός που περικλείεται με κόκκινο χρώμα στην ΕΙΚΟΝΑ 3. Στα σημεία με μπλε χρώμα η καθαριότητα αφορά μόνο τους δρόμους.

Α. ΕΞΩΤΕΡΙΚΗ ΚΑΘΑΡΙΟΤΗΤΑ ΣΤΙΣ ΕΓΚΑΤΑΣΤΑΣΕΙΣ ΤΟΥ ΠΑΝΕΠΙΣΤΗΜΙΟΥ ΣΤΟ ΑΓΡΙΝΙΟ

Γενικά στον καθαρισμό περιλαμβάνονται όλοι οι εξωτερικοί χώροι σε όλο το συγκρότημα του Πανεπιστημίου στο Αγρίνιο, τα αίθρια και ημιυπαίθριοι χώροι, συμπεριλαμβανομένων των εξωτερικών χώρων των κτιρίων που ευρίσκονται εντός του περιφραγμένου χώρου συμπεριλαμβανομένων και όλων των οδών.

Άρθρο 1.

Θα γίνεται **καθημερινός** καθαρισμός των εξωτερικών καλαθιών απορριμμάτων σε όσους χώρους υπάρχουν, συγκεντρώνοντας τα απορρίμματα εντός σακούλας, απομακρύνοντας τα σκουπίδια στους κοντινούς κάδους και τοποθετώντας νέες σακούλες απορριμμάτων. Οι σακούλες αυτές, θα αντικαθίστανται με δαπάνες του αναδόχου. Τα καλάθια απορριμμάτων είναι τοποθετημένα γύρω από κτίρια, παρτέρια και πεζοδρόμους. Επίσης, στα καλάθια ανακύκλωσης όπου έχουν τοποθετηθεί, θα γίνεται αλλαγή σακούλας και μεταφορά των υλικών αυτών, στους αντίστοιχους κάδους ανακύκλωσης.

Τα απορρίμματα θα διαχωρίζονται σε χαρτί, πλαστικό, γυαλί, μέταλλο και οργανικά υλικά, με ευθύνη του αναδόχου συνεργείου και τα ανακυκλώσιμα υλικά θα μεταφέρονται στους αντίστοιχους χώρους ανακύκλωσης.

Τα μη ανακυκλώσιμα υλικά (οργανικά κ.λπ.) θα τοποθετούνται σε πλαστικούς σάκους και θα μεταφέρονται στους χώρους συγκέντρωσης (κάδους) έξω από κάθε κτίριο και σε χώρο που θα υποδειχθεί από την αρμόδια υπηρεσία του Πανεπιστημίου, ώστε να είναι εύκολη η αποκομιδή τους από τα ειδικά αυτοκίνητα μεταφοράς απορριμμάτων.

Άρθρο 2.

Θα γίνεται καθαρισμός δρόμων, πεζόδρομων, νησίδων, πάσης φύσεως παρτεριών, χώρων στάθμευσης, στεγασμένων διαδρόμων, καθώς και ο περιβάλλον χώρος των κτιρίων σε συχνότητα που θα διασφαλίζει την πλήρη καθαριότητα των χώρων αυτών. Οι εσωτερικοί δρόμοι και οι χώροι σταθμευσης θα καθαρίζονται **3 φορές την εβδομάδα (κατ'ελάχιστο)** ή και έκτακτα αν αυτό απαιτηθεί από ειδικές συνθήκες όπως θεομηνία, δυνατός άνεμος, κλπ.. Ο ανάδοχος υποχρεούται στον καθαρισμό των δρόμων πλησίον των ρειθρων από ξένα στοιχεία, όπως πέτρες, χώματα, άμμος, σκουπίδια, σαθρά υλικά, κλαδιά, χόρτα, στερεά απόβλητα κ.λπ., καθώς και να αφαιρεί τα χόρτα ή αυτοφυή φυτά ή δέντρα, που φυτρώνουν στα άκρα των. Ειδικά, τα φερτά υλικά από βροχοπτώσεις ή άλλες αιτίες, θα απομακρύνονται άμεσα για αποφυγή ατυχημάτων με χρήση των κατάλληλων μηχανημάτων και προσωπικού.

Οι εσχάρες των φρεατίων θα καθαρίζονται επιμελώς, και θα απομακρύνονται τα φερτά υλικά. Θα γίνεται σκούπισμα των πεζοδρομίων των κτιριακών εγκαταστάσεων του Πανεπιστημίου, τουλάχιστον μία φορά την εβδομάδα ή συχνότερα ώστε να διασφαλίζεται η άψογη εμφάνιση των

χώρων αυτών. Ιδιαίτερη προσοχή θα δίνεται σε κοινοχρήστους χώρους, εισόδους Γραμματειών, κτιρίων, αιθουσών διδασκαλίας, σκάλες, πλακόστρωτα κλπ.

Άρθρο 3

Θα γίνεται συστηματικός καθαρισμός των πλακόστρωτων και των πλακών πεζοδρομίου, παραπλεύρως των κτιρίων καθώς και των περιμετρικών εξωτερικών πεζοδρόμων. Θα χρησιμοποιείται πλυστικό μηχάνημα, όπου είναι εφικτό και υπάρχει διαθέσιμη παροχή νερού. Σε διαφορετική περίπτωση, όταν δεν είναι εφικτό να πλυθούν τα πλακόστρωτα, θα γίνεται σκούπισμα των πλακόστρωτων με ειδικές σκούπες. Γενικά η συχνότητα του καθαρισμού θα είναι τέτοια που θα διασφαλίζει την άψογη εμφάνιση των πλακόστρωτων και των πλακών πεζοδρομίου.

Άρθρο 4

Θα γίνεται περισυλλογή των ογκωδών αντικειμένων, όπου προκύπτουν, και θα απομακρύνονται με ευθύνη και δαπάνες του αναδόχου, εκτός των χώρων του Πανεπιστημίου

Άρθρο 5

Θα γίνεται απομάκρυνση αφισών, πανό, διαφημιστικών εντύπων, σε όποιους χώρους αναρτώνται, εντός της εγκαταστάσεων του Πανεπιστημίου στο Αγρίνιο, κατόπιν εντολής της Υπηρεσίας. Επίσης, θα απομακρύνονται νεκρά ζώα, λαμβάνοντας τις απαραίτητες οδηγίες προφύλαξης, σε οποιαδήποτε χρονική στιγμή, κατόπιν ενημέρωσης από την Υπηρεσία.

Άρθρο 6

Θα γίνεται καθαρισμός των αυτοκόλλητων, στα σήματα Οδικής Κυκλοφορίας. Η εργασία αυτή θα γίνεται δύο

(2) φορές κατ' έτος. Σε περίπτωση που παρατηρηθούν αυτοκόλλητα και πάντα σύμφωνα με τις οδηγίες του επόπτη, μπορεί να επαναληφθεί η εργασία, όσες φορές απαιτηθεί. Θα χρησιμοποιηθεί ειδικό υγρό αφαίρεσης αυτοκόλλητων, ξύστρα ή μικρή σπάτουλα, με ιδιαίτερη προσοχή, ώστε να μην προκληθεί βλάβη στην επιφάνεια των σημάτων. Επίσης θα γίνεται συστηματική αφαίρεση κάθε είδους γκράφιτι από τοίχους, πεζούλια, σήματα οδικής κυκλοφορίας κλπ. με χρήση ειδικών αντιγκραφιτι υλικών καθαρισμού που θα βαρύνουν τον ανάδοχο.

ΣΗΜΕΙΩΣΗ: Ο προς καθαριότητα περιβάλλον χώρος των κτιρίων με τους δρόμους είναι αυτός που περικλείεται με κόκκινο χρώμα στην ΕΙΚΟΝΑ 4.

Ε. ΕΞΩΤΕΡΙΚΗ ΚΑΘΑΡΙΟΤΗΤΑ ΣΤΙΣ ΕΓΚΑΤΑΣΤΑΣΕΙΣ ΤΟΥ ΠΑΝΕΠΙΣΤΗΜΙΟΥ ΣΤΗΝ ΑΜΑΛΙΑΔΑ

Συνολικό εμβαδόν εξωτερικών χώρων 22.750,00 τ.μ. περίπου.

Γενικά στον καθαρισμό περιλαμβάνονται όλοι οι εξωτερικοί χώροι σε όλο το συγκρότημα του πρώην ΤΕΙ στην Αμαλιάδα ,τα αίθρια και ημιυπαίθριοι χώροι, συμπεριλαμβανομένων των εξωτερικών χώρων διαμορφωμένων ή όχι των δύο κτιρίων, οδοί και πεζοδρόμια.

Άρθρο 1.

Θα γίνεται **καθημερινός** καθαρισμός των εξωτερικών καλαθιών απορριμμάτων σε όσους χώρους υπάρχουν, συγκεντρώνοντας τα απορρίμματα εντός σακούλας, απομακρύνοντας τα σκουπίδια στους κοντινούς κάδους και τοποθετώντας νέες σακούλες απορριμμάτων. Οι σακούλες αυτές, θα αντικαθίστανται με δαπάνες του αναδόχου. Τα καλάθια απορριμμάτων είναι τοποθετημένα γύρω από κτίρια, παρτέρια και πεζοδρόμους. Επίσης, στα καλάθια ανακύκλωσης όπου έχουν

τοποθετηθεί, θα γίνεται αλλαγή σακούλας και μεταφορά των υλικών αυτών, στους αντίστοιχους κάδους ανακύκλωσης.

Τα απορρίμματα θα διαχωρίζονται σε χαρτί, πλαστικό, γυαλί, μέταλλο και οργανικά υλικά, με ευθύνη του αναδόχου συνεργείου και τα ανακυκλώσιμα υλικά θα μεταφέρονται στους αντίστοιχους χώρους ανακύκλωσης.

Τα μη ανακυκλώσιμα υλικά (οργανικά κ.λπ.) θα τοποθετούνται σε πλαστικούς σάκους και θα μεταφέρονται στους χώρους συγκέντρωσης (κάδους) έξω από κάθε κτίριο και σε χώρο που θα υποδειχθεί από την αρμόδια υπηρεσία του Πανεπιστημίου, ώστε να είναι εύκολη η αποκομιδή τους από τα ειδικά αυτοκίνητα μεταφοράς απορριμμάτων.

Άρθρο 2.

Θα γίνεται καθαρισμός δρόμων, πεζόδρομων, νησίδων, πάσης φύσεως παρτεριών, χώρων στάθμευσης, στεγασμένων διαδρόμων, καθώς και ο περιβάλλον χώρος των κτιρίων σε συχνότητα που θα διασφαλίζει την πλήρη καθαριότητα των χώρων αυτών. Οι κεντρικοί δρόμοι θα καθαρίζονται **3 φορές την εβδομάδα (κατ'ελάχιστο)**, εκατέρωθεν του δρόμου (και από τις δύο κατευθύνσεις) ή και έκτακτα αν αυτό απαιτηθεί από ειδικές συνθήκες όπως θεομηνία, δυνατός άνεμος, κλπ. Οι υπόλοιποι δρόμοι θα καθαρίζονται μια φορά την εβδομάδα, με οποιοδήποτε τρόπο. Το οδικό δίκτυο θα καθαρίζεται σε πλευρική ζώνη 5 μέτρων, εκατέρωθεν ή και παραπάνω αν αυτό απαιτηθεί από τις ειδικές συνθήκες λειτουργίας και αισθητικής των χώρων. Ο ανάδοχος υποχρεούται στον καθαρισμό των δρόμων πλησίον των ρείθρων από ξένα στοιχεία, όπως πέτρες, χώματα, άμμος, σκουπίδια, σαθρά υλικά, κλαδιά, χόρτα, στερεά απόβλητα κ.λ.π., καθώς και να αφαιρεί τα χόρτα ή αυτοφυή φυτά ή δέντρα, που φυτρώνουν στα άκρα των. Ειδικά, τα φερτά υλικά από βροχοπτώσεις ή άλλες αιτίες, θα απομακρύνονται άμεσα για αποφυγή ατυχημάτων με χρήση των κατάλληλων μηχανημάτων και προσωπικού.

Οι εσχάρες των φρεατίων θα καθαρίζονται επιμελώς, και θα απομακρύνονται τα φερτά υλικά. Θα γίνεται σκούπισμα των πεζοδρομίων των κτιριακών εγκαταστάσεων του Πανεπιστημίου, τουλάχιστον μία φορά την εβδομάδα ή συχνότερα ώστε να διασφαλίζεται η άψογη εμφάνιση των χώρων αυτών. Ιδιαίτερη προσοχή θα δίνεται σε κοινοχρήστους χώρους, εισόδους κτιρίων, αιθουσών διδασκαλίας, σκάλες, πλακόστρωτα κλπ. Οι εργαζόμενοι θα διασκορπίζονται σε διαφορετικά σημεία στις εγκαταστάσεις του Πανεπιστημίου στην Αμαλιάδα, και πάντα σύμφωνα με τις οδηγίες του επόπτη, που θα οριστεί από την Υπηρεσία.

Άρθρο 3

Θα γίνεται συστηματικός καθαρισμός των πλακόστρωτων και των πλακών πεζοδρομίου, παραπλεύρως των κτιρίων. Θα χρησιμοποιείται πλυστικό μηχάνημα, όπου είναι εφικτό και υπάρχει διαθέσιμη παροχή νερού. Σε διαφορετική περίπτωση, όταν δεν είναι εφικτό να πλυθούν τα πλακόστρωτα, θα γίνεται σκούπισμα των πλακόστρωτων με ειδικές σκούπες. Γενικά η συχνότητα του καθαρισμού θα είναι τέτοια που θα διασφαλίζει την άψογη εμφάνιση των πλακόστρωτων και των πλακών πεζοδρομίου.

Άρθρο 4

Θα γίνεται περισυλλογή των ογκωδών αντικειμένων, όπου προκύπτουν, και θα απομακρύνονται με ευθύνη και δαπάνες του αναδόχου, εκτός των χώρων του Πανεπιστημίου.

Άρθρο 5

Θα γίνεται απομάκρυνση αφισών, πανό, διαφημιστικών εντύπων, σε όποιους χώρους αναρτώνται, εντός της εγκαταστάσεων του Πανεπιστημίου στην Αμαλιάδα, κατόπιν εντολής της Υπηρεσίας. Επίσης, θα απομακρύνονται νεκρά ζώα, λαμβάνοντας τις απαραίτητες οδηγίες προφύλαξης, σε οποιαδήποτε χρονική στιγμή, κατόπιν ενημέρωσης από την Υπηρεσία.

Άρθρο 6

Θα γίνεται καθαρισμός των αυτοκόλλητων, στα σήματα Οδικής Κυκλοφορίας. Η εργασία αυτή θα γίνεται δύο

(2) φορές κατ' έτος. Σε περίπτωση που παρατηρηθούν αυτοκόλλητα και πάντα σύμφωνα με τις οδηγίες του επόπτη, μπορεί να επαναληφθεί η εργασία, όσες φορές απαιτηθεί. Θα χρησιμοποιηθεί ειδικό υγρό αφαίρεσης αυτοκόλλητων, ξύστρα ή μικρή σπάτουλα, με ιδιαίτερη προσοχή, ώστε να μην προκληθεί βλάβη στην επιφάνεια των σημάτων. Επίσης θα γίνεται συστηματική αφαίρεση κάθε είδους γκράφιτι από τοίχους, πεζούλια, σήματα οδικής κυκλοφορίας κλπ. με χρήση ειδικών αντιγκραφιτι υλικών καθαρισμού που θα βαρύνουν τον ανάδοχο.

ΣΗΜΕΙΩΣΗ: Ο προς καθαριότητα περιβάλλον χώρος των κτιρίων είναι αυτός που περικλείεται με κόκκινο χρώμα στην ΕΙΚΟΝΑ 5.

ΚΕΦ Β. ΣΥΝΤΗΡΗΣΗ ΠΡΑΣΙΝΟΥ ΚΑΙ ΕΞΩΤΕΡΙΚΩΝ ΧΩΡΩΝ

Η παρούσα Τεχνική Περιγραφή αφορά τις εργασίες που είναι απαραίτητες να γίνουν για την συντήρηση και βελτίωση του πρασίνου, του περιβάλλοντα χώρου των παρακάτω εγκαταστάσεων του Πανεπιστημίου Πατρών **στις Πόλεις Πάτρα (Ρίο) , Πάτρα (Κουκούλι), Μεσολόγγι , Αγρίνιο και Αμαλιάδα.**

Σαν εργασίες συντήρησης νοούνται όλες οι εργασίες, που απαιτούνται για την καλή κατάσταση, εικόνα και υγεία των φυτών και δέντρων, αλλά παράλληλα και η διατήρηση της αισθητικής και της ασφαλούς εικόνας των χώρων πρασίνου του Πανεπιστημίου, έτσι ώστε να ανταποκρίνονται πλήρως στο σκοπό για τον οποίο φυτεύτηκαν.

Οι χώροι για τη Συντήρηση του πράσινου που περιβάλλουν τις εγκαταστάσεις του Πανεπιστημίου στις ανωτέρω Πόλεις είναι οι παρακάτω:

→ **Πάτρα Ρίο.** Οι περιοχές που θα γίνουν οι εργασίες και οι εκτάσεις τους στο Πανεπιστήμιο Πατρών στο Ρίο, παρατίθενται αναλυτικά στο συνημμένο απόσπασμα με κόκκινη απόχρωση ΕΙΚΟΝΑ 1. Πιο αναλυτικά συμπεριλαμβάνονται όλα τα κτίρια της Πανεπιστημιούπολης με τους περιβάλλοντες αυτά χώρους ,ο χώρος του Πανεπιστημιακού Γυμναστηρίου, το κέντρο φιλοξενίας στα Κάτω Συχαϊνά (ΕΙΚΟΝΑ 1Α) , ο Βιολογικός καθαρισμός ,ο Βοτανικός κήπος ,τα αντλιοστάσια, λύματα ,η δεξαμενή ηρεμίας, οι πομόνες, ο χώρος και η οδός πρόσβασης των δεξαμενών βαρύτητας, ζώνη πλάτους 4 μέτρων εκατέρωθεν της διαδρομής του νέου ποδηλατοδρόμου κ.λπ. Στην περιοχή όπου το Παν/μιο γειτνιάζει με ξένες ιδιοκτησίες και κατοικίες όπως κυρίως στην ΒΔ πλευρά δηλ στην πλευρά που βλέπει προς θάλασσα από τα κτίρια του ΟΑΕΔ ξυλεία Καλίτση, πομόνες κ.λ.π και μέχρι την είσοδο του Νοσοκομείου εκτός του καθαρισμού από χόρτα, κλαδιά δένδρων, θάμνων κ.λ.π, πριν την έναρξη της καλοκαιρινής περιόδου για λόγους πυροπροστασίας θα δημιουργείται αντιτυρική ζώνη πλάτους 8 περίπου μέτρων από την περίφραξη και προς το εσωτερικό μέρος της ιδιοκτησίας του Παν/μιου για λόγους πυρασφάλειας . Επίσης στον περιφραγμένο χώρο στον οποίο υπάρχουν ελιές και που βρίσκεται έναντι των Πειραματικών σχολείων (Γυμνασίου και Λυκείου) και ο οποίος γειτνιάζει με ξένες ιδιοκτησίες και κατοικίες, πριν την καλοκαιρινή περίοδο για λόγους πυροπροστασίας θα δημιουργείται αντιτυρική ζώνη πλάτους 8 περίπου μέτρων από την περίφραξη που βρίσκεται στο όριο των ξένων ιδιοκτησιών και προς το εσωτερικό μέρος της ιδιοκτησίας του Παν/μιου για λόγους πυρασφάλειας και θα καθαρίζεται επιμελώς ο χώρος εσωτερικά και εξωτερικά της περίφραξης. . Το ίδιο θα γίνεται και σε οποιοδήποτε χώρο κριθεί αναγκαίο από την υπηρεσία και ο οποίος βρίσκεται εντός των ορίων της συγκεκριμένης παροχής υπηρεσίας. Σε ορισμένα κτίρια που γειτνιάζουν με πρηνές θα εκτελούνται και σε αυτούς τους χώρους εργασίες συντήρησης και καθαρισμού. Επίσης θα συμπεριληφθεί και οποιοσδήποτε νέος χώρος, δημιουργηθεί κατά την διάρκεια εκτέλεσης της παροχής υπηρεσίας είτε από φυτεύσεις δένδρων, θάμνων, φυτών δημιουργία γκαζόν κ.λπ είτε από την κατασκευή νέων κτιρίων.

Η έκταση που εξαιρείται της παρούσας παροχής υπηρεσίας είναι το Πάρκο της Ειρήνης (απόσπασμα EIKONA 1.B), ο χλοοτάπητας του Γυμναστηρίου, το beach volley, ο Ορεινός Όγκος (εκτός του περιφραγμένου χώρου των δεξαμενών βαρύτητας), οι συγκροτημένοι ελαιώνες εντός της Πανεπιστημιούπολης (εξαιρουμένων μεμονωμένων διάσπαρτων ελαιών) και ο χώρος που καταλαμβάνει η Φοιτητική Εστία.

→ **Πάτρα Κουκούλι:** Οι περιοχές που θα γίνουν οι εργασίες και οι εκτάσεις τους στο Πανεπιστήμιο Πατρών στο Κουκούλι, παρατίθενται αναλυτικά στο συνημμένο απόσπασμα με κόκκινη απόχρωση EIKONA 2, η οποία περιλαμβάνει, δέντρα και θάμνους διαφόρων μεγεθών, χλοοτάπητα, άλλους χώρους πρασίνου κ.λ.π. Στην συνολική έκταση περιλαμβάνονται τα αίθρια όλων των σχολών, ο περιβάλλον χώρος, νησίδες, παρτέρια κλπ, , ενώ εξαιρούνται οι χώροι της Φοιτητικής Εστίας.

→ **Μεσολόγγι πρώην Τ.Ε.Ι:** Οι περιοχές που θα γίνουν οι εργασίες και οι εκτάσεις τους στο Πανεπιστήμιο Πατρών στο Μεσολόγγι, παρατίθενται αναλυτικά στο συνημμένο απόσπασμα με κόκκινη απόχρωση EIKONA 3. Πιο συγκεκριμένα υπάρχουν περιοχές με χλοοτάπητα, δέντρα και θάμνοι διαφόρων μεγεθών, περιοχές που καλύπτονται με χόρτα και καλάμια, έκτασης περίπου 30 στρεμμάτων, τα οποία για λόγους αισθητικής αλλά και πυρασφάλειας πρέπει να απομακρύνονται σε τακτά χρονικά διαστήματα. Ενδεικτικά οι χώροι αυτοί είναι:

Γύρω από το πρώην κτίριο Διοίκησης, Φοιτητική εστία , ανοικτά γήπεδα, κυλικείο, χώροι αναψυχής, χώροι στάθμευσης οχημάτων ,περιμετρικά της περιφραγξης που περιβάλλει τα κτίρια και το φυλάκιο πρώην εργαστήρια ΘΕΚΑ, πρώην Σχολή ΣΤΕΓ μέχρι το ΤΟΛ, Μετεωρολογικός σταθμός, Βοτανικός κήπος, κήπος ΓΕΜΥΠ, Πάρκο Αρδεύσεων, γύρω από τα θερμοκήπια, γύρω από το στεγασμένο χώρο που είναι σταθμευμένα διάφορα γεωργικά εργαλεία ,τρακτέρ κ.λ.π. Στις ανωτέρω περιοχές θα γίνεται κόψιμο χορταριών , καλαμιών, και γενικά περιποίηση κόψιμο η κλάδεμα φυτών ,δένδρων ,φοινίκων όπου υπάρχουν. Γύρω από το ΤΟΛ και σε απόσταση πενήντα περίπου μέτρων, θα γίνεται κόψιμο χορταριών , καλαμιών, και γενικά περιποίηση κόψιμο η κλάδεμα φυτών ,δένδρων Ειδικά στα σημεία όπου τελειώνουν οι εγκαταστάσεις θα πρέπει να δημιουργηθούν ζώνες αντιπυρικές 20 τουλάχιστον μέτρων με καθαρό χώρο και τα χόρτα να κόβονται σε τακτά χρονικά διαστήματα για λόγους πρωτίστως πυρασφάλειας, ασφάλειας και αισθητικής. Επίσης θα καθαρίζονται από τη βλάστηση περιμετρικά σε απόσταση 5 μέτρων όλοι οι δρόμοι που αναφέρονται στην EIKONA 3.

→ **Αγρίνιο:** Συντήρηση και βελτίωση του πρασίνου, του περιβάλλοντα χώρου των παρακάτω εγκαταστάσεων του Πανεπιστημίου Πατρών στο Αγρίνιο, κτίρια Α΄ & Β΄ στη διεύθυνση: Γ. Σεφέρη 2, (EIKONA 4).

Στους χώρους περιλαμβάνονται τα παρτέρια όλων των κτιρίων, οι πεζόδρομοι των εξωτερικών χώρων και των εξωτερικών περιμετρικών οδών και οι χώροι στάθμευσης οχημάτων, δένδρα, θάμνοι κ.λ.π..

→ **Αμαλιάδα πρώην Τ.Ε.Ι:** Οι περιοχές που θα γίνουν οι εργασίες και οι εκτάσεις τους στο Πανεπιστήμιο

Πατρών στην Αμαλιάδα, παρατίθενται αναλυτικά στο συνημμένο απόσπασμα με κόκκινη απόχρωση EIKONA 5. Εμβαδόν προς γενική περιποίηση 14 περίπου στρέμματα, θα γίνει κόψιμο άγριων χόρτων, περιποίηση άκρων, κλπ. Περιποίηση χλοοτάπητα, περίπου 1.000 μ2. Επίσης θα γίνει κλάδεμα σε δένδρα θάμνους κ.λ.π καθαρισμός χόρτων σε παρτέρια νησίδες κ.λ.π και γενικά καθαρισμός όπου αυτό επιβάλλεται.

Γενικά στην συντήρηση πρασίνου και των εξωτερικών χώρων σε όλες τις παραπάνω εγκαταστάσεις της Πανεπιστημιούπολης , περιλαμβάνονται όλοι οι χώροι, πεζοδρόμια ,χώροι εκτόνωσης και αναψυχής γύρω από τα κτίρια, τα παρτέρια , νησίδες όλων των κτιρίων, οι πεζόδρομοι των εξωτερικών χώρων των οδών , τα πρανή πέριξ των κτιρίων ,οι χώροι στάθμευσης οχημάτων, χώροι ελεύθεροι, θάμνοι, δένδρα κ.λ.π.

Θα πρέπει να γίνουν όποιες παρεμβάσεις απαιτούνται για την βελτίωση της «εικόνας» των εξωτερικών χώρων των παραπάνω εγκαταστάσεων.

Γενικά, η συλλογή των υποπροϊόντων κλαδέματος και η απομάκρυνσή τους θα γίνεται αυθημερόν, σε επιτρεπόμενους χώρους εκτός του Πανεπιστημίου. Θα γίνει χρήση βαρέως τύπου τεμαχιστή προϊόντων κλαδέματος και τα παραγόμενα προϊόντα να χρησιμοποιούνται για βελτίωση παρτεριών και άλλων χώρων πρασίνου.

Θα μπορεί επίσης να γίνεται καύση των προϊόντων σύμφωνα με τις κείμενες διατάξεις σε χώρο εντός του Πανεπιστημίου που θα υποδειχτεί από την υπηρεσία και χωρίς να προκαλείται αισθητική ή περιβαλλοντική όχληση.

Σε όλες τις Πόλεις στις οποίες υπάρχουν εγκαταστάσεις του Παν/μιου Πατρών, η συντήρηση του πρασίνου και των εξωτερικών χώρων θα γίνει όπως αναφέρεται παρακάτω :

1. ΣΥΝΤΗΡΗΣΗ ΧΛΟΟΤΑΠΗΤΑ

Η εργασία συντήρησης του χλοοτάπητα περιλαμβάνει:

1.1. Κούρεμα του χλοοτάπητα.

Το κούρεμα θα γίνεται, σύμφωνα με τις εγκεκριμένες Ελληνικές Τεχνικές Προδιαγραφές και συγκεκριμένα της ΕΛΟΤ ΤΠ 1501-10-06-04-03.

Θα γίνεται με ειδικές μηχανές κουρέματος, βενζινοκίνητες με κατάλληλο δοχείο συλλογής (χλοοκοπτικές μηχανές ή χλοοκοπτικά τρακτέρ). Η κοπή θα γίνεται σύμφωνα με τη βασική αρχή του κουρέματος, δηλαδή τη διατήρηση του χλοοτάπητα σε κατάλληλο ύψος (5 - 10 εκ.) ώστε το φύλλωμα

που απομένει να τροφοδοτεί επαρκώς το ριζικό σύστημα και ταυτόχρονα να παρουσιάζει ελκυστική εμφάνιση. Κατά το κούρεμα δεν πρέπει να αφαιρείται φυλλική επιφάνεια μεγαλύτερη του 40% του συνόλου. Η εργασία θα γίνεται όταν η γλόη δεν είναι υγρή ώστε να διευκολύνεται η συλλογή του κομμένου χόρτου. Το κούρεμα θα γίνεται κάθε 8 10 ημέρες κατά τους μήνες αιχμής (Απρίλιο - Σεπτέμβριο) ή κάθε βδομάδα αν απαιτείται. Τους υπόλοιπους μήνες (Οκτώβριο, Νοέμβριο, Δεκέμβριο, Ιανουάριο, Φεβρουάριο και Μάρτιο), Τόσο συχνά όσο απαιτείται κατά την κρίση της Υπηρεσίας και τις επικρατούσες καιρικές

συνθήκες, οι επαναλήψεις και η συχνότητα των επαναλήψεων θα καθορίζεται από την Υπηρεσία.

ΕΝΔΕΙΚΤΙΚΟΣ ΠΙΝΑΚΑΣ ΕΡΓΑΣΙΩΝ

	1	2	3	4	5	6	7	8	9	10	11	12	ΣΥΝΟΛΟ
Κούρεμα χλοοτάπητα	1	1	1	3	3	3	3	3	3	2	1	1	25

Το κούρεμα αφορά το σύνολο της επιφάνειας που καλύπτεται από χλοοτάπητα, συμπεριλαμβάνει και το κούρεμα γύρω από τους θάμνους, δένδρα, παρτέρια, την περιποίηση στις άκρες, σύμφωνα με τις υποδείξεις της Υπηρεσίας.

Το κούρεμα δεν θα γίνεται όταν επικρατεί καύσωνας, ή φυσά ισχυρός βόρειος άνεμος ή υπάρχει παγετός.

Επίσης δεν επιτρέπεται η κοπή υγρού χλοοτάπητα.

Η απομάκρυνση των προϊόντων κοπής θα πρέπει να γίνεται άμεσα την ίδια μέρα που εκτελείται η εργασία.

Ιδιαίτερη προσοχή θα δίνεται στην απομάκρυνση των προϊόντων κοπής με λήψη μέτρων ώστε να μην μένουν υπολείμματα σε διαδρόμους, δρόμους παρτέρια κ.λπ. (η χρήση απορροφητήρα-φουσητήρα είναι υποχρεωτική).

1.2. Άρδευση του χλοοτάπητα με εκτοξευτήρες.

Η άρδευση του χλοοτάπητα θα γίνεται, σύμφωνα με τις εγκεκριμένες Ελληνικές Τεχνικές Προδιαγραφές και συγκεκριμένα της ΕΛΟΤ ΤΠ 1501-10-06-02-02. Ο χλοοτάπητας θα πρέπει να χαρακτηρίζεται από μεγάλη πυκνότητα, βαθύ χρωματισμό, κανονική ανάπτυξη και ικανότητα αναβλαστήσεως. Ο Ανάδοχος θα έχει την ευθύνη ρύθμισης της γωνίας των εκτοξευτήρων ώστε να καλύπτουν επαρκώς την ακτίνα άρδευσης, και ρύθμισής τους. Θα συνεκτιμώνται οι κλιματικοί και μικροκλιματικοί παράγοντες τις εκάστοτε εποχής, έτσι ώστε να γίνεται η άρδευση. Ο ανάδοχος κατά την εγκατάστασή του είναι υποχρεωμένος να αντικαταστήσει κάθε προβληματικό εκτοξευτήρα, πλαστικό σωλήνα ποτίσματος, πλαστικούς μαστούς και συνδέσμους, ηλεκτροβάνες, μπέκ και γενικά κάθε εξάρτημα των υφιστάμενων δικτύων και να συμπληρώσει όσα λείπουν, ώστε το δίκτυο άρδευσης να λειτουργήσει πλήρως. Επίσης έχει την υποχρέωση συντήρησης και αντικατάστασης κάθε είδους υλικών που απαιτούνται για την καλή λειτουργία του δικτύου (σωληνώσεις, εξαρτήματα δικτύου, βάνες, ηλεκτροβάνες, κάθε είδους εκτοξευτήρες, μπαταρίες λειτουργίας ψηφιακών προγραμματιστών κλπ), εκτός των μεταλλικών βανών που τροφοδοτούν το δίκτυο άρδευσης στα σημεία σύνδεσης με τα κεντρικά δίκτυα ύδρευσης. Επίσης έχει την ευθύνη λειτουργίας, συντήρησης και αποκατάστασης βλαβών, κάθε νέου δικτύου που τυχόν κατασκευάσει το Πανεπιστήμιο για την άρδευση του χλοοτάπητα ή των φυτών.

1.3. Λίπανση του χλοοτάπητα.

Θα χρησιμοποιηθεί λίπασμα βραδείας αποδέσμευσης. Η ποσότητα και το είδος του λιπάσματος εξαρτάται

τόσο από την σύσταση του εδάφους, τη γονιμότητά του, την εποχή και την ποικιλία του χλοοτάπητα. Το είδος και η ποσότητα του λιπάσματος θα επιλέγεται ανάλογα την εποχή εφαρμογής και τις ανάγκες του χλοοτάπητα σε θρεπτικά στοιχεία. Το κόστος της προμήθειας του λιπάσματος θα βαρύνει τον Ανάδοχο. Η λίπανση θα γίνει κατ' ελάχιστο δύο φορές το χρόνο (Μάρτιο και Οκτώβριο), εκτός και αν απαιτηθεί και επιπλέον λίπανση. Η ποσότητα θα είναι 40 gr ανά 1 m². Το λίπασμα θα περιέχει κατ' ελάχιστο 18% άζωτο βραδείας αποδέσμευσης για σταθερή ανάπτυξη του γκαζόν, σίδηρο κατ' ελάχιστο 0,5% για έντονο πράσινο χρώμα καθώς και μαγνήσιο για πλούσιο ριζικό σύστημα. Θα είναι φτωχό σε χλώριο, ώστε να αφομοιώνονται πιο γρήγορα τα στοιχεία του από τον χλοοτάπητα.

1.4. Εργασίες βελτίωσης χλοοτάπητα

οι εργασίες βελτίωσης του χλοοτάπητα θα γίνονται, σύμφωνα με τις εγκεκριμένες Ελληνικές Τεχνικές Προδιαγραφές και συγκεκριμένα της ΕΛΟΤ ΤΠ 1501-10-06-08-00.

1.5. Συντήρηση τμημάτων πρασίνου (όχι χλοοτάπητα)

Σε ορισμένα Τμήματα του Πανεπιστημίου στο Ρίο, υπάρχουν επιφάνειες πρασίνου που δεν είναι χλοοτάπητες. (αίθρια ΠΡΟΚΑΤ, ΠΑΜ διαφόρων κτιρίων κ.λ.π.).Σε αυτές τις επιφάνειες **καθώς και σε παρόμοιες που υπάρχουν και στα κτίρια του Πανεπιστημίου που βρίσκονται στις άλλες Πόλεις , θα γίνει αντιμετώπιση όπως στο χλοοτάπητα, με τις αντίστοιχες εργασίες συντήρησης.**

2. ΣΥΝΤΗΡΗΣΗ ΔΕΝΤΡΩΝ ΚΑΙ ΘΑΜΝΩΝ

Η συντήρηση των θάμνων και των δένδρων θα πραγματοποιείται προκειμένου τα δένδρα και οι θάμνοι να αναπτύσσονται σωστά και να έχουν κατά τη διάρκεια της σύμβασης, ελεγχόμενο σχήμα και μορφή που να μην προκαλεί προβλήματα.

Ειδικότερα οι εργασίες για τη συντήρηση θα είναι:

2.1. Κλάδεμα δέντρων

Το κλάδεμα των δένδρων θα γίνεται σύμφωνα με τις εγκεκριμένες Ελληνικές Τεχνικές Προδιαγραφές και συγκεκριμένα της ΕΛΟΤ ΤΠ 1501-10-06-04-01 με χρήση κατάλληλου κοπτικού μηχανήματος ή εργαλείου από ειδικευμένο προσωπικό και με την καθοδήγηση της Υπηρεσίας.

Η κλάδευση θα πρέπει να εκτελείται, έχοντας σαν σκοπό την ανανέωση των δένδρων της Πανεπιστημιούπολης γενικά σε όλες τις Πόλεις. Με τις εργασίες κλάδευσης, θα επιδιώκεται η δημιουργία εκείνου του σχήματος που θα εξασφαλίζει την ισορροπία των δένδρων θα επιτυγχάνει την εξάλειψη τυχόν επικινδυνότητάς τους και θα βελτιώνει τη δομή και την υγεία τους. οι εργασίες θα πρέπει να γίνονται σύμφωνα με τους δενδροκομικούς κανόνες κλάδευσης των καλλωπιστικών δένδρων. Οι κλαδέψεις θα γίνονται στα δένδρα που θα υποδειχθούν από την Υπηρεσία και θα περιλαμβάνουν:

- ❖ Κοπή ξερών (νεκρών) κλάδων.
- ❖ Κοπή ξερών (νεκρών) δένδρων.
- ❖ Μείωση του βάρους και του όγκου βλαστών και κλάδων που έχουν τραύματα και πληγές.

- ❖ Αραίωση της κόμης έτσι ώστε να εξασφαλίζεται ο επαρκής φωτισμός της φυλλώδους επιφάνειας που βρίσκονται στο εσωτερικό του δένδρου και κατ' αυτόν τον τρόπο η απρόσκοπτη λειτουργία της φωτοσύνθεσης.

Η κλάδευση των δένδρων χαμηλού ή μέσου ύψους, θα πρέπει να αποσκοπεί στην αραίωση και κορφολόγηση των λαιμαργων που θα έχουν προκύψει από την τελευταία κλάδευσή τους. Όσα δένδρα δεν κλαδεύτηκαν την τελευταία κλαδευτική περίοδο, θα κλαδευτούν κατά τρόπο ώστε το ύψος τους να περιορισθεί το πολύ στα 3/4 του ύψους τους.

Δεν θα πρέπει να απομακρυνθεί περισσότερο του 30% της κόμης παρά μόνο αν αυτό επιβάλλεται για λόγους μείωσης της επικινδυνότητας του δένδρου.

Οι τομές των κλαδευθέντων κλάδων να είναι λείες και πλάγιες ώστε να αποφεύγεται η κατακράτηση υγρασίας με κίνδυνο μυκητολογικών προσβολών.

Οι τομές θα πρέπει να είναι κοντά στον βραχίονα απ' τον οποίο εκφύονται οι κλάδοι που αποκόπτονται και σε τέτοια απόσταση ώστε να είναι δυνατή και γρήγορη η επούλωση της τομής. Να αποφεύγονται οι όποιες πληγώσεις του κορμού και των εναπομεινάντων τμημάτων των κλάδων. Τυχόν πληγή θα πρέπει άμεσα να αποκαθίσταται με ειδικό επικαλυπτικό πληγών των δένδρων.

Οι τομές με διάμετρο πάνω από 10 εκατοστά θα πρέπει να καλύπτονται με ειδικό επικαλυπτικό για την αποφυγή μυκητολογικών ή εντομολογικών προσβολών.

Θα πρέπει να αποφεύγεται η δημιουργία τακουνιού (τμήμα βλαστού από τομή μέχρι τον αμέσως επόμενο οφθαλμό) έτσι ώστε να μην έχουμε τη δημιουργία βλαστών ή ξερών τμημάτων.

Η κλάδευση των υγιών δένδρων θα πρέπει να γίνει κατά τη διάρκεια του λήθαργου. Οποιαδήποτε παρέκκλιση θα γίνει μετά από έγκριση της Υπηρεσίας, ενώ ο παραπάνω χρονικός περιορισμός δεν αφορά τα νεκρά (ξερά) δένδρα ή τους νεκρούς (ξερούς) κλάδους.

Σε ότι αφορά τα υπολείμματα των κλαδέψεων (κλάδοι, φύλλα, πριονίδια) θα πρέπει να απομακρύνονται από τους χώρους κλάδευσης αυθημερόν έτσι ώστε ο χώρος να είναι διαθέσιμος προς χρήση αμέσως μετά την επέμβαση.

Τα δέντρα, τα οποία είτε είναι ξερά, είτε βρίσκονται σε θέσεις όπου δημιουργούν προβλήματα, είτε γιατί έχουν πάρει κλίση και είναι θέμα χρόνου να πέσουν κατόπιν έντονων καιρικών φαινομένων, θα κοπούν. Θα γίνει τμηματικός τεμαχισμός των κλάδων, μέχρι το επιθυμητό ύψος και προσεκτική ρίψη των τεμαχίων αυτών στο έδαφος ή σε παρακείμενο φορτηγό ή αλλού ώστε να ελαχιστοποιηθεί ο κίνδυνος και να αποφευχθούν ζημιές. Προβλέπονται οι εργασίες συλλογής και φόρτωσης των προϊόντων κοπής ή κλαδέματος και εναπόθεσης σε σημεία που θα υποδείξει η υπηρεσία.

Η εκτέλεση των εργασιών αυτών, θα γίνεται με κατάλληλα μηχανήματα και εργαλεία (αλυσοπρίονα, πριόνια, κλπ.), από ειδικευμένο προσωπικό και με τη βοήθεια ανυψωτικού μηχανήματος (καλαθοφόρο ή άλλου τύπου ανυψωτικό μηχανήμα) με ευθύνη και δαπάνες του αναδόχου.

2.2. Κλάδεμα θάμνων.

Οι εργασίες των κλαδεμάτων σε παλιούς αναπτυγμένους θάμνους διαφόρων υψών θα γίνονται σύμφωνα με τους κανόνες της Τέχνης και της επιστήμης του κλαδέματος. Ο Ανάδοχος είναι υποχρεωμένος να

διαμορφώνει και να ανανεώνει τους θάμνους κατά τέτοιο τρόπο έτσι ώστε να διασφαλίζεται ο σκοπός για τον οποίο έχουν φυτευτεί, διατηρώντας παράλληλα την οπτική αισθητική. Ιδιαίτερα για τις μπορντούρες θα πρέπει να διατηρείται η κόμη τους σε ύψος έως 0,70 μ. ή ανάλογα με το σημείο που βρίσκονται, πιο χαμηλά. Πιο συγκεκριμένα, σε σημεία που υπάρχουν διασταυρώσεις δρόμων και η ορατότητα περιορίζεται οι θάμνοι θα διατηρούνται σε ύψος έως 0,30 εκ. Σε κάθε περίπτωση, η κοπή των θάμνων (και ιδιαίτερα της πικροδάφνης) θα γίνεται με τη σύμφωνη γνώμη της Υπηρεσίας.

Θάμνοι οι οποίοι αναπτύσσονται προς την πλευρά του οδοστρώματος, θα κλαδεύονται κάθετα, έτσι ώστε τα κλαδιά τους να μην εισέρχονται στο οδόστρωμα. Επίσης θα γίνεται τακτικός έλεγχος σε θάμνους που βρίσκονται κοντά σε σήματα οδικής κυκλοφορίας. Τα σήματα θα πρέπει να παραμένουν εμφανή και ορατά καθ' όλη τη διάρκεια του έτους.

Το κλάδεμα, η διαμόρφωση και η ανανέωση των θάμνων θα εκτελείται καθ' όλη τη διάρκεια του έτους ανάλογα με τις προκύπτουσες ανάγκες. Κατά την περίοδο της ανθοφορίας οι εργασίες κλαδέματος θα γίνονται με φειδώ και μόνο κατόπιν εντολής της Υπηρεσίας.

2.3. Άρδευση θάμνων και δέντρων

Η εργασία άρδευσης είναι η σημαντικότερη εργασία για την σωστή ανάπτυξη των φυτών Ιδιαίτερα τους θερινούς μήνες. Η άρδευση των φυτών θα γίνεται, όπου υπάρχει, με αυτόματο πότισμα, και όπου δεν υπάρχει, με βυτίο. οι επαναλήψεις των αρδεύσεων ορίζονται στον συνημμένο πίνακα εργασιών και δύναται να αυξομειωθούν ανάλογα με τις ιδιαίτερες καιρικές συνθήκες που μπορεί να επικρατήσουν (π.χ. αυξημένες θερμοκρασίες ή λειψυδρία τους φθινοπωρινούς ή τους ανοιξιάτικους μήνες) ή/και κατόπιν εντολής από την Υπηρεσία.

Το επισυναπτόμενο πρόγραμμα αρδεύσεων είναι ενδεικτικό διότι δεν μπορούν να προβλεφθούν επακριβώς οι κλιματικές συνθήκες που θα επικρατούν κατά την περίοδο του έτους.

Ενδεικτικός πίνακας επαναλήψεων

	1	2	3	4	5	6	7	8	9	10	11	12	ΣΥΝΟΛΟ
Άρδευση	1	1	1	3	3	5	5	5	3	2	1	1	31

Σε κάθε περίπτωση ο ανάδοχος θα είναι υπεύθυνος για την επαρκή άρδευση και σωστή ανάπτυξη όλων των προς συντήρηση φυτών, αυξάνοντας την συχνότητα των αρδεύσεων σε ξηροθερμικές περιόδους και μειώνοντας αντίστοιχα τις επαναλήψεις σε περίοδο βροχοπτώσεων.

Ο μέσος όρος αναγκών σε νερό τους θερινούς μήνες για μέσης σύστασης εδάφη έχει προσδιοριστεί σε 4 lt νερού ανά ημέρα για τους θάμνους και 8-10 Lt νερού ανά ημέρα για τα δέντρα.

Ο ανάδοχος θα πρέπει να ελέγχει το αρδευτικό σύστημα και σε περιπτώσεις όπου διαπιστώνεται συστηματική διαρροή πλεονάζοντος νερού στο οδόστρωμα, ο ανάδοχος θα επεμβαίνει τεχνικά προκειμένου το νερό να διοχετεύεται εντός του χώρου πρασίνου και όχι στο οδόστρωμα.

3. ΣΥΝΤΗΡΗΣΗ ΠΕΡΙΒΑΛΛΟΝΤΑ ΧΩΡΟΥ

3.1. Εργασίες βοτανίσματος

Η εργασία θα γίνεται με Χορτοκοπτικό μηχάνημα πεζού χειριστή και θα περιλαμβάνει την κοπή των χόρτων από πάσης φύσεως αυτοφυή ζιζάνια. Η εργασία βοτανίσματος θα επαναλαμβάνεται όταν το ύψος των ζιζανίων ξεπερνά τα 20 εκατοστά. Η συλλογή των κομμένων ζιζανίων και η απομάκρυνσή τους από τους χώρους του Πανεπιστημίου θα γίνεται άμεσα και ταυτόχρονα θα γίνεται καθαρισμός από τα υπολείμματα του βοτανίσματος στα ρείθρα και στα φρεάτια όμβριων του οδοστρώματος. Η συχνότητα της εργασίας θα γίνεται με βάση το ύψος των ζιζανίων, που ορίζεται παραπάνω και οι επαναλήψεις στο βοτάνισμα μιας επιφάνειας μπορεί και να αυξομειώνονται ανάλογα με τις ιδιαίτερες καιρικές συνθήκες που μπορεί να επικρατήσουν. Ειδικότερα πρέπει να δίνεται προσοχή όταν μηχάνημα χορτοκοπτικό:

- ❖ να μην προκληθούν ατυχήματα από τον εξοστρακισμό χαλικιών στα διερχόμενα οχήματα
- ❖ να μην προκαλούνται τραυματισμοί των κορμών των δένδρων και των θάμνων.
- ❖ να μην προκαλούνται βλάβες στους επίγειους σταλλακτηφόρους αγωγούς, προς αποφυγή διαρροών στο δίκτυο άρδευσης.
- ❖ να μην προκληθεί πυρκαγιά τους θερινούς μήνες λόγω ξηρότητας.

3.2. Εργασίες κοπής και εκρίζωσης αυτοφυών δένδρων.

Στους χώρους πρασίνου της Πανεπιστημιούπολης αναπτύσσονται αυτοφυή δένδρα (αείλανθοι, συκιές, αγριομιμόζες, κλπ.) όπως και θάμνοι (καλάμια, σκίντα), τα οποία αλλοιώνουν τον χαρακτήρα των χώρων πρασίνου ανταγωνίζονται σε νερό και θρεπτικά στοιχεία τα φυτά των χώρων πρασίνου και το κυριότερο, στις περισσότερες περιπτώσεις αποτελούν κίνδυνο για πεζούς και διερχόμενα οχήματα. Προκειμένου οι χώροι να είναι απαλλαγμένοι από αυτοφυή βλάστηση, θα γίνει απομάκρυνση αυτών. Αν παρατηρηθεί αναβλάστηση των αυτοφυών φυτών η εργασία θα επαναληφθεί. οι εργασίες εκρίζωσης και κοπής αυτοφυών δένδρων, θα πραγματοποιηθούν με τέτοιο τρόπο ώστε να αφαιρεθεί όλο το ριζικό σύστημα του φυτού, αν είναι τεχνικά εφικτό και δεδομένου ότι δεν θα προκαλέσει βλάβη σε υπόγεια αρδευτικά ή άλλα δίκτυα κοινής ωφέλειας. Όλα τα προϊόντα κοπής και εκρίζωσης δένδρων και θάμνων (κλαδιά, φύλλα, τμήματα κορμών κ.α.) θα απομακρύνονται αυθημερόν από τους χώρους εργασίας με επιμέλεια χωρίς να μένουν υπολείμματα της εργασίας σε νησίδες, στα πεζοδρόμια, στα ρείθρα και στα φρεάτια όμβριων του οδοστρώματος. Επίσης ο ανάδοχος, δύναται να χρησιμοποιήσει κατάλληλο ζιζανιοκτόνο σε περιοχές που φύονται καλάμια, και κυρίως κοντά σε κτίρια, το οποίο θα είναι εγκεκριμένο από το Υπουργείο Αγροτικής Ανάπτυξης και Τροφίμων. Το ζιζανιοκτόνο θα εφαρμοστεί σε περιοχές που είναι εκτός του ελαιώνα και μόνο με τη σύμφωνη γνώμη της Υπηρεσίας. Η εργασία εφαρμογής του ζιζανιοκτόνου, θα γίνει, σε έκταση 8-10% περίπου, της συνολικής έκτασης.

3.3. Απόληψη πευκοβελονών

Θα γίνει απόληψη των ξηρών πευκοβελονών για λόγους αντιπυρικής προστασίας, (1η φορά εντός του Μαΐου). Θα γίνει συλλογή και απομάκρυνση των πευκοβελονών που βρίσκονται στους πευκώνες, τουλάχιστον δύο φορές κατ' έτος. Η απομάκρυνση και μεταφορά, θα γίνει σε χώρους εντός η εκτός της

Πανεπιστημιούπολης σύμφωνα με τις οδηγίες της επίβλεψης. Σύμφωνα με τις οδηγίες του Δασαρχείου: « Η απόληψη θα πρέπει να μην είναι πλήρης και να μην υπερβαίνει το 60% του επιφανειακού στρώματος της φυλλάδας, για λόγους εξασφάλισης της θρέψης των δένδρων από τη χουμοποίηση και της προστασίας των εδαφών από την επιφανειακή διάβρωση ».

3.4. Εργασίες για την φυτοπροστασία δέντρων

Η αντιμετώπιση των εντόμων της πιτυόκαμπης, θα γίνει με βιολογική καταπολέμηση, δηλαδή με Ψεκασμό με χρήση βιο-παρασκευασμάτων με βάση το βακτήριο *Bacillus thuringiensis*, από τον αέρα και από το έδαφος κατά την περίοδο Οκτωβρίου — Νοεμβρίου, που το έντομο βρίσκεται στο στάδιο της προνύμφης. Η επέμβαση θα γίνει με τον *bacillus thuringiensis*-var *kustaki*, που είναι βιολογικό εντομοκτόνο. Συγχρόνως το συγκεκριμένο εντομοκτόνο δεν είναι τοξικό για τον άνθρωπο, για άλλα θηλαστικά, για διάφορα έντομα και κυρίως για τις μέλισσες.

Το υδατικό σκεύασμα που θα χρησιμοποιηθεί στους Ψεκασμούς θα αποτελείται από τον *bacillus thuringiensis*-var *kustaki* σε αναλογία 50 gr/100lt H₂O, την κοινή ζάχαρη σε αναλογία 100 gr/100lt H₂O ως ελκυστικό τροφής και σκεύασμα που να περιέχει κατά 52% την δραστική ουσία latex.

Η εφαρμογή θα γίνει με καλάθοφόρο όχημα με έξοδα του αναδόχου. Ο Ψεκασμός θα είναι καθολικός με περιμετρική διαβροχή του φυλλώματος του κάθε πεύκου και θα πρέπει να πραγματοποιηθούν οι απαραίτητες εφαρμογές ανά δέντρο, χωρίς να προκύνουν ζημιές στο υπάρχον φυτικό υλικό. Η προτεινόμενη περίοδος εφαρμογής της επέμβασης θα είναι το φθινόπωρο, (Οκτώβριο - αρχές Νοεμβρίου), ώστε το έντομο να βρίσκεται στο στάδιο της προνύμφης, στάδιο του βιολογικού κύκλου που είναι αποτελεσματική η καταπολέμηση. Η ολοκλήρωση των Ψεκασμών πρέπει να πραγματοποιηθεί στην διάρκεια 15 ημερών.

Κάθε χώρος θα οριοθετείτε με κόκκινη κορδέλα επισήμανσης κατά τη διάρκεια της εφαρμογής. Οι Ψεκασμοί θα γίνουν σε μη εργάσιμες ημέρες, μετά από συνεννόηση με την Υπηρεσία.

Ο Ψεκασμός δεν θα πρέπει να εφαρμόζεται, εάν αναμένεται βροχόπτωση. Στην περίπτωση που εμφανιστεί βροχόπτωση (σε διάστημα 7-10 ημερών) μετά από τον Ψεκασμό, θα επαναληφθεί ο Ψεκασμός. Στην περίπτωση που σχηματιστεί περιορισμένος αριθμός κουκουλιών με πιτυοκάμπιες μπορούν να αφαιρεθούν προσεκτικά από τα κλαδιά του δένδρου και να καούν. Τα δένδρα τα οποία έχουν προσβληθεί, θα αφαιρούνται οι φωλιές των προνυμφών όσες φορές απαιτηθεί και σε οποιοδήποτε ύψος εντοπιστούν, με τη χρήση κατάλληλου μηχανήματος.

3.5. Φρεζάρισμα — Καταστροφέας

Στο χώρο του Παν/μιου στο Ρίο η χρήση φρέζας ή καταστροφέα θα γίνεται όσες φορές απαιτείται, σε έκταση έως 80 στρέμματα. Θα γίνεται σε εκτάσεις που φυτρώνουν τσιποκάλαμα, και βλάστηση η οποία δεν μπορεί να κοπεί με χορτοκοπτικό μηχάνημα. Ο Βοτανικός Κήπος στο Ρίο θα φρεζαριστεί μία φορά πριν την περίοδο του θέρους και εφόσον χρειαστεί θα φρεζαριστεί και πάλι, καθώς και η έκταση μεταξύ Γεωλογίας και Φυσικού. Στο Αγρίνιο ενδεικτικά αναφέρεται ο περιβάλλον χώρος του κτιρίου Δ', στέγασης του Τμ. Δ.Π.Π.Ν.Τ. (πάροδος Αγ. Ιωάννη Ρηγανά).

Σε κάθε Πόλη το φρεζάρισμα, όπου είναι αναγκαίο, θα πραγματοποιείται τουλάχιστον μια φορά τον

χρόνο την Άνοιξη και αν απαιτηθεί και άλλη φορά σύμφωνα με τις οδηγίες της υπηρεσίας.

Σε περιπτώσεις που απαιτείται θα χρησιμοποιείται καταστροφέας ζιζανίων για την καλύτερη κοπή και καθαρισμό των χώρων, σύμφωνα με τις οδηγίες της υπηρεσίας. Το φρεζάρισμα όπου απαιτείται θα γίνει σε βάθος έως 15 εκ. με μικρό σκαπτικό μηχάνημα - φρέζα και σύμφωνα με τις οδηγίες της Υπηρεσίας.

3.6. Εργασίες καθαρισμού χώρων πρασίνου ανάμεσα σε κτίρια και σε πρανή.

Σε χώρους πρασίνου που βρίσκονται παραπλεύρως ή ανάμεσα σε κτίρια, π.χ για το Πανεπιστήμιο στο Ρίο ενδεικτικοί χώροι είναι: πρανές κτιρίου Μηχανολόγων, πρανές αμφιθεάτρων Ιατρικής, πρανές Βιολογίας Μαθηματικών ,Βιβλιοθήκης ,Πολιτικών Μηχανικών, Γεωλογίας . Β' κτιρίου, Προκάτ, ΠΑΜ κλπ., και έχουν ανάγκη συντήρησης πρασίνου, εκτός των προβλεπόμενων εργασιών θα γίνεται και καθαρισμός αυτών, δηλαδή τσουγκράνισμα, συγκέντρωση και απομάκρυνση φύλλων και κλαδιών, συλλογή προϊόντων κοπής και απομάκρυνση αυτών, σε χώρο εντός η εκτός του Πανεπιστημίου, σύμφωνα με τις οδηγίες της επίβλεψης.

3.7. Εργασίες απομάκρυνσης αναρριχόμενων φυτών.

Στο Παν/μιο Πατρών που βρίσκεται στο Ρίο στον περιβάλλοντα χώρο των ΠΡΟΚΑΤ και σε διάφορα άλλα κτίρια ΠΑΜ, Ηλεκτρολόγων ,Χημείας κ.λ.π. υπάρχουν αναρριχόμενα φυτά (πχ κισσός), τα οποία προκαλούν καταστροφές στις κτιριακές και άλλες υποδομές (π.χ. κλιματιστικά, λούκια, υδρορροές, κλπ). Για το λόγο αυτό θα αποξηλωθούν/καταστραφούν, με οποιαδήποτε τρόπο και τα προϊόντα αυτών θα απομακρυνθούν. Η εργασία θα γίνει μια φορά κατ' έτος και θα επαναληφθεί αν απαιτηθεί.

Το ίδιο θα πρέπει να γίνει σε όλα τα κτίρια του Πανεπιστημίου που βρίσκονται στις άλλες πόλεις και παρουσιάζουν το ίδιο πρόβλημα.

3.8. Εργασίες φυτοπροστασίας τριανταφυλλιών.

Στις τριανταφυλλιές που έχουν φυτευτεί στον περιβάλλοντα χώρο των κτιρίων (π.χ. της Εκκλησίας, της Φυσικής στο Ρίο) η και οπουδήποτε αλλού στις άλλες πόλεις , θα γίνει προληπτική φυτοπροστασία, προκειμένου να προστατευθούν από μυκητιάσεις. Επίσης θα γίνουν θεραπευτικές επεμβάσεις όταν και εφόσον απαιτείται, τόσο για προσβολές από έντομα ή άλλου είδους προσβολές.

Μπορούν επιπλέον να πραγματοποιηθούν επεμβάσεις με θείο, σε θερμοκρασίες χαμηλότερες των 27C, για να μην προκληθούν εγκαύματα στα φυτά. Επίσης, μπορεί να γίνει εφαρμογή προληπτικών Ψεκασμών με ορισμένα μυκητοκτόνα ή μπορεί να πραγματοποιηθεί χειμερινός Ψεκασμός με βορδιγάλειο πολτό ή χαλκούχα ή οτιδήποτε άλλο απαιτηθεί προκειμένου να διατηρηθούν σε άριστη κατάσταση.

3.9 Εργασίες συντήρησης καλλωπιστικών φυτών και ζαρντιέρων

Στην παρούσα συμπεριλαμβάνεται η φροντίδα όλων των υφιστάμενων καλλωπιστικών φυτών καθώς και η προμήθεια διακοσίων (200) νέων κατάλληλων καλλωπιστικών φυτών , η φύτευση στις ζαρντιέρες ή σε άλλα σημεία που θα υποδειχθούν από την υπηρεσία, η φροντίδα και η συντήρησή τους.

4. Κλάδεμα μεγάλων δένδρων για προστασία των κτιρίων και των διερχομένων .

4.1.Βαθύ κλάδεμα μεγάλων Δέντρων (χαμήλωμα) πάνω από 4 μέτρα με καλαθοφόρο όχημα

Σε διάφορους χώρους των εγκαταστάσεων του Πανεπιστημίου στις ανωτέρω Πόλεις κοντά σε κτίρια ή όπου απαιτείται σύμφωνα με τις οδηγίες της υπηρεσίας, θα γίνει βαθύ κλάδεμα δέντρων (χαμήλωμα) με ύψος πάνω από 4 μέτρα, (ευκάλυπτα, λεύκες, πεύκα, κυπαρίσσια, μουριές κ.λ.π) για την αποτροπή κινδύνου πτώσεως κλαδιών λόγω των σφοδρών ανέμων και πιθανών καταστροφών σε κτίρια, οχήματα ή τραυματισμούς σε περαστικούς κ.λπ.

Ειδικά η κοπή δέντρων (σε ύψος άνω των τεσσάρων μέτρων) θα γίνεται με κάθε προσοχή και μετά από υπόδειξη της υπηρεσίας.

Στην παρούσα περιλαμβάνεται το χαμήλωμα ογδόντα **(80)** μεγάλων δένδρων, κυρίως ευκαλύπτων που μπορεί να προκαλούν προβλήματα ασφάλειας, με χρήση ειδικού ανυψωτικού μηχανήματος, ειδικών γερανών και λήψη όλων των απαιτούμενων μέτρων ασφαλείας. Τα δένδρα αυτά θα υποδειχθούν από την υπηρεσία, θα συνταχθεί σχετικό χρονοδιάγραμμα και το χαμήλωμά τους θα γίνει το αργότερο εντός έξι μηνών από την εγκατάσταση του Αναδόχου .

Στην τιμή περιλαμβάνεται το καλαθοφόρο όχημα καθώς και κάθε άλλο μηχάνημα ή ειδικό χωματουργικό ή ανυψωτικό μηχάνημα απαιτηθεί για την καλή και ασφαλή εκτέλεση της εργασίας.

5. Κλάδεμα φυτών μπορντούρας

5.1 Για το κλάδεμα φυτών μπορντούρας θα χρησιμοποιηθούν μηχανικά βενζινοκίνητα ψαλίδια τα οποία διαθέτουν δύο λεπίδες εκ των οποίων η μία είναι σταθερή και η άλλη κινείται παλινδρομικά πάνω από σταθερή αλυσίδα. Η μέθοδος του κλαδέματος συνίσταται στο αραίωμα και στην ελαφριά κοπή των κλάδων μόνο τόσο όσο απαιτείται για την διατήρηση του επιθυμητού ύψους και πλάτους του φράκτη σύμφωνα με τις οδηγίες του επιβλέποντα Η εργασία θα γίνεται σε τακτά χρονικά διαστήματα .

6. Αποκατάσταση κομματιών χλοοτάπητα με μεταφύτευση ή επανασπορά

6.1 Σε σημεία που έχει καταστραφεί ο χλοοτάπητας (και σε ποσοστό μέχρι 15% της συνολικής του επιφάνειας του χλοοτάπητα), θα γίνει αποκατάσταση με μεταφύτευση (κομμάτια που βγαίνουν περιμετρικά σε πλακόστρωτο ή δρόμο) ή επανασπορά σε σημεία που μπορεί να γίνει και εφόσον το απαιτούν οι καιρικές συνθήκες , το κόστος των οποίων θα βαρύνει τον ανάδοχο.

Για την συντήρηση του χλοοτάπητα σε όλη τη διάρκεια της σύμβασης, ανάλογα και με τις ανάγκες της εποχής, ο ανάδοχος θα απασχολεί το απαραίτητο προσωπικό.

6.2. Συντήρηση και προστασία κομματιών που δεν είναι πλήρεις χλοοτάπητες.

Υπάρχουν τμήματα περιβάλλοντα χώρου τα οποία είχαν χλοοτάπητα που σήμερα ή είναι κατεστραμμένος ή είναι κατά ένα ποσοστό χλοοτάπητας και τα υπόλοιπα χόρτα.

Τα τμήματα αυτά θα πρέπει να ποτίζονται κανονικά όπως ο χλοοτάπητας και να κουρεύονται ώστε να διατηρηθεί το πράσινο.

Οι εργασίες θα εκτελούνται σύμφωνα με τις οδηγίες της υπηρεσίας και του συμβούλου Γεωτεχνικού του αναδόχου.

7. Συντήρηση και λειτουργία συστήματος άρδευσης

7.1 Ο ανάδοχος έχει την ευθύνη επισκευής, συντήρησης και λειτουργίας του υπάρχοντος και ευρισκόμενου σε λειτουργία αυτόματου συστήματος άρδευσης. Οι δαπάνες επισκευής και συντήρησης του αυτόματου συστήματος ποτίσματος βαρύνουν αποκλειστικά τον ανάδοχο.

ΓΕΝΙΚΟΙ ΟΡΟΙ

Η εκτέλεση των εργασιών πρέπει να γίνεται με τρόπο, που να αποφεύγεται η παραμικρή όχληση των εργαζομένων και επισκεπτών της Πανεπιστημιούπολης σε όλες τις πόλεις.

Στην Πανεπιστημιούπολη του Ρίου, ο ανάδοχος θα πρέπει να εξασφαλίσει την χρήση ειδικών χωματουργικών μηχανημάτων (φορτωτή, JCB και κατάλληλο φορτηγό) για την αντιμετώπιση ειδικών προβλημάτων που μπορούν να προκληθούν από έντονα καιρικά φαινόμενα ή από ειδικές ανάγκες εκτεταμένου καθαρισμού των χώρων από αυτοφυή κυρίως βλάστηση, επικουρικά με τα αναφερόμενα στις προηγούμενες παραγράφους και τα οποία θα καθορίζονται από την υπηρεσία. **Ειδικότερα σε περίπτωση επικίνδυνων καταστάσεων η διάθεση των μηχανημάτων αυτών θα πρέπει να είναι άμεση και το αργότερο εντός δυο ωρών από την σχετική ενημέρωση του Πανεπιστημίου.**

Σε περίπτωση εκτάκτων αναγκών (π.χ. πτώση δέντρων ή κλαδιών, κ.λ.π) από θεομηνία ή άλλες αιτίες, ο ανάδοχος υποχρεούται να διαθέτει το απαιτούμενο προσωπικό για την άμεση αποκατάσταση του προβλήματος και την διασφάλιση των απαιτούμενων συνθηκών ασφαλείας. Οι δαπάνες αντιμετώπισης των παραπάνω εκτάκτων αναγκών βαρύνουν αποκλειστικά τον ανάδοχο.

Τα ξερά δέντρα και θάμνοι πρέπει να εκριζώνονται άμεσα και να απομακρύνονται για λόγους ασφαλείας και πυροπροστασίας.

Σε περίπτωση που η βλάστηση καλύπτει οπτικά πινακίδες σήμανσης, διασταυρώσεις οδών η στύλους ηλεκτροφωτισμού, στους χώρους αυτούς θα γίνεται κατάλληλο κλάδεμα των φυτών η των δένδρων προκειμένου να μην εμποδίζεται η ορατότητα των πινακίδων ,η ορατότητα των οδηγών σε διασταυρώσεις καθώς και η κάλυψη του φωτισμού από κλαδιά δέντρων κ.λ.π. Σε περίπτωση που χρειάζεται η κοπή να γίνει με καλαθοφόρο όχημα αυτό θα γίνεται με ευθύνη και δαπάνες του αναδόχου.

Σε περίπτωση που κριθεί απαραίτητο η κατάληψη της παρακείμενης λωρίδας οδοστρώματος ή διακοπή της κυκλοφορίας οχημάτων, για λόγους ασφαλείας, θα λαμβάνονται όλα τα απαραίτητα μέτρα εργατοξιακής σήμανσης διαχείρισης κυκλοφορίας. Η κοπή και το κλάδεμα των δέντρων στο οδικό δίκτυο, θα γίνονται Σαββατοκύριακα ή και εργάσιμες ημέρες μετά από συνεννόηση με την Υπηρεσία.

Ο Ανάδοχος θα είναι υποχρεωμένος να συντηρεί σύμφωνα με τους όρους της σύμβασης το σύνολο του πρασίνου, επί όσο χρόνο φέρει, την εκ της σύμβασης, ευθύνη. Στα πλαίσια της παρούσας σύμβασης θα συντηρούνται και όποιοι τυχόν νέοι χώροι πρασίνου που θα ενσωματωθούν σ' αυτήν. Επειδή οι επαναλήψεις των παραπάνω εργασιών θα εξαρτηθούν από τις καιρικές συνθήκες που θα επικρατήσουν στους χώρους των εργασιών παροχής υπηρεσιών κατά τη διάρκεια του χρόνου συντήρησης, μερικές από τις εργασίες αυτές μπορεί να αυξομειωθούν (σχηματισμός κόμης, καθαρισμός κοπή χόρτων ,κλπ.) ή και να

παρλειφθούν τελείως (καταπολέμηση ασθενειών), μετά από εκτίμηση της Υπηρεσίας.

Όλες οι εργασίες θα προγραμματίζονται και θα εκτελούνται με τους κανόνες της επιστήμης, της τέχνης και της εμπειρίας με ευθύνη του αναδόχου και όπου χρειαστεί σύμφωνα με τις εντολές της Υπηρεσίας. Ο ανάδοχος θα πρέπει να συνεργάζεται άμεσα με την Υπηρεσία για την καλή εκτέλεση των όρων της σύμβασης.

Για όλες τις εργασίες καθαριότητας, συντήρησης και βελτίωσης του περιβάλλοντα χώρου ο ανάδοχος υποχρεούται να απασχολεί καθ' όλη τη διάρκεια της σύμβασης τα προβλεπόμενα άτομα τουλάχιστο ή και εκτακτο επιπλέον ή ειδικευμένο προσωπικό για την αντιμετώπιση εκτάκτων αναγκών. Για κάθε χρονική περίοδο ανάλογα με τις εργασίες που απαιτείται να πραγματοποιηθούν, ο ανάδοχος θα πρέπει να απασχολεί τα κατάλληλα ειδικευμένα άτομα για όλα τα είδη των εργασιών (Καθαριότητα, Κλάδεμα, Ξελάκωμα, Καταπολέμηση ασθενειών και εντόμων, κοπή χόρτων, φρεζάρισμα, άρδευση, συντήρηση χλοοτάπητα κ.λ.π).

Το προσωπικό που θα απασχολείται θα μισθοδοτείται και θα ασφαρίζεται από τον ανάδοχο στους υποχρεωτικούς φορείς κύριας και επικουρικής ασφάλισης. Οι καταστάσεις με τους ασφαλισμένους θα κατατίθενται και θα ελέγχονται από την Υπηρεσία.

Ο ανάδοχος κατά την εγκατάστασή του είναι υποχρεωμένος να αντικαταστήσει κάθε προβληματικό εκτοξευτήρα, πλαστικό σωλήνα ποτίσματος, πλαστικούς μαστούς και συνδεσμούς, ηλεκτροβάνες, μπέκ και γενικά κάθε εξάρτημα των υφιστάμενων δικτύων και να συμπληρώσει όσα λείπουν, ώστε το δίκτυο άρδευσης να λειτουργήσει πλήρως. Επίσης έχει την υποχρέωση συντήρησης και αντικατάστασης κάθε είδους υλικών που απαιτούνται για την καλή λειτουργία του δικτύου μέχρι εκτός των μεταλλικών βανών που τροφοδοτούν το δίκτυο άρδευσης ή μέχρι του σημείου σύνδεσης με τα κεντρικά δίκτυα ύδρευσης. Επίσης έχει την ευθύνη λειτουργίας, συντήρησης και αποκατάστασης βλαβών, κάθε νέου δικτύου που τυχόν κατασκευάσει το Πανεπιστήμιο για την άρδευση του χλοοτάπητα ή των φυτών.

Οι υποψήφιοι ανάδοχοι, θα πρέπει να επισκεφθούν τους χώρους του Πανεπιστημίου (ισχύει για όλες τις πόλεις) , πριν την υποβολή της προσφοράς τους, προκειμένου να λάβουν πλήρη γνώση για τις εργασίες που απαιτούνται. Στην προσφορά τους θα περιλάβουν ρητή δήλωση ότι έλαβαν πλήρη και αναλυτική γνώση των ανωτέρω και κατόπιν τούτου δεν δικαιούνται σε κανένα στάδιο της σύμβασης να επικαλεστούν άγνοια ή διαφοροποίηση των τοπικών συνθηκών.

Ο Ανάδοχος υποχρεούται να ειδοποιεί εγκαίρως την Υπηρεσία, για τον ακριβή χρόνο έναρξης και λήξης κάθε εγκεκριμένης εργασίας που πρόκειται να εκτελέσει. Εργασία που τυχόν εκτελεστεί χωρίς να ειδοποιηθεί η Υπηρεσία ή που θα γίνει χωρίς την παρουσία εκπροσώπου της, θα θεωρηθεί ως μη γενομένη και δεν θα πιστοποιείται.

Επίσης θα πρέπει ο ανάδοχος η να είναι ο ίδιος η να διαθέτει σύμβουλο πτυχιούχο Γεωτεχνικό (Γεωπόνο ή Δασολόγο) ή Τεχνολόγο Γεωπόνο (Φυτικής Παραγωγής, Ανθοκομίας, Αρχιτεκτονικής τοπίου) ή Δασοπόνο καθ' όλη τη διάρκεια της σύμβασης. Στις εργασίες που αυτό κρίνεται απαραίτητο όπως στην τεχνική περιγραφή αναφέρεται ή όπου η υπηρεσία κρίνει, ο ανάδοχος είναι υποχρεωμένος να διαθέτει το επιπλέον προσωπικό για την έγκαιρη και σωστή εκτέλεση των εργασιών και να ανταποκρίνεται άμεσα σε έκτακτες περιπτώσεις.

Στην περίπτωση που ο ανάδοχος δεν είναι πτυχιούχος Γεωτεχνικός (Γεωπόνος ή Δασολόγος) ή Τεχνολόγος Γεωπόνος (Φυτικής Παραγωγής, Ανθοκομίας, Αρχιτεκτονικής τοπίου) ή Δασοπόνος, η επιχείρηση θα πρέπει να διασφαλίσει τη συνεργασία με άτομο που διαθέτει τουλάχιστον ένα εκ των παραπάνω προσόντων (**Προσκόμιση Υπεύθυνης Δήλωσης του υποψήφιου συνεργάτη, ότι θα συναφθεί συμφωνία συνεργασίας με τον υποψήφιο ανάδοχο του έργου, καθ' όλη τη διάρκεια της σύμβασης υλοποίησης του έργου συντήρησης του πρασίνου και του περιβάλλοντος χώρου**).

Όλες οι εργασίες που θα εκτελούνται κατά την διάρκεια της σύμβασης θα γίνονται με μηχανήματα του αναδόχου. Τα έξοδα κίνησης, συντήρησης και τυχόν επισκευής των μηχανημάτων που θα χρησιμοποιηθούν, επιβαρύνουν αποκλειστικά τον ανάδοχο.

Ο Ανάδοχος είναι υποχρεωμένος να αποκαθιστά τυχόν ζημιές που μπορεί να προκληθούν υπαιτιότητά του είτε προς το Πανεπιστήμιο είτε προς τρίτους.

Ο Ανάδοχος είναι υποχρεωμένος να αποκαθιστά τυχόν ζημιές που μπορεί να προκληθούν υπαιτιότητά του σε κοινόχρηστους χώρους, δένδρα, φυτά και στο χώρο του πρασίνου λόγω αδέξιών χειρισμών κατά την εκτέλεση εργασιών συντήρησης ή πλημμελούς εκτέλεσης των υποχρεώσεων του όπως αυτές προκύπτουν από την παρούσα και τους κανόνες της τέχνης και της επιστήμης.

Ο Ανάδοχος δεν δικαιούται καμία αποζημίωση από το Πανεπιστήμιο για οποιαδήποτε βλάβη ή φθορά ή απώλεια υλικών και γενικά οποιαδήποτε ζημιά οι οποίες οφείλονται σε αμέλεια, απρονοησία, ανεπιτηδειότητα αυτού και του προσωπικού του.

Ο Ανάδοχος υποχρεούται να εκπονεί μηνιαίο πρόγραμμα εργασιών στο τέλος του προηγούμενου μήνα, σε συνεργασία με την Υπηρεσία.

Για την κατάρτιση του προγράμματος εργασιών θα πρέπει να λαμβάνεται υπόψη το πρόγραμμα διδασκαλίας και εξετάσεων ώστε οι εργασίες, ιδιαίτερα οι θορυβώδεις, να μην παρακωλύουν την εκπαιδευτική διαδικασία.

Επίσης, ο ανάδοχος υποχρεούται να τηρεί ημερολόγιο εργασιών όπου θα αναγράφονται εκτός των ημερήσιων εργασιών το είδος και η ποσότητα των λιπασμάτων ή φαρμάκων ή άλλων σκευασμάτων που χρησιμοποιεί, τα οποία θα είναι εγκεκριμένα σύμφωνα με την ισχύουσα νομοθεσία. Τυχόν αποκλίσεις από το υποβαλλόμενο πρόγραμμα θα πρέπει να δικαιολογείται και να υπάρχει η σύμφωνη γνώμη του επιβλέποντος της Υπηρεσίας.

Σε περίπτωση καθυστέρησης των εργασιών θα επιβάλλονται στον ανάδοχο ποινικές ρήτρες σύμφωνα με το άρθρο 218 του Ν. 4412/2016. Το Πανεπιστήμιο σε περίπτωση υποτροπής του αναδόχου μπορεί να λύσει την σύμβαση μονομερώς και να κηρύξει τον ανάδοχο έκπτωτο από τα δικαιώματα της σύμβασης πέραν των ποινικών ρητρών. Σε περίπτωση που ο ανάδοχος δεν πληροί τους όρους της σύμβασης όσον αφορά την καθαριότητα, την κοπή των χόρτων, την συντήρηση του χλοοτάπητα, την κοπή των δένδρων, θάμνων κ.λ.π πέραν των προστίμων, δεν θα πληρώνεται (το αναλογούν ποσό) για τον συγκεκριμένο μήνα της πλημμέλειας, οριστικά έστω και αν τον επόμενο μήνα αποκαταστήσει την πλημμέλεια.

Οι προσφέροντες θα πρέπει να είναι εγγεγραμμένοι στο οικείο επιμελητήριο, το οποίο θα αποδεικνύετε με την προσκόμιση σχετικής βεβαίωσης.

Η προσφορά θα δοθεί σε έντυπο της Υπηρεσίας. Οι συμμετέχοντες στον διαγωνισμό δύνανται να

δώσουν προσφορά είτε μόνο για την μία ομάδα ή και για τις δύο ομάδες .

Αν ο ανάδοχος δεν εκτελέσει με ευθύνη του, το σύνολο ή μέρος των υποχρεώσεών του, σε κάποια εργασία, τότε πέραν όσων αναφέρονται στο άρθρο 217 του Ν4412/2016, η μηνιαία αμοιβή του θα μειώνεται σύμφωνα με τις κείμενες διατάξεις.

ΠΡΟΒΛΕΠΟΜΕΝΟ ΠΡΟΣΩΠΙΚΟ

1. Ο ανάδοχος υποχρεούται να απασχολεί τουλάχιστον επτά (7) εργαζόμενους δωρης αποκλειστικής απασχόλησης στο Πανεπιστήμιο Πατρών στο Ρίο.
2. Ο ανάδοχος υποχρεούται να απασχολεί τουλάχιστον τρεις (3) εργαζόμενους δωρης απασχόλησης στο Πανεπιστήμιο Πατρών στο Κουκούλι.
3. Ο ανάδοχος υποχρεούται να απασχολεί τουλάχιστον δύο (2) εργαζόμενους δωρης απασχόλησης στο Πανεπιστήμιο Πατρών στο Μεσολόγγι.
4. Ο ανάδοχος υποχρεούται να απασχολεί τουλάχιστον ένα (2) εργαζόμενο δωρης απασχόλησης στο Πανεπιστήμιο Πατρών στο Αγρίνιο.
5. Ο ανάδοχος υποχρεούται να απασχολεί τουλάχιστον ένα (1) εργαζόμενο 4ωρης απασχόλησης στο Πανεπιστήμιο Πατρών στην Αμαλιάδα.

Ο ανάδοχος υποχρεούται όλους τους εργαζόμενους να τους έχει ασφαλισμένους στους υποχρεωτικούς φορείς κύριας και επικουρικής ασφάλισης, οι οποίοι θα επιμελούνται καθημερινά την καθαριότητα των εξωτερικών χώρων των κτιρίων, των οδών, νησίδων, παρτεριών και ότι άλλο αναφέρεται ανωτέρω και θα πληρώνονται σύμφωνα με την κείμενη νομοθεσία. Με την έναρξη των εργασιών, ο ανάδοχος υποχρεούται να παραδώσει στο Πανεπιστήμιο, κατάλογο του προσωπικού που θα εργαστεί στην υλοποίηση της σύμβασης, με πλήρη στοιχεία αυτών. Για οποιαδήποτε αλλαγή του προσωπικού, ο ανάδοχος είναι υποχρεωμένος να ενημερώνει εγγράφως το Πανεπιστήμιο. Για τους αλλοδαπούς εργαζόμενους θα υποβληθεί άδεια παραμονής και εργασίας. Ο καθαρισμός των εξωτερικών χώρων, θα γίνεται κάθε εργάσιμη ημέρα (Δευτέρα έως Παρασκευή).

Το προσωπικό είναι υποχρεωμένο να βρίσκεται στο χώρο εργασίας από **7.00 π.μ έως τις 13,00 μ.μ για το εξάωρο ή έως τη λήξη του ωραρίου ανάλογα με τις ώρες απασχόλησης . Η υπηρεσία μπορεί να καθορίσει τροποποιήσεις του ωραρίου απασχόλησης ως προς την έναρξη και λήξη της βάρδιας, για την κάλυψη ιδιαίτερων αναγκών.**

Ο ανάδοχος υποχρεούται:

- να διαθέτει, στο προσωπικό που θα απασχολεί, ειδική στολή με ένδειξη, ειδικού χρωματισμού, με φωσφορίζουσα φάσα.
- Να διαθέτει όλα τα υλικά που απαιτούνται για την εργασία, χωρίς επιπλέον κόστος, δηλαδή, καρτόνια, σκούπες, σακούλες απορριμμάτων (μικρές-μεγάλες), πλυστικό μηχάνημα, σκαπτικά εργαλεία, εργαλεία κοπής βενζινοκίνητα ή μπαταρίας, κλπ.
- να παίρνει όλα τα απαραίτητα μέτρα ασφαλείας για το προσωπικό του.
- Ο ανάδοχος υποχρεούται στην παροχή στο προσωπικό της των νομίμων αδειών, αναπαύσεων (REPOS) και να καλύπτει τα κενά από ασθενείς ή αδικαιολόγητες απουσίες για την εκπλήρωση των αναλαμβανομένων με την παρούσα υποχρεώσεών του έναντι της αναθέτουσας αρχής.
- Ο ανάδοχος υποχρεούται να τηρεί τις κείμενες διατάξεις σχετικά με την ασφάλεια των εργαζομένων και είναι αποκλειστικός και μόνος υπεύθυνος ποινικά και αστικά για κάθε ατύχημα που ήθελε συμβεί στο προσωπικό του.
- Ο ανάδοχος είναι υποχρεωμένος να τηρεί τους Νόμους και τις διατάξεις που ισχύουν, για

την υγεία και ασφάλεια των εργατών του προς αποφυγή εργατικών ατυχημάτων. Ο ανάδοχος είναι υποχρεωμένος να λαμβάνει μέτρα ασφαλείας, για το προσωπικό του και τους τρίτους. Επίσης ευθύνεται για κάθε ατύχημα, το οποίο θα συμβεί από οποιαδήποτε αιτία σ' αυτόν ή στο προσωπικό, που θα χρησιμοποιήσει για τον καθαρισμό όλων των προαναφερόμενων χώρων.

- Ο ανάδοχος υποχρεούται στην πλήρη τήρηση των διατάξεων της εργατικής νομοθεσίας έναντι του προσωπικού του, δηλ. καταβολή των νόμιμων αποδοχών, οι οποίες σε καμία περίπτωση δεν μπορεί να είναι κατώτερες των προβλεπομένων από την ισχύουσα Συλλογική Σύμβαση Εργασίας, τήρηση του νόμιμου ωραρίου, ασφαλιστική κάλυψη, όροι υγιεινής και ασφαλείας των εργαζομένων κ.λ.π., χωρίς καμιά απολύτως ευθύνη του Πανεπιστημίου. Σε περίπτωση δε, που διαπιστωθεί παράβαση του ανωτέρω όρου, θα καταγγέλλεται η σύμβαση με τον ανάδοχο.

Οι υποψήφιοι ανάδοχοι, πριν την υποβολή των προσφορών, θα πρέπει να επισκεφτούν το χώρο του Πανεπιστημίου και να λάβουν πλήρη και λεπτομερή γνώση της υφιστάμενης κατάστασης και των εργασιών που απαιτούνται.

Στην προσφορά τους θα περιλάβουν ρητή δήλωση ότι έλαβαν πλήρη και αναλυτική γνώση των ανωτέρω και κατόπιν τούτου δεν δικαιούνται σε κανένα στάδιο της σύμβασης να επικαλεστούν άγνοια ή διαφοροποίηση των τοπικών συνθηκών.

Ο ανάδοχος υποχρεούται να διατηρεί ημερολόγιο έργου, το οποίο και θα παραδίδει συμπληρωμένο στο τέλος του μήνα στην Υπηρεσία. Το ημερολόγιο δύναται να είναι σε ηλεκτρονική μορφή.

Οι προσφέροντες θα πρέπει να είναι εγγεγραμμένοι στο οικείο επιμελητήριο, το οποίο θα αποδεικνύεται με την προσκόμιση σχετικής βεβαίωσης.

Η προσφορά θα δοθεί σε έντυπο της Υπηρεσίας. Οι συμμετέχοντες στον διαγωνισμό δύναται να δώσουν προσφορά είτε μόνο για την μία ομάδα ή και για τις δύο ομάδες εφόσον το επιθυμούν.

Η διάρκεια της παροχής υπηρεσίας υπολογίζεται για διάστημα δύο ετών από την υπογραφή της σύμβασης, με δικαίωμα προαίρεσης για ένα επιπλέον έτος.

Ο Ανάδοχος θα αμείβεται τμηματικά, για κάθε μήνα παροχής υπηρεσιών, με ποσό ίσο με το 1/24 του συνολικού ποσού της σύμβασής του, μετά από σχετική βεβαίωση της επιτροπής παραλαβής και εφόσον υποβάλλει το ημερολόγιο, συνυπογραμμένο από τον επόπτη της σύμβασης.

Η παραλαβή των εργασιών, θα γίνεται από την αρμόδια επιτροπή Παραλαβής και σύμφωνα με το άρθρο 219 του Ν.4412/2016.

ΟΡΟΙ ΣΥΜΠΛΗΡΩΣΗΣ ΟΙΚΟΝΟΜΙΚΗΣ ΠΡΟΣΦΟΡΑΣ

Το έντυπο υποβολής προσφοράς θα είναι σύμφωνα με το Άρθρο 68 Ν.3863/2010, όπως τροποποιήθηκε με το άρθρο 22 του Ν.4144/2013, όπως προβλέπεται για τις εταιρείες παροχής υπηρεσιών καθαρισμού και φύλαξης. Ο ανάδοχος υποχρεούται να προσκομίσει στοιχεία για:

- α) Τον αριθμό των εργαζομένων που θα απασχοληθούν στο έργο.
- β) Τη συλλογική σύμβαση εργασίας στην οποία τυχόν υπάγονται οι εργαζόμενοι.
- γ) Το ύψος του προϋπολογισμένου ποσού που αφορά τις πάσης φύσεως νόμιμες αποδοχές αυτών των εργαζομένων.
- δ) Το ύψος των ασφαλιστικών εισφορών με βάση τα προϋπολογισθέντα ποσά.

ε) Τα τετραγωνικά μέτρα καθαρισμού ανά άτομο, όταν πρόκειται για καθαρισμό χώρων.

Οι εταιρείες παροχής υπηρεσιών καθαρισμού και πρασίνου υποχρεούνται να εξειδικεύουν **σε χωριστό κεφάλαιο της προσφοράς τους** τα ως άνω στοιχεία. Στην προσφορά τους πρέπει να υπολογίζουν εύλογο ποσοστό διοικητικού κόστους παροχής των υπηρεσιών τους, των αναλώσιμων, του εργολαβικού τους κέρδους και των νόμιμων υπέρ Δημοσίου και τρίτων κρατήσεων.

ΠΛΗΡΩΜΗ ΑΝΑΔΟΧΟΥ

Η πληρωμή του αναδόχου, θα γίνεται σε μηνιαία βάση από την αρμόδια Υπηρεσία του Πανεπιστημίου, και σύμφωνα με το άρθρο 200 του Ν.4412/2016. Τα απαραίτητα δικαιολογητικά πληρωμής, για την εξόφληση της μηνιαίας παροχής υπηρεσίας είναι:

1. Πρωτόκολλο Παραλαβής το οποίο συντάσσεται από αρμόδια Επιτροπή Παραλαβής της Αρχής.
2. Τιμολόγιο του προμηθευτή
3. Πιστοποιητικό Φορολογικής Ενημερότητας
4. Πιστοποιητικά Ασφαλιστικής Ενημερότητας
5. Κάθε άλλο δικαιολογητικό που τυχόν ήθελε ζητηθεί από τις αρμόδιες υπηρεσίες που διενεργούν τον έλεγχο και την πληρωμή της δαπάνης (ΑΠΔ, Πίνακας Προσωπικού, κ.λ.π.)

Η αμοιβή του αναδόχου επιβαρύνεται με τις νόμιμες κρατήσεις και υπόκειται σε παρακράτηση φόρου εισοδήματος.

ΜΕΤΡΑ ΥΓΙΕΙΝΗΣ ΚΑΙ ΑΣΦΑΛΕΙΑΣ

Ο Ανάδοχος υποχρεούται να λαμβάνει όλα τα προβλεπόμενα μέτρα υγιεινής και ασφάλειας.

Ενδεικτικά ο Ανάδοχος υποχρεούται να:

- Συμμορφώνεται στην οδηγία 92/57/ΕΕ «Ελάχιστες απαιτήσεις Υγιεινής και ασφάλειας προσωρινών και κινητών εργοταξίων» και στην Ελληνική Νομοθεσία σε θέματα υγιεινής και ασφάλειας (Ν. 3850/2010, Π.Δ 17/96 και Π.Δ 159/99 κ.λ.π.).
- Εφαρμόζει πιστά και χωρίς παρεκκλίσεις όλα τα πρότυπα και κανονισμούς, τα σχετικά με τις εργασίες που εκτελεί
- Διαθέτει και χρησιμοποιεί μέσα ατομικής προστασίας (ΜΑΠ). Ενδεικτικά και όχι περιοριστικά αναφέρονται τα παρακάτω:
 - ❖ Προστατευτική ενδυμασία, ΕΛΟΤ EN 863:1995
 - ❖ Προστασία χεριών και βραχιόνων, ΕΛΟΤ EN 388 E2:2003
 - ❖ Προστασία κεφαλιού, ΕΛΟΤ EN 397:1995
 - ❖ Προστασία ποδιών, ΕΛΟΤ EN 345:1995
- Προβαίνει σε καθαρισμό των χώρων εκτέλεσης εργασιών τακτικά, έτσι ώστε να εξασφαλίζονται οι συνθήκες ασφαλούς, ομαλής και σωστής εκτέλεσης των εργασιών, ειδικά σε περιπτώσεις κοινοχρήστων χώρων.
- Χρησιμοποιεί τα κατάλληλα εργαλεία και υλικά, αποφεύγοντας την χρήση αυτοσχέδιων ή μη πιστοποιημένων τέτοιων, ή πρόχειρων κατασκευών.
- Εφαρμόζει τις παρατηρήσεις και υποδείξεις περί Υγιεινής και Ασφάλειας των επιβλεπόντων/αρμοδίων της Υπηρεσίας και του Τεχνικού Ασφαλείας και Ιατρού Εργασίας του Πανεπιστημίου Πατρών.
- Ο ανάδοχος υποχρεούται να εφαρμόζει αυστηρά την νομοθεσία περί Υγιεινής και Ασφάλειας (Νόμος 3850/2010 και λοιπούς νόμους, υπουργικές αποφάσεις κλπ).
- Εκτός των μέτρων περί υγιεινής και ασφάλειας που θα υποδεικνύουν και θα επιβλέπουν ο

Τεχνικός Ασφαλείας ή/και ο Ιατρός Εργασίας του αναδόχου, ο ανάδοχος οφείλει να εφαρμόζει τα μέτρα και να συμμορφώνεται με τις προφορικές ή γραπτές υποδείξεις του Τεχνικού Ασφαλείας και Ιατρού Εργασίας του Πανεπιστημίου.

Πάτρα 15/12/2022

Ο Συντάξας

ο Αν. Πρ/νος Τμ. Περιβάλλοντος Χωρου
& Εξωτερικών Εγκ/σεων

Θεωρήθηκε
Ο Πρ/νος Δ/σης Λειτουργίας
& Συντήρησης Εγκ/σεων

Αθανασόπουλος Γ.
Ηλ/γος Μηχ. ΠΕ

Αθανασόπουλος Γ.
Ηλ/γος Μηχ/κος ΠΕ

Αργυριάδης Ι.
Πολ. Μηχ. ΠΕ

ΜΕΡΟΣ Β - ΠΕΡΙΓΡΑΦΗ ΟΙΚΟΝΟΜΙΚΟΥ ΑΝΤΙΚΕΙΜΕΝΟΥ ΤΗΣ ΣΥΜΒΑΣΗΣ**ΠΙΝΑΚΑΣ ΣΤΟΙΧΕΙΩΝ**ΣΥΝΟΛΙΚΟΣ ΠΡΟΥΠΟΛΟΓΙΣΜΟΣ ΜΕ ΠΡΟΑΙΡΕΣΗ: **728.787,00 €**

ΦΠΑ 24 % : 174.908,88 €

ΣΥΝΟΛΟ: **903.695,88 €**ΠΡΟΥΠΟΛΟΓΙΣΜΟΣ ΧΩΡΙΣ ΠΡΟΑΙΡΕΣΗ : **485.858,00 €**

Φ.Π.Α. 24% : 116.605,92€

ΣΥΝΟΛΟ : **602.463,92 €**ΠΡΟΥΠΟΛΟΓΙΣΜΟΣ ΠΡΟΑΙΡΕΣΗΣ: **242.929,00 €**

ΦΠΑ 24 % : 58.302,96 €

ΣΥΝΟΛΟ: **301.231,96 €**

ΠΡΟΘΕΣΜΙΑ ΠΕΡΑΙΩΣΗΣ: Δύο έτη με δικαίωμα προαίρεσης για ένα επιπλέον έτος.

ΠΗΓΗ ΧΡΗΜΑΤΟΔΟΤΗΣΕΩΣ : Τακτικός Προϋπολογισμός, Κ.Α.Ε 0849Α

ΚΩΔΙΚΟΣ CPV: 90910000-9, 77310000-6

ΣΥΝΟΠΤΙΚΟΣ ΠΡΟΥΠΟΛΟΓΙΣΜΟΣ

ΠΕΡΙΓΡΑΦΗ		ΠΟΣΑ ΓΙΑ ΔΥΟ ΕΤΗ	ΠΟΣΑ ΜΑΖΙ ΜΕ ΠΡΟΑΙΡΕΣΗ
Καθαριότητα εξωτερικών χώρων και συντήρηση πρασίνου και εξωτερικών χώρων των εγκαταστάσεων του Πανεπιστημίου Πατρών στις πόλεις Πάτρα (Ρίο και Κουκούλι), Μεσολόγγι, Αργίριο και Αμαλιάδα διάρκειας δυο ετών με δικαίωμα προαίρεσης ενός επιπλέον έτους	Αξία	485.858,00 €	728.787,00 €
	ΦΠΑ 24%	116.605,92 €	174.908,88 €
	Σύνολο	602.463,92 €	903.695,88 €

ΠΑΡΑΤΗΡΗΣΗ: Στις τιμές αυτές περιλαμβάνονται παντός είδους φόροι και κρατήσεις που βαρύνουν τον ανάδοχο.

ΑΝΑΛΥΤΙΚΟΣ ΠΡΟΥΠΟΛΟΓΙΣΜΟΣ

A/A	ΠΕΡΙΓΡΑΦΗ		ΠΟΣΑ ΣΕ ΕΥΡΩ ΓΙΑ 2 ΕΤΗ	ΠΟΣΑ ΣΕ ΕΥΡΩ ΜΑΖΙ ΜΕ ΠΡΟΑΙΡΕΣΗ
1.	ΟΜΑΔΑ Α. Καθαριότητα εξωτερικών χώρων και συντήρηση πρασίνου και εξωτερικών χώρων των εγκαταστάσεων του Πανεπιστημίου Πατρών στις πόλεις Πάτρα (Ρίο και Κουκούλι) και Αμαλιάδα διάρκειας δυο ετών με δικαίωμα προαίρεσης ενός επιπλέον έτους (κατά τα λοιπά όσα αναφέρονται στην τεχνική περιγραφή).	Αξία	382.658,00 €	573.987,00 €
		ΦΠΑ 24%	91.837,92 €	137.756,88 €
		Σύνολο	474.495,92 €	711.743,88 €
2.	ΟΜΑΔΑ Β. Καθαριότητα εξωτερικών χώρων και συντήρηση πρασίνου και εξωτερικών χώρων των εγκαταστάσεων του Πανεπιστημίου Πατρών στις πόλεις Μεσολόγγι και Αγρίνιο διάρκειας δυο ετών με δικαίωμα προαίρεσης ενός επιπλέον έτους (κατά τα λοιπά όσα αναφέρονται στην τεχνική περιγραφή).	Αξία	103.200,00 €	154.800,00€
		ΦΠΑ 24%	24.768,00 €	37.152,00 €
		Σύνολο	127.968,00 €	191.952,00 €

ΠΑΡΑΤΗΡΗΣΗ: Στις τιμές αυτές περιλαμβάνονται παντός είδους φόροι και κρατήσεις που βαρύνουν τον ανάδοχο.

Πάτρα 15/12/ 2022

Ο Συντάξας

ο Αν. Πρ/νος Τμ. Περιβάλλοντος Χωρου
& Εξωτερικών Εγκ/σεων

Θεωρήθηκε

Ο Πρ/νος Δ/σης Λειτουργίας
& Συντήρησης Εγκ/σεων

Αθανασόπουλος Γ.
Ηλ/γος Μηχ. ΠΕ

Αθανασόπουλος Γ.
Ηλ/γος Μηχ/κος ΠΕ

Αργυριάδης Ι.
Πολ. Μηχ. ΠΕ

ΕΙΚΟΝΕΣ- ΔΙΑΓΡΑΜΜΑΤΑ

ΕΙΚΟΝΑ 1. ΠΑΝΕΠΙΣΤΗΜΙΟ ΠΑΤΡΩΝ ΡΙΟ



ΓΕΝΙΚΟ ΤΟΠΟΓΡΑΦΙΚΟ ΔΙΑΓΡΑΜΜΑ ΠΑΝΕΠΙΣΤΗΜΙΟΥΠΟΛΗΣ ΡΙΟ

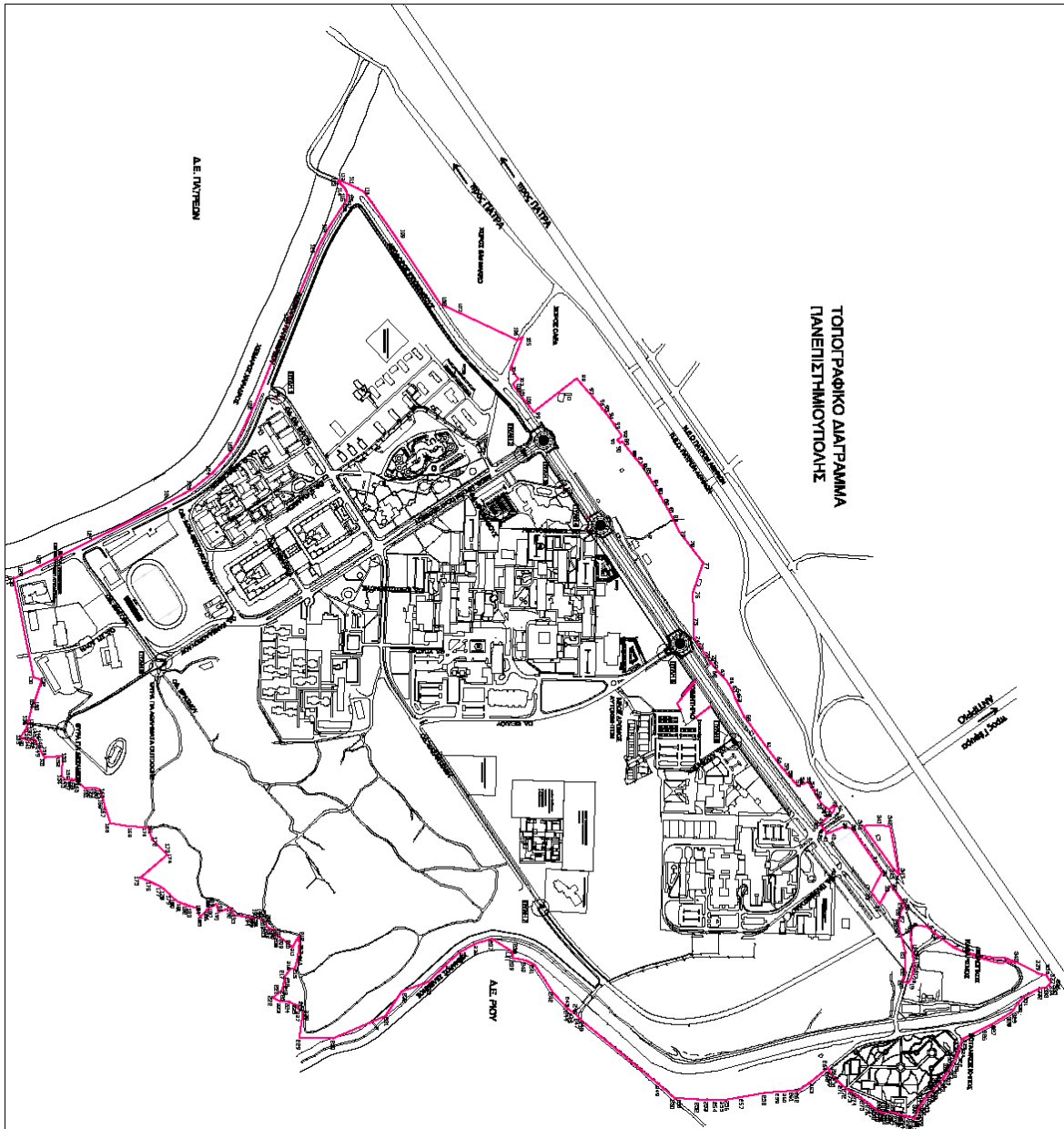

**ΤΟΠΟΓΡΑΦΙΚΟ ΔΙΑΓΡΑΜΜΑ ΔΡΟΜΩΝ ΠΑΝΕΠΙΣΤΗΜΙΟΥΠΟΛΗΣ ΡΙΟ
ΓΙΑ ΚΑΘΑΡΙΟΤΗΤΑ ΜΕ ΜΗΧΑΝΙΚΟ ΣΑΡΩΘΟΡ**

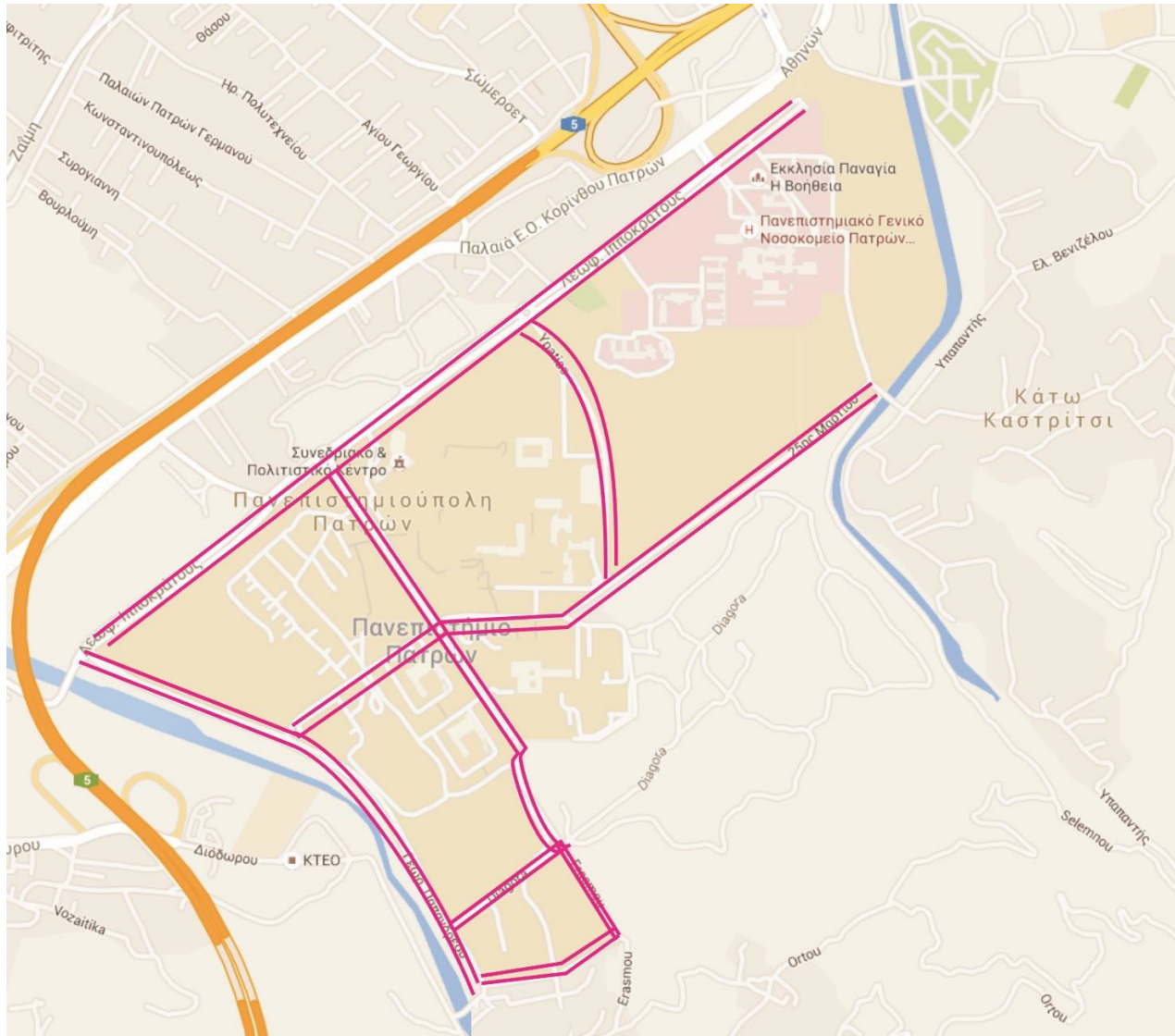

ΕΙΚΟΝΑ 1.Α ΚΕΝΤΡΟ ΦΙΛΟΞΕΝΙΑΣ ΣΥΧΑΙΝΩΝ



ΕΙΚΟΝΑ 1.Β ΠΑΡΚΟ ΤΗΣ ΕΙΡΗΝΗΣ



ΕΙΚΟΝΑ 2. ΠΑΝΕΠΙΣΤΗΜΙΟ ΠΑΤΡΩΝ ΚΟΥΚΟΥΛΙ



ΕΙΚΟΝΑ 3. ΠΑΝΕΠΙΣΤΗΜΙΟ ΠΑΤΡΩΝ ΜΕΣΣΟΛΟΓΓΙ

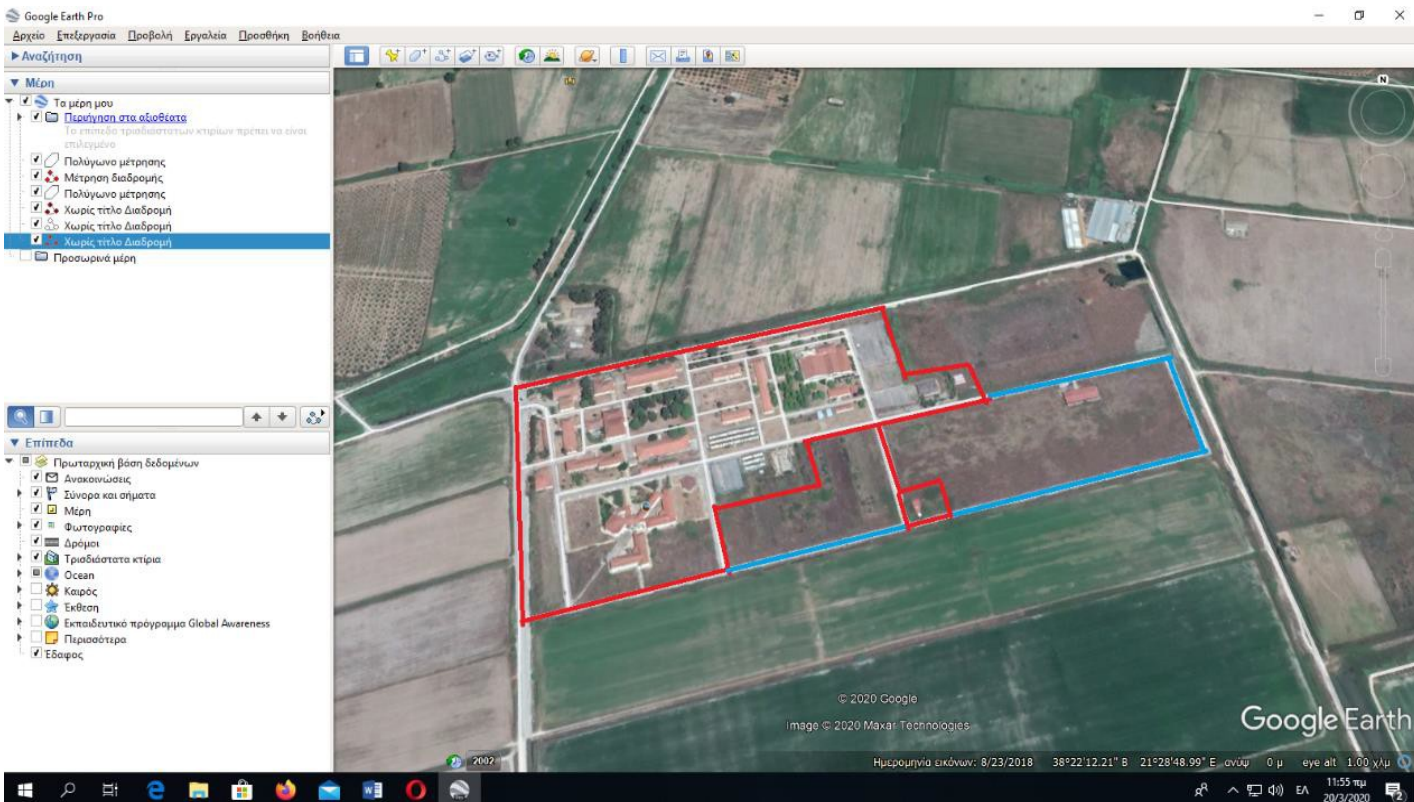

ΕΙΚΟΝΑ 4. ΠΑΝΕΠΙΣΤΗΜΙΟ ΠΑΤΡΩΝ-ΑΓΡΙΝΙΟ



ΕΙΚΟΝΑ 5. ΠΑΝΕΠΙΣΤΗΜΙΟ ΠΑΤΡΩΝ ΑΜΑΛΙΑΔΑ

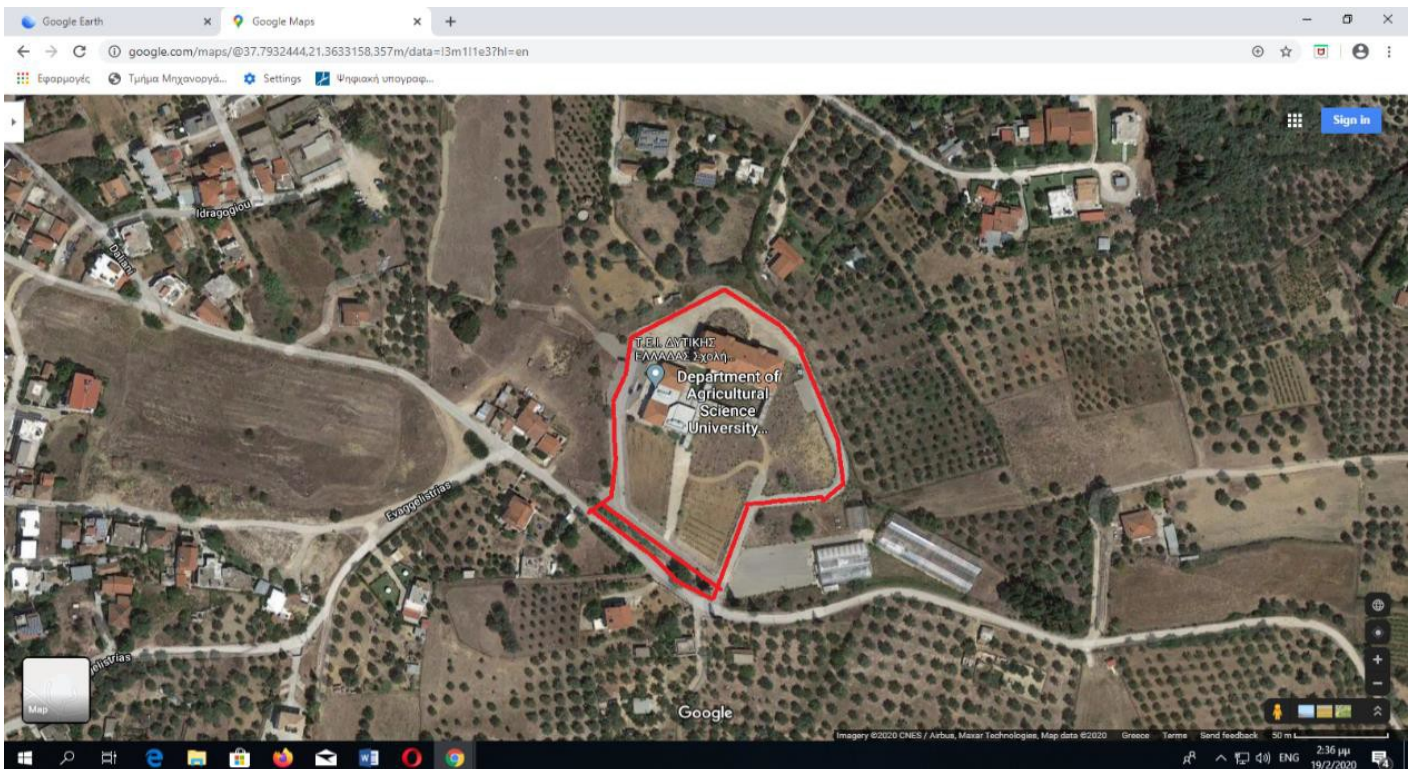

ΠΑΡΑΡΤΗΜΑ ΙΙ – Έντυπο Οικονομικής Προσφοράς

Ε Λ Λ Η Ν Ι Κ Η Δ Η Μ Ο Κ Ρ Α Τ Ι Α



**ΠΑΝΕΠΙΣΤΗΜΙΟ
ΠΑΤΡΩΝ**
UNIVERSITY OF PATRAS

ΘΕΜΑ: <<Καθαριότητα εξωτερικών χώρων και συντήρηση πρασίνου και εξωτερικών χώρων των εγκαταστάσεων του Πανεπιστημίου Πατρών στις πόλεις Πάτρα (Ρίο και Κουκούλι), Μεσολόγγι, Αγρίνιο και Αμαλιάδα διάρκειας δυο ετών>>

ΓΕΝΙΚΗ ΔΙΕΥΘΥΝΣΗ ΤΕΧΝΙΚΩΝ ΥΠΗΡΕΣΙΩΝ, ΤΟΠΟΣ: Πανεπιστημιούπολη
ΠΡΟΓΡΑΜΜΑΤΙΣΜΟΥ ΚΑΙ ΔΙΚΤΥΩΝ

ΔΙΕΥΘΥΝΣΗ ΛΕΙΤΟΥΡΓΙΑΣ ΚΑΙ ΣΥΝΤΗΡΗΣΗΣ
ΕΓΚΑΤΑΣΤΑΣΕΩΝ

ΤΜΗΜΑ ΠΕΡΙΒΑΛΛΟΝΤΟΣ ΧΩΡΟΥ ΚΑΙ
ΕΞΩΤΕΡΙΚΩΝ ΕΓΚΑΤΑΣΤΑΣΕΩΝ

ΕΝΤΥΠΟ ΟΙΚΟΝΟΜΙΚΗΣ ΠΡΟΣΦΟΡΑΣ

Του.....

Οδός Αριθ. Πόλη.....

Αριθμ. Τηλ.

ΠΡΟΣ:

Την επιτροπή Διενέργειας του διαγωνισμού για την ανάδειξη αναδόχου εκτελέσεως των εργασιών της υπηρεσίας: «**Καθαριότητα εξωτερικών χώρων και συντήρηση πρασίνου και εξωτερικών χώρων των εγκαταστάσεων του Πανεπιστημίου Πατρών στις πόλεις Πάτρα (Ρίο και Κουκούλι), Μεσολόγγι, Αγρίνιο και Αμαλιάδα διάρκειας δυο ετών με δικαίωμα προαίρεσης ενός επιπλέον έτους**».

ΕΝΤΑΥΘΑ

Αφού έλαβα γνώση της Τεχνικής Περιγραφής ως και των λοιπών όρων και συνθηκών της ως άνω δημοπρατούμενης υπηρεσίας αποδέχομαι όλα αυτά πλήρως, υποβάλλω την παρούσα προσφορά και δηλώνω ότι αναλαμβάνω την εκτέλεση της προκειμένης υπηρεσίας με έκπτωση όπως στο συνημμένο πίνακα αναγράφεται επί των τιμών του εγκεκριμένου προϋπολογισμού της μελέτης.

A/A	ΠΕΡΙΓΡΑΦΗ	ΤΕΜΑΧΙΟ	ΕΓΚΕΚΡΙΜΕΝΟΣ ΠΡΟΥΠΟΛΟΓΙΣΜΟΣ	ΠΡΟΣΦΕΡΟΜΕΝΟ ΠΟΣΟ
1.	ΟΜΑΔΑ Α. Καθαριότητα εξωτερικών χώρων και συντήρηση πρασίνου και εξωτερικών χώρων των εγκαταστάσεων του Πανεπιστημίου Πατρών στις πόλεις Πάτρα (Ρίο και Κουκούλι) και Αμαλιάδα διάρκειας δυο ετών με δικαίωμα προαίρεσης ενός επιπλέον έτους (κατά τα λοιπά όσα αναφέρονται στην τεχνική περιγραφή).	1	382.658,00 €	
			Σύνολο = 382.658,00 €	
			ΦΠΑ 24 % = 91.837,92 €	
			ΛΘΡΟΙΣΜΑ = 474.495,92 €	
2.	ΟΜΑΔΑ Β. Καθαριότητα εξωτερικών χώρων και συντήρηση πρασίνου και εξωτερικών χώρων των εγκαταστάσεων του Πανεπιστημίου Πατρών στις πόλεις Μεσολόγγι και Αγρίνιο διάρκειας δυο ετών με δικαίωμα προαίρεσης ενός επιπλέον έτους (κατά τα λοιπά όσα αναφέρονται στην τεχνική περιγραφή).	1	103.200,00 €	
			Σύνολο = 103.200,00 €	
			ΦΠΑ 24 % = 24.768,00 €	
			ΛΘΡΟΙΣΜΑ = 127.968,00 €	

Οι τιμές θα αναγράφονται αριθμητικώς στον ανωτέρω πίνακα .

Δίνεται η δυνατότητα στους συμμετέχοντες να δώσουν προσφορά είτε μόνο για την μία ομάδα είτε για τις δύο ομάδες εφόσον το επιθυμούν.

Η παρούσα ισχύει για τριακόσιες εξήντα πέντε (365) ημέρες.

Ο Προσφέρων

ΠΑΡΑΡΤΗΜΑ ΙΙΙ – Ρήτρα ακεραιότητας (θα επισυναφθεί στο συμφωνητικό)

Δηλώνω/ούμε ότι δεσμευόμαστε ότι σε όλα τα στάδια που προηγήθηκαν της κατακύρωσης της σύμβασης δεν ενήργησα/ενεργήσαμε αθέμιτα, παράνομα ή καταχρηστικά και ότι θα εξακολουθήσω/ουμε να ενεργώ/ούμε κατ' αυτόν τον τρόπο κατά το στάδιο εκτέλεσης της σύμβασης αλλά και μετά τη λήξη αυτής.

Ειδικότερα ότι:

- 1) δεν διέθετα/διαθέταμε εσωτερική πληροφόρηση, πέραν των στοιχείων που περιήλθαν στη γνώση και στην αντίληψη μου/μας μέσω των εγγράφων της σύμβασης και στο πλαίσιο της συμμετοχής μου/μας στη διαδικασία σύναψης της σύμβασης και των προκαταρκτικών διαβουλεύσεων στις οποίες συμμετείχα/με και έχουν δημοσιοποιηθεί.
- 2) δεν πραγματοποίησα/ήσαμε ενέργειες νόθευσης του ανταγωνισμού μέσω χειραγώγησης των προσφορών, είτε ατομικώς είτε σε συνεργασία με τρίτους, κατά τα οριζόμενα στο δίκαιο του ανταγωνισμού.
- 3) δεν διενήργησα/διενεργήσαμε ούτε θα διενεργήσω/ήσουμε πριν, κατά τη διάρκεια ή και μετά τη λήξη της σύμβασης παράνομες πληρωμές για διευκολύνσεις, εξυπηρετήσεις ή υπηρεσίες που αφορούν τη σύμβαση και τη διαδικασία ανάθεσης.
- 4) δεν πρόσφερα/προσφέραμε ούτε θα προσφέρω/ουμε πριν, κατά τη διάρκεια ή και μετά τη λήξη της σύμβασης, άμεσα ή έμμεσα, οποιαδήποτε υλική εύνοια, δώρο ή αντάλλαγμα σε υπαλλήλους ή μέλη συλλογικών οργάνων της αναθέτουσας αρχής, καθώς και συζύγους και συγγενείς εξ αίματος ή εξ αγχιστείας, κατ' ευθεία μεν γραμμή απεριορίστως, εκ πλαγίου δε έως και τέταρτου βαθμού ή συνεργάτες αυτών ούτε χρησιμοποίησα/χρησιμοποιήσαμε ή θα χρησιμοποιήσω/χρησιμοποιήσουμε τρίτα πρόσωπα, για να διοχετεύσουν χρηματικά ποσά στα προαναφερόμενα πρόσωπα.
- 5) δεν θα επιχειρήσω/ουμε να επηρεάσω/ουμε με αθέμιτο τρόπο τη διαδικασία λήψης αποφάσεων της αναθέτουσας αρχής, ούτε θα παράσχω-ουμε παραπλανητικές πληροφορίες οι οποίες ενδέχεται να επηρεάσουν ουσιαδώς τις αποφάσεις της αναθέτουσας αρχής καθ' όλη τη διάρκεια της εκτέλεσης της σύμβασης αλλά και μετά τη λήξη της,
- 6) δεν έχω/ουμε προβεί ούτε θα προβώ/ούμε, άμεσα (ο ίδιος) ή έμμεσα (μέσω τρίτων προσώπων), σε οποιαδήποτε πράξη ή παράλειψη [εναλλακτικά: ότι δεν έχω-ουμε εμπλακεί και δεν θα εμπλακώ-ουμε σε οποιαδήποτε παράτυπη, ανέντιμη ή απατηλή συμπεριφορά (πράξη ή παράλειψη)] που έχει ως στόχο την παραπλάνηση [/εξαπάτηση] οποιουδήποτε προσώπου ή οργάνου της αναθέτουσας αρχής εμπλεκόμενου σε οποιαδήποτε διαδικασία σχετική με την εκτέλεση της σύμβασης (όπως ενδεικτικά στις διαδικασίες παρακολούθησης και παραλαβής), την απόκρυψη πληροφοριών από αυτό, τον εξαναγκασμό αυτού σε ή/και την αθέμιτη απόσπαση από αυτό ρητής ή σιωπηρής συγκατάθεσης στην παραβίαση ή παράκαμψη νομίμων ή συμβατικών υποχρεώσεων που σχετίζονται με την εκτέλεση της σύμβασης, ή τυχόν έγκρισης, θετικής γνώμης ή απόφασης παραλαβής (μέρους ή όλου) του συμβατικού αντικείμενου ή/και καταβολής (μέρους ή όλου) του συμβατικού τιμήματος,
- 7) ότι θα απέχω/ουμε από οποιαδήποτε εν γένει συμπεριφορά που συνιστά σοβαρό επαγγελματικό παράπτωμα και θα μπορούσε να θέσει εν αμφιβόλω την ακεραιότητά μου-μας,
- 8) ότι θα δηλώσω/ουμε στην αναθέτουσα αρχή, αμελλητί με την περιέλευση σε γνώση μου/μας, οποιαδήποτε κατάσταση (ακόμη και ενδεχόμενη) σύγκρουσης συμφερόντων (προσωπικών, οικογενειακών, οικονομικών, πολιτικών ή άλλων κοινών συμφερόντων, συμπεριλαμβανομένων και αντικρουόμενων επαγγελματικών συμφερόντων) μεταξύ των νομίμων ή εξουσιοδοτημένων εκπροσώπων μου-μας, υπαλλήλων ή συνεργατών μου-μας που χρησιμοποιούνται για την εκτέλεση της σύμβασης (συμπεριλαμβανομένων και των υπεργολάβων μου) με μέλη του προσωπικού της αναθέτουσας αρχής που εμπλέκονται καθ' οιονδήποτε τρόπο στη διαδικασία εκτέλεσης της σύμβασης ή/και μπορούν να επηρεάσουν την έκβαση και τις αποφάσεις της αναθέτουσας αρχής περί την εκτέλεσή της, συμπεριλαμβανομένων των μελών των αποφαινόμενων ή/και γνωμοδοτικών οργάνων αυτής, ή/και των μελών των οργάνων διοίκησής της ή/και των συζύγων και συγγενών εξ αίματος ή εξ αγχιστείας, κατ' ευθεία μεν γραμμή απεριορίστως, εκ πλαγίου δε έως και τέταρτου

βαθμού των παραπάνω προσώπων, οποτεδήποτε και εάν η κατάσταση αυτή σύγκρουσης συμφερόντων προκύψει κατά τη διάρκεια εκτέλεσης της σύμβασης και μέχρι τη λήξη της.

9) [Σε περίπτωση χρησιμοποίησης υπεργολάβου]

Ο υπεργολάβος έλαβα γνώση της παρούσας ρήτηρας ακεραιότητας και ευθύνομαι/ευθυνόμαστε για την τήρηση και από αυτόν απασών των υποχρεώσεων που περιλαμβάνονται σε αυτή.

Υπογραφή/Σφραγίδα

Ο/η (σε περίπτωση φυσικού προσώπου/ ατομικής επιχείρησης) ή το νομικό πρόσωπο.....με την επωνυμίακαι με το διακριτικό τίτλο «.....», που εδρεύει (ΑΦΜ:....., ΔΟΥ:, Τ.Κ., νομίμως εκπροσωπούμενο (μόνο για νομικά πρόσωπα) από τον

ΠΑΡΑΡΤΗΜΑ IV– Πίνακας αντιστοίχισης λόγων αποκλεισμού-κριτηρίων ποιοτικής επιλογής και αποδεικτικών μέσων

Αποδεικτικά μέσα-Υπηρεσίες (2.2.9.2)		
α/α	Λόγος αποκλεισμού-Κριτήριο ποιοτικής επιλογής	Δικαιολογητικό
2.2.3.1	<p>Λόγοι που σχετίζονται με ποινικές καταδίκες για τα αδικήματα που ορίζονται στο άρθρο άρθρο 73 παρ. 1 ν. 4412/2016: Συμμετοχή σε εγκληματική οργάνωση Ενεργητική δωροδοκία κατά το ελληνικό δίκαιο και το δίκαιο του οικονομικού φορέα Απάτη εις βάρος των οικονομικών συμφερόντων της Ένωσης Τρομοκρατικά εγκλήματα ή εγκλήματα συνδεδεμένα με τρομοκρατικές δραστηριότητες Νομιμοποίηση εσόδων από παράνομες δραστηριότητες ή χρηματοδότηση της τρομοκρατίας Παιδική εργασία και άλλες μορφές εμπορίας ανθρώπων</p>	<p>Απόσπασμα ποινικού μητρώου ή, ελλείψει αυτού, ισοδύναμο έγγραφο που εκδίδεται από αρμόδια δικαστική ή διοικητική αρχή του κράτους-μέλους ή της χώρας καταγωγής ή της χώρας όπου είναι εγκατεστημένος ο οικονομικός φορέας, που να έχει εκδοθεί έως τρεις (3) μήνες πριν από την υποβολή του.</p> <p>Αν το κράτος-μέλος ή η εν λόγω χώρα δεν εκδίδει τέτοιου είδους έγγραφο ή πιστοποιητικό ή όπου αυτό δεν καλύπτει όλες τις περιπτώσεις της παρ. 2.2.3.1: α) επίσημη δήλωση αρμόδιας δημόσιας αρχής ότι δεν εκδίδεται ή ότι δεν καλύπτει όλες τις περιπτώσεις (μόνο εάν δεν καθίσταται διαθέσιμη μέσω του επιγραμμικού αποθετηρίου πιστοποιητικών (e-Certis)) και β) ένορκη βεβαίωση ή, στα κράτη-μέλη ή στις χώρες όπου δεν προβλέπεται ένορκη βεβαίωση, υπεύθυνη δήλωση του ενδιαφερομένου ενώπιον αρμόδιας δικαστικής ή διοικητικής αρχής, συμβολαιογράφου ή αρμόδιου επαγγελματικού ή εμπορικού οργανισμού του κράτους-μέλους ή της χώρας καταγωγής ή της χώρας όπου είναι εγκατεστημένος ο οικονομικός φορέας.</p>
2.2.3.2	<p>Ο οικονομικός φορέας δεν έχει ανεκπλήρωτες υποχρεώσεις όσον αφορά την καταβολή φόρων, τόσο στη χώρα στην οποία είναι εγκατεστημένος όσο και στην Ελλάδα, εάν είναι άλλο από τη χώρα εγκατάστασης</p>	<p>Α) Πιστοποιητικό που εκδίδεται από την αρμόδια αρχή του οικείου κράτους- μέλους ή χώρας. Αν το κράτος-μέλος ή η εν λόγω χώρα δεν εκδίδει τέτοιου είδους έγγραφο ή πιστοποιητικό ή όπου αυτό δεν καλύπτει όλες τις περιπτώσεις της παρ. 2.2.3.2. : α) επίσημη δήλωση αρμόδιας δημόσιας αρχής ότι δεν εκδίδεται ή ότι δεν καλύπτει όλες τις περιπτώσεις (μόνο εάν δεν καθίσταται διαθέσιμη μέσω του επιγραμμικού αποθετηρίου πιστοποιητικών (e-Certis)) και β) ένορκη βεβαίωση ή, στα κράτη-μέλη ή στις χώρες όπου δεν προβλέπεται ένορκη βεβαίωση, υπεύθυνη δήλωση του ενδιαφερομένου ενώπιον αρμόδιας δικαστικής ή διοικητικής αρχής, συμβολαιογράφου ή αρμόδιου επαγγελματικού ή εμπορικού οργανισμού του κράτους-μέλους ή της χώρας καταγωγής ή της χώρας όπου είναι εγκατεστημένος ο οικονομικός φορέας.</p> <p>Για τους ημεδαπούς οικονομικούς φορείς: Φορολογική Ενημερότητα, άλλως, στην περίπτωση οφειλής, βεβαίωση οφειλής που εκδίδεται από την Α.Α.Δ.Ε., που να είναι εν ισχύ κατά το χρόνο υποβολής της ή, στην περίπτωση που δεν αναφέρεται σε αυτή χρόνος ισχύος, που να έχει εκδοθεί έως τρεις (3) μήνες πριν από την υποβολή της.</p>

Αποδεικτικά μέσα-Υπηρεσίες (2.2.9.2)		
α/α	Λόγος αποκλεισμού-Κριτήριο ποιοτικής επιλογής	Δικαιολογητικό
	Ο οικονομικός φορέας έχει ανεκπλήρωτες υποχρεώσεις όσον αφορά την καταβολή εισφορών κοινωνικής ασφάλισης, τόσο στη χώρα στην οποία είναι εγκατεστημένος όσο και στο κράτος μέλος της αναθέτουσας αρχής ή του αναθέτοντα φορέα, εάν είναι άλλο από τη χώρα εγκατάστασης;	Β) Πιστοποιητικό που εκδίδεται από την αρμόδια αρχή του οικείου κράτους μέλους ή χώρας. Αν το κράτος-μέλος ή η εν λόγω χώρα δεν εκδίδει τέτοιου είδους έγγραφο ή πιστοποιητικό ή όπου αυτό δεν καλύπτει όλες τις περιπτώσεις της παρ. 2.2.3.2: α) επίσημη δήλωση αρμόδιας δημόσιας αρχής ότι δεν εκδίδεται ή ότι δεν καλύπτει όλες τις περιπτώσεις (μόνο εάν δεν καθίσταται διαθέσιμη μέσω του επιγραμμικού αποθετηρίου πιστοποιητικών (e-Certis)) και β) ένορκη βεβαίωση ή, στα κράτη-μέλη ή στις χώρες όπου δεν προβλέπεται ένορκη βεβαίωση, υπεύθυνη δήλωση του ενδιαφερομένου ενώπιον αρμόδιας δικαστικής ή διοικητικής αρχής, συμβολαιογράφου ή αρμόδιου επαγγελματικού ή εμπορικού οργανισμού του κράτους-μέλους ή της χώρας καταγωγής ή της χώρας όπου είναι εγκατεστημένος ο οικονομικός φορέας. Για τους ημεδαπούς οικονομικούς φορείς: Ασφαλιστική Ενημερότητα άλλως, στην περίπτωση οφειλής, βεβαίωση οφειλής που εκδίδεται από τον e-ΕΦΚΑ, που να είναι εν ισχύ κατά το χρόνο υποβολής της, ή στην περίπτωση που δεν αναφέρεται σε αυτή χρόνος ισχύος, που να έχει εκδοθεί έως τρεις (3) μήνες πριν από την υποβολή της (και οποιοδήποτε άλλου ασφαλιστικού φορέα στον οποίο τυχόν υπάγεται)
		Γ) Υπεύθυνη δήλωση αναφορικά με τους οργανισμούς κοινωνικής ασφάλισης στους οποίους οφείλει να καταβάλει εισφορές (στην περίπτωση που ο προσωρινός ανάδοχος έχει την εγκατάστασή του στην Ελλάδα αφορά Οργανισμούς κύριας και επικουρικής ασφάλισης. Η δήλωση απαιτείται μόνο στην περίπτωση που δεν υπάγεται αποκλειστικά στον e-ΕΦΚΑ)
		Δ) Υπεύθυνη δήλωση ότι δεν έχει εκδοθεί δικαστική ή διοικητική απόφαση με τελεσίδικη και δεσμευτική ισχύ για την αθέτηση των υποχρεώσεών του όσον αφορά στην καταβολή φόρων ή εισφορών κοινωνικής ασφάλισης.
2.2.3.4.α	Αθέτηση των υποχρεώσεων που απορρέουν από διατάξεις της περιβαλλοντικής, κοινωνικοασφαλιστικής και εργατικής νομοθεσίας	Υπεύθυνη δήλωση στην οποία δηλώνεται ότι ο οικονομικός φορέας δεν έχει αθετήσει τις υποχρεώσεις του στους τομείς της περιβαλλοντικής, κοινωνικοασφαλιστικής και εργατικής νομοθεσίας
2.2.3.4.β	Καταστάσεις οικονομικής αφερεγγυότητας: Πτώχευση Υπαγωγή σε πτωχευτικό συμβιβασμό ή ειδική εκκαθάριση Αναγκαστική διαχείριση από δικαστήριο ή εκκαθαριστή	Πιστοποιητικό που εκδίδεται από την αρμόδια αρχή του οικείου κράτους - μέλους ή χώρας, που να έχει εκδοθεί έως τρεις (3) μήνες πριν από την υποβολή του. Αν το κράτος-μέλος ή η εν λόγω χώρα δεν εκδίδει τέτοιου είδους έγγραφο ή πιστοποιητικό ή όπου αυτό δεν καλύπτει όλες τις

Αποδεικτικά μέσα-Υπηρεσίες (2.2.9.2)		
α/α	Λόγος αποκλεισμού-Κριτήριο ποιοτικής επιλογής	Δικαιολογητικό
	Υπαγωγή σε Διαδικασία εξυγίανσης	<p>περιπτώσεις της παρ. 2.2.3.4.β: α) επίσημη δήλωση αρμόδιας δημόσιας αρχής ότι δεν εκδίδεται ή ότι δεν καλύπτει όλες τις περιπτώσεις (μόνο εάν δεν καθίσταται διαθέσιμη μέσω του επιγραμμικού αποθετηρίου πιστοποιητικών (e-Certis)) και β) ένορκη βεβαίωση ή, στα κράτη-μέλη ή στις χώρες όπου δεν προβλέπεται ένορκη βεβαίωση, υπεύθυνη δήλωση του ενδιαφερομένου ενώπιον αρμόδιας δικαστικής ή διοικητικής αρχής, συμβολαιογράφου ή αρμόδιου επαγγελματικού ή εμπορικού οργανισμού του κράτους-μέλους ή της χώρας καταγωγής ή της χώρας όπου είναι εγκατεστημένος ο οικονομικός φορέας. Ιδίως οι οικονομικοί φορείς που είναι εγκατεστημένοι στην Ελλάδα προσκομίζουν:</p> <p>α) Ενιαίο Πιστοποιητικό Δικαστικής Φερεγγυότητας από το αρμόδιο Πρωτοδικείο, από το οποίο προκύπτει ότι δεν τελούν υπό πτώχευση, πτωχευτικό συμβιβασμό ή υπό αναγκαστική διαχείριση ή δικαστική εκκαθάριση ή ότι δεν έχουν υπαχθεί σε διαδικασία εξυγίανσης,</p> <p>Για τις ΙΚΕ προσκομίζεται επιπλέον και πιστοποιητικό του Γ.Ε.Μ.Η. περί μη έκδοσης απόφασης λύσης ή κατάθεσης αίτησης λύσης του νομικού προσώπου, ενώ για τις ΕΠΕ προσκομίζεται επιπλέον πιστοποιητικό μεταβολών.</p> <p>β) Πιστοποιητικό του Γ.Ε.Μ.Η. από το οποίο προκύπτει ότι το νομικό πρόσωπο δεν έχει λυθεί και τεθεί υπό εκκαθάριση με απόφαση των εταίρων.</p> <p>Προκειμένου για τα σωματεία και τους συνεταιρισμούς, το Ενιαίο Πιστοποιητικό Δικαστικής Φερεγγυότητας εκδίδεται για τα σωματεία από το αρμόδιο Πρωτοδικείο, και για τους συνεταιρισμούς για το χρονικό διάστημα έως τις 31.12.2019 από το Ειρηνοδικείο και μετά την παραπάνω ημερομηνία από το Γ.Ε.Μ.Η.. Στην περίπτωση οικονομικών φορέων του χρηματοπιστωτικού τομέα η παρούσα παράγραφος διαμορφώνεται αναλόγως για τις καταστάσεις ειδικής εκκαθάρισης που επιβάλλονται με αποφάσεις των αρμοδίων αρχών.</p>
	Αναστολή επιχειρηματικών δραστηριοτήτων	<p>γ) Εκτύπωση της καρτέλας “Στοιχεία Μητρώου/Επιχείρησης” από την ηλεκτρονική πλατφόρμα της Ανεξάρτητης Αρχής Δημοσίων Εσόδων, όπως αυτά εμφανίζονται στο taxisnet, από την οποία να προκύπτει η μη αναστολή της επιχειρηματικής δραστηριότητάς τους.</p>
2.2.3.4.γ	Συμφωνίες με άλλους οικονομικούς φορείς με στόχο τη στρέβλωση του ανταγωνισμού	Υπεύθυνη δήλωση στην οποία δηλώνεται ότι ο οικονομικός φορέας δεν έχει συνάψει συμφωνίες

Αποδεικτικά μέσα-Υπηρεσίες (2.2.9.2)		
α/α	Λόγος αποκλεισμού-Κριτήριο ποιοτικής επιλογής	Δικαιολογητικό
		με στόχο τη στρέβλωση του ανταγωνισμού, άλλως, ότι τυγχάνει στη περίπτωση του εφαρμογής η περίπτωση β. της παρ. 3 του άρθρου 44 του ν. 3959/2011 (Α΄ 93), και δεν έχει υποπέσει σε επανάληψη της παράβασης
2.2.3.4.δ	Σύγκρουση συμφερόντων λόγω της συμμετοχής του στη διαδικασία σύναψης σύμβασης	Υπεύθυνη δήλωση στην οποία δηλώνεται ότι ο οικονομικός φορέας δεν γνωρίζει την ύπαρξη τυχόν κατάστασης σύγκρουσης συμφερόντων λόγω της συμμετοχής του στη διαδικασία σύναψης σύμβασης
2.2.3.4.ε	Παροχή συμβουλών ή εμπλοκή στην προετοιμασία της διαδικασίας σύναψης της σύμβασης	Υπεύθυνη δήλωση στην οποία δηλώνεται ότι ο οικονομικός φορέας, ή επιχείρηση συνδεδεμένη με αυτόν, δεν έχει παράσχει συμβουλές στην αναθέτουσα αρχή ή δεν έχει με άλλο τρόπο εμπλακεί στην προετοιμασία της διαδικασίας σύναψης της σύμβασης [άλλως, σε περίπτωση προηγούμενης εμπλοκής, αυτή δηλώνεται ως πραγματικό γεγονός]
2.2.3.4.στ	Πρόωρη καταγγελία, αποζημιώσεις ή άλλες παρόμοιες κυρώσεις από προηγούμενη σύμβαση	Υπεύθυνη δήλωση στην οποία δηλώνεται ότι ο οικονομικός φορέας δεν έχει υποστεί πρόωρη καταγγελία προηγούμενης δημόσιας σύμβασης ή προηγούμενης σύμβασης με αναθέτοντα φορέα ή προηγούμενης σύμβασης παραχώρησης, ή επιβολή αποζημιώσεων ή άλλων παρόμοιων κυρώσεων σε σχέση με προηγούμενη σύμβαση.
2.2.3.4.ζ και η	Σοβαρές απατηλές δηλώσεις, απόκρυψη πληροφοριών, ανικανότητα υποβολής δικαιολογητικών, απόπειρα επηρεασμού, με αθέμιτο τρόπο, της διαδικασίας λήψης αποφάσεων της αναθέτουσας αρχής ή απόκτησης εμπιστευτικών πληροφοριών.	Υπεύθυνη δήλωση στην οποία δηλώνεται ότι ο οικονομικός φορέας: α) δεν έχει κριθεί ένοχος σοβαρών απατηλών δηλώσεων κατά την παροχή των πληροφοριών που απαιτούνται για την εξακρίβωση της απουσίας των λόγων αποκλεισμού ή την πλήρωση των κριτηρίων επιλογής, β) δεν έχει αποκρύψει τις πληροφορίες αυτές, γ) ήταν σε θέση να υποβάλει, χωρίς καθυστέρηση, τα δικαιολογητικά που απαιτούνται από την αναθέτουσα αρχή ή τον αναθέτοντα φορέα, και δ) δεν έχει επιχειρήσει να επηρεάσει με αθέμιτο τρόπο τη διαδικασία λήψης αποφάσεων της αναθέτουσας αρχής ή του αναθέτοντα φορέα, να αποκτήσει εμπιστευτικές πληροφορίες που ενδέχεται να του αποφέρουν αθέμιτο πλεονέκτημα στη διαδικασία σύναψης σύμβασης ή να παράσχει παραπλανητικές πληροφορίες που ενδέχεται να επηρεάσουν ουσιωδώς τις αποφάσεις που αφορούν τον αποκλεισμό, την επιλογή ή την ανάθεση
2.2.3.4.θ	Ένοχος σοβαρού επαγγελματικού παραπτώματος	Υπεύθυνη δήλωση ότι: α) δεν έχει διαπράξει σοβαρό επαγγελματικό παράπτωμα και β) δεν έχει επιβληθεί σε βάρος του πειθαρχική ποινή ή άλλους είδους κύρωση στο πλαίσιο του επαγγέλματός του από αρμόδια εποπτική αρχή/φορέα με πειθαρχικές-κυρωτικές αρμοδιότητες.
2.2.3.9	Οριζόντιος αποκλεισμός από μελλοντικές	Υπεύθυνη δήλωση στην οποία δηλώνεται ότι δεν

Αποδεικτικά μέσα-Υπηρεσίες (2.2.9.2)		
α/α	Λόγος αποκλεισμού-Κριτήριο ποιοτικής επιλογής	Δικαιολογητικό
	διαδικασίες σύναψης	έχει επιβληθεί στον οικονομικό φορέα η κύρωση του οριζόντιου αποκλεισμού από δημόσιες συμβάσεις και συμβάσεις παραχώρησης
2.2.4	Εγγραφή στο σχετικό επαγγελματικό μητρώο	Πιστοποιητικό εγγραφής στο οικείο επαγγελματικό μητρώο, το οποίο να έχει εκδοθεί έως τριάντα (30) εργάσιμες ημέρες πριν από την υποβολή του, εκτός αν, σύμφωνα με τις ειδικότερες διατάξεις αυτών, φέρει συγκεκριμένο χρόνο ισχύος.
	Εγγραφή στο σχετικό εμπορικό μητρώο	Πιστοποιητικό εγγραφής στο οικείο εμπορικό μητρώο, το οποίο να έχει εκδοθεί έως τριάντα (30) εργάσιμες ημέρες πριν από την υποβολή του, εκτός αν, σύμφωνα με τις ειδικότερες διατάξεις αυτών, φέρει συγκεκριμένο χρόνο ισχύος. Για τους οικονομικούς φορείς που είναι εγκατεστημένοι στην Ελλάδα γίνεται αποδεκτό και πιστοποιητικό που εκδίδεται από την οικεία υπηρεσία του Γ.Ε.Μ.Η. των Επιμελητηρίων (Εμπορικό, Βιομηχανικό ή Βιοτεχνικό Επιμελητήριο)
		Στην περίπτωση που χώρα δεν τηρεί τέτοιο μητρώο, το έγγραφο ή το πιστοποιητικό μπορεί να αντικαθίσταται από ένορκη βεβαίωση ή, στα κράτη - μέλη ή στις χώρες όπου δεν προβλέπεται ένορκη βεβαίωση, από υπεύθυνη δήλωση του ενδιαφερομένου ενώπιον αρμόδιας δικαστικής ή διοικητικής αρχής, συμβολαιογράφου ή αρμόδιου επαγγελματικού ή εμπορικού οργανισμού της χώρας καταγωγής ή της χώρας όπου είναι εγκατεστημένος ο οικονομικός φορέας ότι δεν τηρείται τέτοιο μητρώο και ότι ασκεί τη δραστηριότητα που απαιτείται για την εκτέλεση του αντικειμένου της υπό ανάθεση σύμβασης

ΠΑΡΑΡΤΗΜΑ V – Υπόδειγμα Υπεύθυνης/ων Δήλωσης/εων που προσκομίζονται ως δικαιολογητικά κατακύρωσης

1. ΥΠΕΥΘΥΝΗ/ΕΣ ΔΗΛΩΣΗ/ΕΙΣ

Δηλώνω υπεύθυνα ότι:

Παράγραφος 2.2.3.2. διακήρυξης:

Δεν έχει κριθεί με δικαστική ή διοικητική απόφαση που έχουν καταστεί τελεσίδικες και με δεσμευτική ισχύ σύμφωνα με τις σύμφωνα με διατάξεις της χώρας όπου είναι εγκατεστημένη η επιχείρησή μας ή την ελληνική νομοθεσία ότι έχω/έχουμε αθετήσει υποχρεώσεις όσον αφορά στην καταβολή φόρων ή εισφορών κοινωνικής ασφάλισης:

H

Έχει κριθεί με δικαστική ή διοικητική απόφαση που δεν έχουν καταστεί τελεσίδικες και με δεσμευτική ισχύ σύμφωνα με τις σύμφωνα με διατάξεις της χώρας όπου είναι εγκατεστημένη η επιχείρησή μας ή την ελληνική νομοθεσία, ότι έχω/έχουμε αθετήσει υποχρεώσεις όσον αφορά στην καταβολή φόρων ή εισφορών κοινωνικής ασφάλισης αλλά τα συγκεκριμένα ποσά είναι εξαιρετικά μικρά. *[αναγράφονται τα ποσά]*

H

Έχει κριθεί με δικαστική ή διοικητική απόφαση που έχουν καταστεί τελεσίδικες και με δεσμευτική ισχύ σύμφωνα με τις σύμφωνα με διατάξεις της χώρας όπου είναι εγκατεστημένη η επιχείρησή μας ή την εθνική νομοθεσία ότι έχω/έχουμε αθετήσει υποχρεώσεις όσον αφορά στην καταβολή φόρων ή εισφορών κοινωνικής ασφάλισης αλλά ενημερώθηκα/ενημερωθήκαμε σχετικά με το ακριβές ποσό που οφείλεται λόγω αθέτησης των υποχρεώσεων όσον αφορά στην καταβολή φόρων ή εισφορών κοινωνικής ασφάλισης σε χρόνο κατά τον οποίο δεν είχα/είχαμε τη δυνατότητα να εκπληρώσουμε τις υποχρεώσεις μας ή να προβούμε σε δεσμευτικό διακανονισμό πριν από την εκπνοή της προθεσμίας αίτησης συμμετοχής/της προθεσμίας υποβολής προσφοράς. *[αναγράφεται το ποσό και η ημερομηνία ενημέρωσης]*

Παράγραφος 2.2.3.4. περ. α Διακήρυξης

Κατά την εκτέλεση των δημόσιων συμβάσεων δεν έχω/ουμε αθετήσει τις υποχρεώσεις μας που απορρέουν από τις διατάξεις της περιβαλλοντικής, κοινωνικοασφαλιστικής και εργατικής νομοθεσίας, που έχουν θεσπισθεί με το δίκαιο της Ένωσης, το ελληνικό δίκαιο, συλλογικές συμβάσεις καθώς και τις διατάξεις οι οποίες απαριθμούνται στο Παράρτημα Χ του Προσαρτήματος Α του ν. 4412/2016:

Παράγραφος 2.2.3.4. περ. β Διακήρυξης

Έχω/έχουμε υπαχθεί σε προπτωχευτική ή πτωχευτική διαδικασία αλλά είμαι/είμαστε σε θέση να εκτελέσω/ουμε τη σύμβαση, λαμβάνοντας υπόψη τις ισχύουσες διατάξεις και τα μέτρα για τη συνέχιση της επιχειρηματικής λειτουργίας μου/μας *[αναγράφονται τα αποδεικτικά στοιχεία]*

Ιδίως στην περίπτωση εξυγίανσης:

Έχω υπαχθεί σε διαδικασία εξυγίανσης *[αναγράφεται ο αριθμός και η ημερομηνία έκδοσης δικαστικής απόφασης]* και τηρώ/τηρούμε τους όρους αυτής.

Παράγραφος 2.2.3.4. περ. γ Διακήρυξης

Δεν έχω/έχουμε συνάψει συμφωνίες με άλλους οικονομικούς φορείς με στόχο τη στρέβλωση του ανταγωνισμού.

H

Τυγχάνει στη περίπτωση μου εφαρμογής η περίπτωση β. της παρ. 3 του άρθρου 44 του ν. 3959/2011 (Α' 93), και δεν έχω υποπέσει σε επανάληψη της παράβασης.

Παράγραφος 2.2.3.4. περ. δ Διακήρυξης

Δεν συντρέχουν στο πρόσωπό μου/μας καταστάσεις σύγκρουσης συμφερόντων (προσωπικών, οικογενειακών, οικονομικών, πολιτικών ή άλλων κοινών), οι οποίες να μου/μας είναι γνωστές μέχρι και την υπογραφή της παρούσας, με :

α) μέλη του προσωπικού της αναθέτουσας αρχής, συμπεριλαμβανομένων των μελών των αποφαινόμενων ή/και γνωμοδοτικών οργάνων ή/και

β) μέλη των οργάνων διοίκησης ή άλλων οργάνων της αναθέτουσας αρχής ή/και

γ) τους συζύγους και συγγενείς εξ αίματος ή εξ αγχιστείας, κατ' ευθεία μεν γραμμή απεριορίστως, εκ πλαγίου δε έως και τέταρτου βαθμού των προσώπων των περιπτώσεων α' και β',

τα οποία:

αα) εμπλέκονται στη διεξαγωγή της διαδικασίας σύναψης σύμβασης, συμπεριλαμβανομένου του σχεδιασμού και της προετοιμασίας της διαδικασίας, καθώς και της κατάρτισης των εγγράφων της σύμβασης ή/και

ββ) μπορούν να επηρεάσουν την έκβασή της

H

Έχουν υποπέσει στην αντίληψή μου/μας οι εξής καταστάσεις οι οποίες θα μπορούσαν να εκληφθούν ως καταστάσεις σύγκρουσης συμφερόντων κατά την έννοια του άρθρου 24 του ν. 4412/2016*[αναγράφονται με ακρίβεια και πληρότητα οι πληροφορίες που αφορούν σε καταστάσεις ενδεχόμενης σύγκρουσης συμφερόντων]*

Παράγραφος 2.2.3.4. περ. ε Διακήρυξης

Δεν έχω/έχουμε παράσχει συμβουλές στην αναθέτουσα αρχή ή δεν έχω/έχουμε με άλλο τρόπο εμπλακεί στην προετοιμασία της διαδικασίας σύναψης της σύμβασης. Τα ανωτέρω ισχύουν και για τις συνδεδεμένες με εμένα επιχειρήσεις.

H

Έχω/έχουμε συμμετάσχει στην προετοιμασία της διαδικασίας σύναψης των εγγράφων της παρούσας σύμβασης με την εξής ιδιότητα....

[αναγράφονται με ακρίβεια και πληρότητα οι πληροφορίες που αφορούν στον χρόνο και τον τρόπο πρότερης συμμετοχής]

Παράγραφος 2.2.3.4. περ. στ Διακήρυξης

Δεν έχω επιδείξει σοβαρή ή επαναλαμβανόμενη πλημμέλεια κατά την εκτέλεση ουσιώδους απαίτησης στο πλαίσιο προηγούμενης δημόσιας σύμβασης, προηγούμενης σύμβασης με αναθέτοντα φορέα ή προηγούμενης σύμβασης παραχώρησης που είχε ως αποτέλεσμα την πρόωρη καταγγελία της προηγούμενης σύμβασης, αποζημιώσεις ή άλλες παρόμοιες κυρώσεις.

Παράγραφος 2.2.3.4. περ. ζ Διακήρυξης

Δεν έχω/έχουμε κριθεί ένοχος-οι εκ προθέσεως σοβαρών απατηλών δηλώσεων κατά την παροχή των πληροφοριών που απαιτούνται για την εξακρίβωση της απουσίας των λόγων αποκλεισμού ή την πλήρωση των κριτηρίων επιλογής, και δεν έχω αποκρύψει τις πληροφορίες αυτές

Παράγραφος 2.2.3.4. περ. η Διακήρυξης

Δεν έχω/έχουμε επιχειρήσει να επηρεάσω/ουμε με αθέμιτο τρόπο τη διαδικασία λήψης αποφάσεων της αναθέτουσας αρχής, να αποκτήσω/ουμε εμπιστευτικές πληροφορίες που ενδέχεται να αποφέρουν αθέμιτο πλεονέκτημα στη διαδικασία σύναψης σύμβασης ή να παράσχω/ουμε με απατηλό τρόπο παραπλανητικές πληροφορίες που ενδέχεται να επηρεάσουν ουσιωδώς τις αποφάσεις που αφορούν στον αποκλεισμό, την επιλογή ή την ανάθεση της παρούσας δημόσιας σύμβασης.

Παράγραφος 2.2.3.4. περ. θ Διακήρυξη

Δεν έχω/έχουμε διαπράξει σοβαρό επαγγελματικό παράπτωμα και δεν έχει επιβληθεί σε βάρος μου/μας πειθαρχική ποινή ή άλλους είδους κύρωση στο πλαίσιο του επαγγέλματός μου/μας από αρμόδια εποπτική αρχή/φορέα με πειθαρχικές-κυρωτικές αρμοδιότητες.

Παράγραφος 2.2.3.9. διακήρυξης:

Δεν έχει επιβληθεί εις βάρος μου/μας με διοικητική πράξη ή δικαστική απόφαση αποκλεισμός από τη συμμετοχή σε μελλοντικές διαδικασίες σύναψης δημόσιων συμβάσεων καθώς και συμβάσεων παραχώρησης.

Έχει επιβληθεί εις βάρος μου/μας με διοικητική πράξη ή δικαστική απόφαση αποκλεισμός από τη συμμετοχή σε μελλοντικές διαδικασίες σύναψης δημόσιων συμβάσεων καθώς και συμβάσεων παραχώρησης, αλλά η ισχύς της διοικητικής πράξεως έχει ανασταλεί με προσωρινή διαταγή .../με απόφαση επί της αιτήσεως αναστολής. *[αναφέρεται αριθμός και ημερομηνία απόφασης καθώς και πληροφορίες για την κύρια δίκη]*

Αν επέλθουν μεταβολές στις προϋποθέσεις για τις οποίες υποβάλλεται η παρούσα μέχρι τη σύναψη της σύμβασης, θα ενημερώσω/ουμε αμελλητί σχετικά την αναθέτουσα αρχή.

2. ΔΗΛΩΣΗ ΟΨΙΓΕΝΩΝ ΜΕΤΑΒΟΛΩΝ

Δεν έχουν επέλθει στο πρόσωπό μου/μας οψιγενείς μεταβολές κατά την έννοια του άρθρου 104 του Ν. 4412/2016. *(Απαιτείται μόνον στην περίπτωση του προσυμβατικού ελέγχου ή της άσκησης προδικαστικής προσφυγής κατά της απόφασης κατακύρωσης)*

3. ΔΗΛΩΣΗ

Συμφωνώ/ούμε στο πλαίσιο της διαδικασίας ανάθεσης της παρούσας δημόσιας σύμβασης και επιτρέπω στην αναθέτουσα αρχή να προβεί σε αναζήτηση-επιβεβαίωση όλων των αναγκαίων δικαιολογητικών και να προβεί στο πλαίσιο αυτό στην αναγκαία επεξεργασία δεδομένων προσωπικού χαρακτήρα και στην ανταλλαγή πληροφοριών με άλλες δημόσιες αρχές.

ΠΑΡΑΡΤΗΜΑ VI – Ενημέρωση φυσικών προσώπων για την επεξεργασία προσωπικών δεδομένων

Η Αναθέτουσα Αρχή ενημερώνει υπό την ιδιότητά της ως υπεύθυνης επεξεργασίας το φυσικό πρόσωπο που υπογράφει την προσφορά ως Προσφέρων ή ως Νόμιμος Εκπρόσωπος Προσφέροντος, ότι το ίδιο ή και τρίτοι, κατ' εντολή και για λογαριασμό του, θα επεξεργάζονται τα ακόλουθα δεδομένα ως εξής:

I. Αντικείμενο επεξεργασίας είναι τα δεδομένα προσωπικού χαρακτήρα που περιέχονται στους φακέλους της προσφοράς και τα αποδεικτικά μέσα τα οποία υποβάλλονται στην Αναθέτουσα Αρχή, στο πλαίσιο του παρόντος Διαγωνισμού, από το φυσικό πρόσωπο το οποίο είναι το ίδιο Προσφέρων ή Νόμιμος Εκπρόσωπος Προσφέροντος.

II. Σκοπός της επεξεργασίας είναι η αξιολόγηση του Φακέλου Προσφοράς, η ανάθεση της Σύμβασης, η προάσπιση των δικαιωμάτων της Αναθέτουσας Αρχής, η εκπλήρωση των εκ του νόμου υποχρεώσεων της Αναθέτουσας Αρχής και η εν γένει ασφάλεια και προστασία των συναλλαγών. Τα δεδομένα ταυτοπροσωπίας και επικοινωνίας θα χρησιμοποιηθούν από την Αναθέτουσα Αρχή και για την ενημέρωση των Προσφερόντων σχετικά με την αξιολόγηση των προσφορών.

III. Αποδέκτες των ανωτέρω (υπό Α) δεδομένων στους οποίους κοινοποιούνται είναι:

(α) Φορείς στους οποίους η Αναθέτουσα Αρχή αναθέτει την εκτέλεση συγκεκριμένων ενεργειών για λογαριασμό της, δηλαδή οι Σύμβουλοι, τα υπηρεσιακά στελέχη, μέλη Επιτροπών Αξιολόγησης, Χειριστές του Ηλεκτρονικού Διαγωνισμού και λοιποί εν γένει προστεθέντες της, υπό τον όρο της τήρησης σε κάθε περίπτωση του απορρήτου.

(β) Το Δημόσιο, άλλοι δημόσιοι φορείς ή δικαστικές αρχές ή άλλες αρχές ή δικαιοδοτικά όργανα, στο πλαίσιο των αρμοδιοτήτων τους.

(γ) Έτεροι συμμετέχοντες στο Διαγωνισμό, στο πλαίσιο της αρχής της διαφάνειας και του δικαιώματος προδικαστικής και δικαστικής προστασίας των συμμετεχόντων στο Διαγωνισμό, σύμφωνα με το νόμο.

IV. Τα δεδομένα θα τηρούνται για χρονικό διάστημα για χρονικό διάστημα ίσο με τη διάρκεια της εκτέλεσης της σύμβασης, και μετά τη λήξη αυτής για χρονικό διάστημα πέντε ετών, για μελλοντικούς φορολογικούς-δημοσιονομικούς ή ελέγχους χρηματοδοτών ή άλλους προβλεπόμενους ελέγχους από την κείμενη νομοθεσία, εκτός εάν η νομοθεσία προβλέπει διαφορετική περίοδο διατήρησης. Σε περίπτωση εκκρεμοδικίας αναφορικά με δημόσια σύμβαση τα δεδομένα τηρούνται μέχρι το πέρας της εκκρεμοδικίας. Μετά τη λήξη των ανωτέρω περιόδων, τα προσωπικά δεδομένα θα καταστρέφονται.

V. Το φυσικό πρόσωπο που είναι είτε Προσφέρων είτε Νόμιμος Εκπρόσωπος του Προσφέροντος, μπορεί να ασκεί κάθε νόμιμο δικαίωμά του σχετικά με τα δεδομένα προσωπικού χαρακτήρα που το αφορούν, απευθυνόμενο στον υπεύθυνο προστασίας προσωπικών δεδομένων της Αναθέτουσας Αρχής.

VI. Η Αναθέτουσα Αρχή έχει υποχρέωση να λαμβάνει κάθε εύλογο μέτρο για τη διασφάλιση του απορρήτου και της ασφάλειας της επεξεργασίας των δεδομένων και της προστασίας τους από τυχαία ή αθέμιτη καταστροφή, τυχαία απώλεια, αλλοίωση, απαγορευμένη διάδοση ή πρόσβαση από οποιονδήποτε και κάθε άλλης μορφή αθέμιτη επεξεργασία.

ΠΑΡΑΡΤΗΜΑ VII – ΕΕΕΣ

Το περιεχόμενο του αρχείου του ΕΕΕΣ είναι αναρτημένο ξεχωριστά, ως αναπόσπαστο μέρος της παρούσης, στη Διαδικτυακή Πύλη (<https://portal.eprocurement.gov.gr>) του ΟΠΣ ΕΣΗΔΗΣ στη σχετική ηλεκτρονική διαδικασία σύναψης δημόσιας σύμβασης στο ΕΣΗΔΗΣ, η οποία έλαβε Συστημικό Αύξοντα Αριθμό: **192694** α) ως αρχείο PDF, ηλεκτρονικά υπογεγραμμένο και β) ως αρχείο XML για την διευκόλυνση των οικονομικών φορέων προκειμένου να συντάξουν μέσω της υπηρεσίας eΕΕΕΣ τη σχετική απάντηση τους.